



**DİTAŞ DOĞAN YEDEK PARÇA İMALAT  
VE TEKNİK A.Ş.**

**1 OCAK–31 ARALIK 2013 HESAP DÖNEMİ  
FAALİYET RAPORU**

**Şubat 2014**



## YILLIK FAALİYET RAPORUNA DAİR BAĞIMSIZ DENETÇİ RAPORU

Ditaş Doğan Yedek Parça İmalat ve Teknik A.Ş.  
Yönetim Kurulu'na,

1. Bağımsız denetim çalışmamızın bir parçası olarak, Ditaş Doğan Yedek Parça İmalat ve Teknik A.Ş.'nin ("Şirket") 31 Aralık 2013 tarihi itibarıyla hazırlanan yıllık faaliyet raporu içinde yer alan finansal bilgilerin ve Yönetim Kurulu'nun değerlendirmelerinin ve açıklamalarının, bağımsız denetimden geçmiş aynı tarihli finansal tablolar ile tutarlı olup olmadığını değerlendirmiş bulunuyoruz.
2. Rapor konusu yıllık faaliyet raporunun Şirketlerin Yıllık Faaliyet Raporunun Asgari İçeriğinin Belirlenmesine İlişkin Yönetmeliğe uygun olarak hazırlanması Şirket yönetiminin sorumluluğundadır.
3. Bağımsız denetim kuruluşu olarak üzerimize düşen sorumluluk, yıllık faaliyet raporunda yer alan finansal bilgilerin, bağımsız denetimden geçmiş ve 28 Şubat 2014 tarihli bağımsız denetçi raporuna konu olan finansal tablolar ile tutarlılığına ilişkin olarak görüş bildirmektir.

Değerlendirmemiz, 6102 sayılı Türk Ticaret Kanunu ("TTK") uyarınca yürürlüğe konulan yıllık faaliyet raporu hazırlanmasına ve yayımlanmasına ilişkin usul ve esaslara uygun olarak gerçekleştirilmiştir. Bu düzenlemeler, denetimin yıllık faaliyet raporunda yer alan finansal bilgilerin bağımsız denetimden geçmiş finansal tablolar ve bağımsız denetçinin denetim sırasında elde ettiği bilgiler ile tutarlılığına ilişkin önemli bir hatanın olup olmadığı konusunda makul güvence sağlamak üzere planlanmasını ve yürütülmesini öngörmektedir.

Değerlendirmelerimizin, görüşümüzün oluşturulmasına makul ve yeterli bir dayanak oluşturduğuna inanıyoruz.

4. Görüşümüze göre ilişikteki yıllık faaliyet raporunda yer alan finansal bilgiler ve Yönetim Kurulu'nun değerlendirmeleri ve açıklamaları Ditaş Doğan Yedek Parça İmalat ve Teknik A.Ş.'nin bağımsız denetimden geçmiş 31 Aralık 2013 tarihli finansal tabloları ile tutarlılık göstermektedir.

DRT BAĞIMSIZ DENETİM VE SERBEST MUHASEBECİ MALİ MÜŞAVİRLİK A.Ş.  
Member of **DELOITTE TOUCHE TOHMATSU LIMITED**

Saim Üstündağ  
Sorumlu Ortak Başdenetçi, SMMM

İstanbul, 28 Şubat 2014



## İçindekiler

1)	Genel Bilgiler.....	3-9
2)	Yönetim Kurulu Üyeleri ile Üst Düzey Yöneticilere Sağlanan Mali Haklar.....	9
3)	Araştırma ve Geliştirme Çalışmaları.....	9-10
4)	Şirket Faaliyetleri ve Faaliyetlere İlişkin Önemli Gelişmeler .....	10-14
5)	Finansal Durum.....	14-18
6)	Riskler ve Yönetim Organının Değerlendirmesi .....	18-19
7)	Diğer Hususlar .....	19-29
8)	Finansal Raporlar ve Faaliyet Raporu'nun Kabulüne İlişkin Yönetim Kurulu Kararı, Kurumsal Yönetim Komitesi Kararı ve Denetimden Sorumlu Komite Kararı .....	30-33
9)	Finansal Tablolar ve YK Faaliyet Raporları Sorumluluk Beyanları.....	34
10)	Kar Dağıtım YK Kararı ve Kar Dağıtım Tablosu.....	35-37
11)	Bağımsız Denetim Raporu.....	38

## 1) Genel Bilgiler

### I.a-) Raporun İlgili Olduğu Hesap Dönemi :

Bu faaliyet raporu 01.01.2013-31.12.2013 hesap dönemi faaliyetlerine ilişkindir.

### I.b-) Şirketin Ticaret Unvanı, Ticaret Sicil Numarası ve İletişim Bilgileri :

Ticari Unvanı : Ditaş Doğan Yedek Parça İmalat ve Teknik A.Ş.  
Ticaret Sicil Memurluğu : Niğde Ticaret ve Sanayi Odası  
Ticaret Sicil Numarası: 701  
Adres  
Fabrika ve Merkez : Kayseri Yolu 3.km 51100 Niğde  
İstanbul Büro : Mahmut Yesari Sokak No:73 Koşuyolu - Kadıköy  
Telefon : 0(388) 232 41 00  
Fax : 0(388) 213 20 26  
Kurumsal İnternet Adresi : [www.ditas.com.tr](http://www.ditas.com.tr)

### I.c-) Şirketin Organizasyon Yapısı , Sermaye ve Ortaklık Yapıları :

Şirketin bölüm bazında organizasyon yapısı aşağıdaki şekildedir.

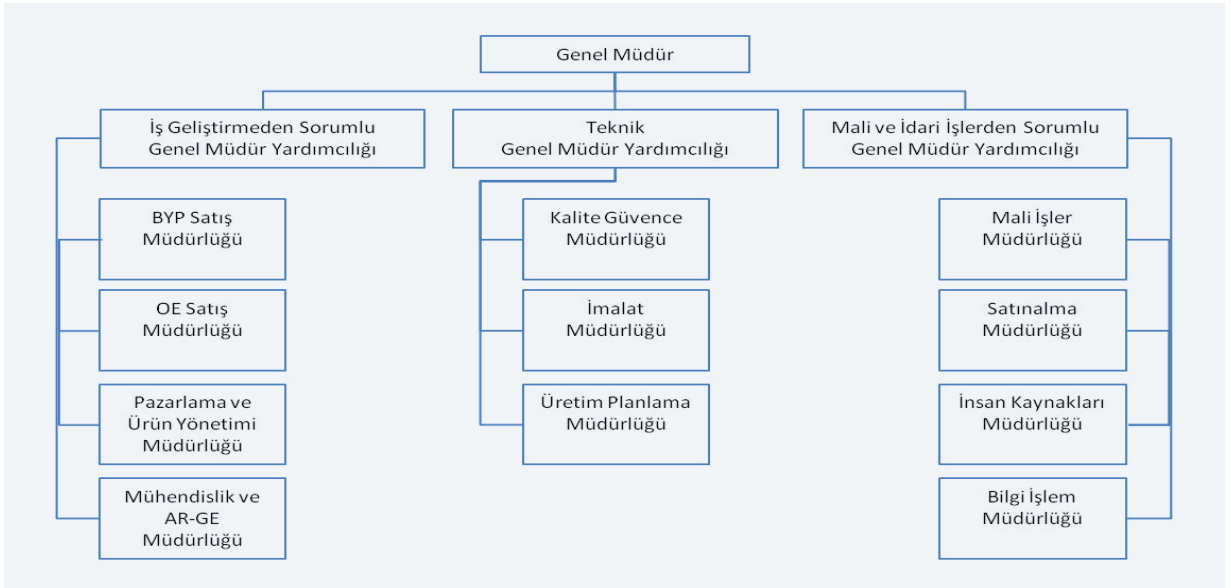

Ditaş Doğan Yedek Parça İmalat ve Teknik A.Ş.'nin ortaklık yapısı aşağıda sunulmuştur.

**KAYITLI SERMAYESİ** : 38.000.000- TL  
**ÇIKARILMIŞ SERMAYESİ** : 10.000.000- TL

### 31 Aralık 2013 ve 31 Aralık 2012 İtibariyle Ortaklık Yapısı (Türk Lirası)

	%	31 Aralık 2013	%	31 Aralık 2012
Doğan Holding	73,59	7.359.315	73,59	7.359.315
İMKB'de işlem gören kısım ve Diğer	26,41	2.640.685	26,41	2.640.685
<b>Sermaye</b>	<b>100,00</b>	<b>10.000.000</b>	<b>100,00</b>	<b>10.000.000</b>
Sermaye düzeltme farkı		15.137.609		15.137.609
<b>Toplam</b>		<b>25.137.609</b>		<b>25.137.609</b>

#### I.d-) İmtiyazlı Paylar ve Payların Oy Hakları :

Şirketimizde her payın bir oy hakkı bulunmaktadır. Herhangi bir pay sahibinin oy hakkına üst sınır getirilmemiştir. Oy hakkının kullanılmasını zorlaştırıcı uygulamalardan kaçınılmakta; her pay sahibine, oy hakkını en kolay ve uygun şekilde kullanma fırsatı sağlanmaktadır.

Şirket payları üzerinde herhangi bir imtiyaz söz konusu değildir.

#### I.e-) Şirketin Doğrudan veya Dolaylı İştirakleri ve Pay Oranları :

19 Mart 2013 tarihli Yönetim Kurulu Kararı ile Şirket'in Doğan Enerji Yatırımları Sanayi ve Ticaret A.Ş.'de sahip olduğu 1 TL nominal değerli 6.000 adet pay 5.980 TL karşılığında Doğan Şirketler Grubu Holding A.Ş.'ye devredilmiştir. Bu işlem neticesinde Şirket'in Doğan Enerji Yatırımları Sanayi ve Ticaret A.Ş.'de payı kalmamıştır.

9 Nisan 2013 tarihli Yönetim Kurulu Kararı ile Şirket'in Doğan Organik Ürünler Sanayi ve Ticaret A.Ş.'deki 1 TL nominal değerli 1.798.700 adet payı 2.518.180 TL karşılığında Doğan Şirketler Grubu Holding A.Ş.'ye devredilmiştir. Bu işlem neticesinde Şirket'in Doğan Organik Ürünler Sanayi ve Ticaret A.Ş.'de payı kalmamıştır.

#### I.f-) Şirketin İktisap Ettiği Kendi Paylarına İlişkin Bilgiler :

01.01.2013-31.12.2013 hesap dönemi içerisinde Şirketimiz tarafından iktisap edilen kendi payı bulunmamaktadır.

#### I.g-) Topluluğa Dahil İşletmelerin Ana Şirket Sermayesindeki Payları Hakkında Bilgiler:

Hakim ortağımız Doğan Şirketler Grubu Holding A.Ş. olup; Şirketimizin hakim ortağımızın sermayesinde payı yoktur.

#### I.h-) Yönetim Organı, Üst Düzey Yöneticileri ve Personel Sayısı :

##### I.h.1-) Yönetim Kurulu ve Komiteler:

Şirket, Genel Kurul'ca seçilecek en az 5, en çok 11 üyeden oluşan bir Yönetim Kurulu tarafından yönetilir ve temsil olunur. Yönetim Kurulu'nun Sermaye Piyasası Kurulu'nca belirlenen oranda veya adette üyesi bağımsız üye niteliğine haiz adaylar arasından seçilir. Bağımsız Yönetim Kurulu üye adaylarının belirlenmesinde, aday gösterilmesinde, sayısı ve niteliklerinde, seçilmesinde, azil ve/veya görevden ayrılımlarında Sermaye Piyasası Kanunu, Sermaye Piyasası Kurulu düzenlemeleri ve yürürlükte bulunan ilgili sair mevzuat hükümlerine uyulur.

Yönetim Kurulu Üyeleri aşağıdaki kişilerden oluşmaktadır.

Başkan	: Yahya Üzdiyen	(İcrada Görevli Değil)
Başkan Vekili	: Ahmet Toksoy	(İcrada Görevli Değil)
Murahhas Üye	: Yücel Göher	(İcrada Görevli)
Üye	: Selma Uyguç (1)	(İcrada Görevli Değil)
Bağımsız Üye	: Dr. Salih Ercüment Türktan	(İcrada Görevli Değil)
Bağımsız Üye	: Kubilay Keçelioğlu	(İcrada Görevli Değil)

Şirket Yönetim Kurulu 25.06.2013 tarihinde gerçekleştirilen 2012 yılı Hesap Dönemine İlişkin Olağan Genel Kurul Toplantısında, 2013 hesap dönemi faaliyet ve hesaplarının görüşüleceği Genel Kurul toplantısına kadar görev yapmak üzere seçilmişlerdir.

- (1) 24.07.2013 tarihinde Yönetim Kurulu Üyemiz Haşim Işık, Şirketimizdeki Yönetim Kurulu Üyeliği görevinden kendi isteği ile ayrılmış olup, yerine yapılacak ilk Genel Kurul'da ortaklarımızın onayına sunulmak üzere Selma Uyguç atanmıştır.

2013 yılında 33 adet (2012:21) Yönetim Kurulu toplantısı/kararı gerçekleştirilmiş/alınmış olup Yönetim Kurulu toplantılarında alınan kararlar mevcudun oybirliği ile alınmış, alınan kararlara muhalif kalan Yönetim Kurulu üyesi olmamıştır.

Yönetim Kurulu, yürürlükteki mevzuat ve Esas Sözleşme ile kendisine verilmiş bulunan görevleri yerine getirmekle yükümlüdür. Gerek yasalar ve gerekse Esas Sözleşme düzenlemelerine göre Genel Kurul kararını gerektirmeyen tüm iş ve işlemler Yönetim Kurulu tarafından yerine getirilir.

Yönetim Kurulu, Türk Ticaret Kanunu, Sermaye Piyasası Kanunu, Sermaye Piyasası Kurulu düzenleme ve kararları, Esas Sözleşme ve yürürlükteki mevzuat hükümleri doğrultusunda görevlerini ifa eder ve yetkilerini kullanır.

Kanundan veya Esas Sözleşme'den doğan bir görevi veya yetkiyi, kanuna dayanarak, başkasına devreden organlar veya kişiler, bu görev ve yetkileri devralan kişilerin seçiminde makul derecede özen göstermediklerinin ispat edilmesi hâli hariç, bu kişilerin fiil ve kararlarından sorumlu olmazlar.

Yönetim Kurulu gerek yasalar ve gerekse işbu Esas Sözleşme ile kendisine yüklenen görev ve sorumluluklarını yerine getirirken bunları kısmen Şirket bünyesindeki komitelere işlevlerini de açıkça belirlemek suretiyle ve fakat kendi sorumluluğunu bertaraf etmeksizin devredebilir. Yönetim Kurulu Üyeleri, Şirket'in ve pay sahiplerinin çıkarlarını korumak, gözetim, izleme, yönlendirme ve denetim amacına yönelik olarak, bağlı ortaklık, iştirak ve müşterek yönetime tabi ortaklıkların Yönetim Kurulları'nda görev alabilirler. Ayrıca, Yönetim Kurulu üyeleri, kamuya yararlı dernekler, vakıflar, kamu yararına çalışan veya bilimsel araştırma, geliştirme faaliyetinde bulunan kurum ve kuruluşlar, üniversiteler, öğretim kurumları ve bu gibi kurumlarda görev alabilirler. Bunun haricindeki görevler Yönetim Kurulu'nun kabul edeceği kurallar dahilinde ve onayı ile mümkündür.

13 Mayıs 2013 tarihinde bağımsızlık beyanları ile birlikte Bağımsız Yönetim Kurulu Üyeliği'ne başvuru yapan 2 adayın başvuruları, 31 Mayıs 2013 tarihli Kurumsal Yönetim Komitesi raporuna istinaden Yönetim Kurulu tarafından 31 Mayıs 2013 tarihinde karara bağlanmış ve 31 Mayıs 2013 tarihinde kamuya açıklanmıştır.

Yönetim Kurulu üyelerinin Şirket dışındaki yürüttükleri görevler aşağıda belirtilmiştir.

Yahya Üzdiyen	Doğan Şirketler Grubu Holding A.Ş. Murahhas Üye. Doğan Şirketler Grubu Holding A.Ş.'nin bağlı ortaklıklarında Yönetim Kurulu Başkanlıkları. Vekillikleri ve Üyelikleri
Ahmet Toksoy	Doğan Şirketler Grubu Holding A.Ş. Mali İşler Başkanı. Doğan Şirketler Grubu Holding A.Ş.'nin bağlı ortaklıklarında Yönetim Kurulu Üyelikleri. Başkan Vekillikleri ve Kurumsal Yönetim Komitesi Başkanlığı. Vekillikleri ve Üyelikleri
Yücel Göher	Bulunmamaktadır.
Selma Uyguç	Doğan Şirketler Grubu Holding A.Ş.'de İştirakler ve Danışmanlık Hizmetlerinden Sorumlu Hukuk Başkan Yardımcısı. Doğan Şirketler Grubu Holding A.Ş.'nin bağlı ortaklıklarında Yönetim Kurulu Üyelikleri
Kubilay Keçelioğlu	Doğan Şirketler Grubu Holding A.Ş.'nin bağlı ortaklıklarında Bağımsız Yönetim Kurulu Üyelikleri. Doğan Şirketler Grubu Holding A.Ş. Grup Şirketlerinde Denetimden Sorumlu Komite Üyelikleri
Dr. Salih Ercüment Türktan	Doğan Şirketler Grubu Holding A.Ş.'nin bağlı ortaklıklarında Bağımsız Yönetim Kurulu Üyelikleri. Doğan Şirketler Grubu Holding A.Ş. Grup Şirketlerinde Denetimden Sorumlu Komite Üyelikleri. Kurumsal Yönetim Komitesi Başkanlıkları. Riskin Erken Saptanması Komitesi Başkanlıkları

Denetimden Sorumlu Komite üyeleri aşağıdaki gibidir.

Başkan : Kubilay Keçelioğlu  
 Üye : Dr.Salih Ercüment Türktan

Denetimden Sorumlu Komite üyeleri, 24.07.2013 tarihinden başlayarak 2013 yılı faaliyet sonuçlarının görüşüleceği Olağan Genel Kurul toplantısına kadar görev yapmak üzere Şirketimiz Bağımsız Yönetim Kurulu Üyelerinden seçilmiştir.

Kurumsal Yönetim Komitesi üyeleri aşağıdaki gibidir.

Başkan : Dr.Salih Ercüment Türktan  
 Üye : Ahmet Toksoy  
 Üye : Dr.Murat Doğu

Kurumsal Yönetim Komitesi, 24.07.2013 tarihinden başlayarak 2013 yılı faaliyet sonuçlarının görüşüleceği Genel Kurul toplantısını takiben yapılacak ilk Yönetim Kurulu toplantısına kadar görev yapacak ve Sermaye Piyasası Kurulu (SPK)'nun Seri: IV, No:56 sayılı Kurumsal Yönetim İlkelerinin Belirlenmesine ve Uygulanmasına İlişkin Tebliği ile düzenlendiği üzere "Aday Gösterme Komitesi", " ve "Ücret Komitesi"nin görevlerini de üstlenecektir.

Riskin Erken Saptanması Komitesi Üyeleri aşağıdaki gibidir.

Başkan : Dr.Salih Ercüment Türktan  
 Üye : Erem Turgut Yücel  
 Üye : Tolga Babalı  
 Üye : Ercan Nasır

Riskin Erken Saptanması Komitesi, her iki ayda bir Yönetim Kurulu toplantılarından önce toplanır. Komite çalışmalarının etkinliği açısından gerekli gördüğü hallerde toplanabilir. Komitenin tüm çalışmaları tutanaklarla yazılı hale getirilir, Komite üyeleri tarafından imzalanır ve saklanır.

Komite başkanı, Yönetim Kurulu'na, Komite toplantısı ertesinde Komitenin faaliyetleri hakkında yazılı rapor verir ve Komite toplantısının özetini Yönetim Kurulu üyelerine ve denetçiye yazılı olarak bildirir veya bildirilmesini sağlar.

Komite, Şirket esas sözleşmesine ve ilgili mevzuata uygun olarak Yönetim Kurulu tarafından oluşturulur ve yetkilendirilir. Komite, Yönetim Kuruluna her iki ayda bir vereceği raporda durumu değerlendirir, varsa tehlikelere işaret eder, çareleri gösterir.

Şirketin varlığını, gelişmesini ve devamını tehlikeye düşürebilecek risklerin erken saptanması, tespit edilen risklerle ilgili gerekli önlemlerin uygulanması ve riskin yönetilmesi amacıyla çalışmalar yapar. Risk yönetim sistemlerini en az yılda bir kez gözden geçirir.

Riskin Erken Saptanması Komitesi Üyeleri, 24.07.2013 tarihinden başlayarak 2013 yılı faaliyet sonuçlarının görüşüleceği Olağan Genel Kurul toplantısına kadar görev yapmak üzere seçilmiştir. Komite, 2013 yılı içerisinde 6 kez toplanmıştır.

Bağımsız Yönetim Kurulu üyelerinin bağımsızlık beyanlarına aşağıda yer verilmiştir.

Tarih: 13.5.2013.

#### BAĞIMSIZLIK BEYANI

Ditaş Doğan Yedek Parça İmalat ve Teknik A.Ş. Yönetim Kurulu Başkanlığı'na,

Ditaş Doğan Yedek Parça İmalat ve Teknik A.Ş. Yönetim Kurulu üyesi olarak Sermaye Piyasası Kanunu, Sermaye Piyasası Kurulu Tebliği, İlke Kararı ve sair düzenlemeler ile Şirketiniz Esas Sözleşmesi ile belirlenen "bağımsız yönetim kurulu üyeliği" koşullarını taşıdığımı; söz konusu bağımsızlık koşullarının ortadan kalktığını öğrendiğim andan itibaren ivedilikle Yönetim Kurulu Başkanlığınızı bilgilendireceğimi ve Kurulunuzun Kararı doğrultusunda hareket ederek gerek görüldüğü takdirde istifa edeceğimi beyan ederim.

Saygılarımla,

ADI-SOYADI  
(İMZA) \_\_\_\_\_



13.05.2013

## BAĞIMSIZLIK BEYANI

Ditaş Doğan Yedek Parça İmalat ve Teknik A.Ş. Yönetim Kurulu Başkanlığı'na,

Ditaş Doğan Yedek Parça İmalat ve Teknik A.Ş. Yönetim Kurulu üyesi olarak Sermaye Piyasası Kanunu, Sermaye Piyasası Kurulu Tebliği, İlke Kararı ve sair düzenlemeler ile Şirketiniz Esas Sözleşmesi ile belirlenen "bağımsız yönetim kurulu üyeliği" koşullarını taşıdığımı; söz konusu bağımsızlık koşullarının ortadan kalktığını öğrendiğim andan itibaren ivedilikle Yönetim Kurulu Başkanlığımızı bilgilendireceğimi ve Kurulunuzun Kararı doğrultusunda hareket ederek gerek görüldüğü takdirde istifa edeceğimi beyan ederim.

Saygılarımla,



Kubilay Keçelioğlu

### I.h.2-) Üst Düzey Yöneticiler:

Erkut Alkaya : Genel Müdür  
Koray Güner : Satış ve Pazarlama Genel Müdür Yardımcısı  
Levent Kalpakçı : Teknik Genel Müdür Yardımcısı

Şirketimiz üst düzey yöneticileri, Esas Sözleşmenin 10. Maddesinde, Yönetim Organları İşleyişi, Yetki ve Sorumluluk Devri İç Yönergesinde ve imza sirkülerinde belirtilen yetkilere haiz olup, Üst düzey yöneticiler arasında yer alan Genel Müdür' ün belirli süreli hizmet sözleşmesi yoktur.

### I.h.3-) Personel Sayısı :

31 Aralık 2013 tarihi itibarıyla Şirket bünyesinde istihdam edilen personel sayısı 351 kişidir. Bunlardan 262 kişi Toplu İş sözleşme Hükümlerine tabi (kapsam içi), 89 kişi Toplu İş Sözleşme Hükümleri dışındaki (kapsam dışı) personeldir.

### **I.i-) Şirket Genel Kurulunca Verilen İzin Çerçevesinde Yönetim Organı Üyelerinin Şirketle Kendisi veya Başkası Adına Yaptığı İşlemler ile Rekabet Yasağı Kapsamındaki Faaliyetleri:**

Yönetim Kurulu üyelerimiz için, TTK'nın yasakladığı hususlar dışında kalmak şartıyla, TTK'nın 395. ve 396. maddelerinde yazılı işlemleri yapabilmeleri konusunda Genel Kurul'dan izin alınmaktadır. Şirketimizdeki bilgilere göre, Yönetim Kurulu üyelerimiz, 2013 yılında kendi adlarına Şirketimizin faaliyet konusu kapsamına giren alanlarda ticari faaliyette bulunmamışlardır.

### **I.j-) Varsa; Şirket Genel Kurulunca Verilen İzin Çerçevesinde Yönetim Organı Üyelerinin Şirketle Kendisi Veya Başkası Adına Yaptığı İşlemler İle Rekabet Yasası Kapsamındaki Faaliyetler Hakkında Bilgi:**

Yönetim Kurulu üyelerimiz için, TTK'nın yasakladığı hususlar dışında kalmak şartıyla, TTK'nın 395 ve 396. maddelerinde yazılı işlemleri yapabilmeleri konusunda Genel Kurul'dan izin alınmaktadır. Şirketimizdeki bilgilere göre, Yönetim Kurulu üyelerimiz, 01.01.2013 – 31.12.2013 hesap döneminde kendi adlarına veya başkası adına Şirketimizin faaliyet konusu kapsamına giren alanlarda ticari faaliyette bulunmamışlardır.

### **I.k-) Dönem İçinde Esas Sözleşmede Yapılan Değişiklikler ve Nedenleri:**

6102 sayılı Türk Ticaret Kanunu hükümlerine uyum sağlamak amacıyla, ayrıca Sermaye Piyasası Mevzuatındaki ve ilgili mevzuattaki yenilikler karşısında Esas Sözleşme metin dilinin iyileştirilmesi nedenleriyle, Esas Sözleşmemizin 3., 8., 10., 11., 12., 13., 14., 15., 16., 17., 18., 19., 20., 21., 22., 23., 24., 25., 26., 27., 28. Maddelerinin değiştirilmesi ve 29., 30., 31., 32., 33., 34., 35., 36., 37. ve 38. Maddelerinin iptali, Başbakanlık Sermaye Piyasası Kurulu'nun 21.06.2013 tarihli 1988 sayılı yazısı ve Gümrük ve Ticaret Bakanlığı İç Ticaret Genel Müdürlüğü'nün 24.06.2013 tarihli 5032 sayılı izinleri ile gerçekleştirilmiştir. Söz konusu değişiklikler 25.06.2013 tarihinde yapılan Olağan Genel Kurulda oy birliği ile kabul edilmiş ve 26.06.2013 tarihinde tescil ettirilerek TTSG'nin 01.07.2013 tarihli sayısında ilan ettirilmiştir.

### **I.l-) Yönetim Hakimiyetini Elinde Bulunduran Pay Sahiplerinin, Yönetim Kurulu Üyelerinin, Üst Düzey Yöneticilerin Ve Bunların Eş Ve İkinci Dereceye Kadar Kan Ve Sihri Yakınlarının, Şirket Veya Bağlı Ortaklıkları İle Çıkar Çatışmasına Neden Olabilecek Önemli Nitelikte İşlem Yapması Ve/Veya Şirketin Veya Bağlı Ortaklıkların İşletme Konusuna Giren Ticari İş Türünden Bir İşlemi Kendi Veya Başkası Hesabına Yapması Veya Aynı Tür Ticari İşlerle Uğraşan Bir Başka Şirkete Sorumluluğu Sınırsız Ortak Sıfatıyla Girmesi:**

Yönetim hakimiyetini elinde bulunduran pay sahipleri, yönetim kurulu üyeleri, üst düzey yöneticiler ve bunların eş ve ikinci dereceye kadar kan ve sihri yakınları, şirket veya bağlı ortaklıkları ile çıkar çatışmasına neden olabilecek önemli nitelikte işlem yapmamıştır. Şirketin veya bağlı ortaklıkların işletme konusuna giren ticari iş türünden bir işlemi kendi veya başkası hesabına yapmamış veya aynı tür ticari işlerle uğraşan bir başka şirkete sorumluluğu sınırsız ortak sıfatıyla girmemiştir.

## **2) Yönetim Kurulu Üyeleri ile Üst Düzey Yöneticilere Sağlanan Mali Haklar**

01.01.2013-31.12.2013 döneminde yönetim kurulu üyeleri, genel müdür ve genel müdür yardımcılara sağlanan huzur hakkı, ücret, prim, ikramiye, kar payı gibi mali menfaatler ile verilen ödenekler, yolculuk, konaklama ve temsil giderleri, ayni ve nakdi imkanlar, sigortalar ve benzeri teminatların toplam tutarı 1.041.218 Türk Lirası'dır. (2012: 1.053.715 Türk Lirası)

## **3) Araştırma ve Geliştirme Çalışmaları**

31 Aralık 2013 tarihi itibarıyla, araştırma ve geliştirme biriminde toplam 50 personel çalışmaktadır.

Yürütülen projeler;

- Ürün Kalitesini veya Standardını Yükseltme Projesi
- Maliyet Düşürücü Yeni Teknolojilerin Uygulanması Projesi

-Yeni Ürüne Yönelik Ar-Ge Projesi ve  
-Üretimle İlgili Olarak Yeni Bir Teknoloji Geliştirilmesine Yönelik Projesidir.

İlgili dönemde bu kapsamda yapılan toplam harcama tutarı 1.853.230 Türk Lirası'dır.  
(2012: 875.060 Türk Lirası)

#### **4) Şirket Faaliyetleri ve Faaliyetlere İlişkin Önemli Gelişmeler**

##### **4.a-) İşletmenin Faaliyet Konusu, Faaliyet Gösterdiği Sektör ve bu Sektör İçerisindeki Yeri:**

Ditaş Doğan Yedek Parça İmalat ve Teknik A.Ş. 1972 yılında kurulmuş ve Türkiye'de tescil edilmiştir. Şirket otomotiv yan sanayi içerisinde yer almakta ve her türlü kara nakil vasıtalarının rotkolu, rotbaşı ve rotil imalatını gerçekleştirmektedir. Şirket, 1991 yılından itibaren Borsa İstanbul'da işlem görmektedir. Ditaş, Doğan Şirketler Grubu Holding A.Ş. ("Doğan Holding")'nin bağlı ortaklığıdır.

DİTAŞ, aralarında dünyanın en büyük rot üreticilerinin de bulunduğu Türkiye pazarında yüksek kaliteli ürünleri, entegre tesisleri ve tecrübesi sayesinde yıllardır lider firmalardan birisi olmuştur. Dünya pazarlarında ise hem orijinal ürün tedarikçisi ve hem de yenileme pazarında bilinen bir marka olma yolunda önemli adımlar atmıştır. Türkiye'de ticari araç imalatçılarının rot talebinin % 80'ini, binek araçlarının da % 15'ini karşılamaktadır. Yenileme pazarında da % 25 paya sahiptir.

ISO/TS 19949:2002 Otomotiv Tedarikçileri Kalite Sistemi Sertifikası, ISO 14001 Çevre Yönetim Sistemi Sertifikası ve FORD Q1 ödülüne sahip olan DİTAŞ, aynı zamanda Türkiye'nin en büyük araç üreticilerinin "A" sınıfı tedarikçisidir.

#### **TÜRKİYE OTOMOTİV PİYASASI**

##### **Pazar**

Otomotiv Sanayi Derneği (OSD) verilerine göre; 2013 yılı Ocak-Aralık döneminde toplam pazar, 2012 yılı aynı dönemine göre %9 oranında artarak 893 bin adet düzeyinde gerçekleşmiştir. Aynı dönemde otomobil pazarındaki artış %19 düzeyinde gerçekleşmiş ve pazar 665 bin adede yükselmiştir.

2013 yılı Ocak-Aralık döneminde bir önceki yılın aynı dönemine göre hafif ticari araç pazarındaki düşüş %15 oranında gerçekleşmiş ve pazar 189 bin adet düzeyine gerilemiştir.

2013 yılı Ocak-Aralık döneminde bir önceki yıla göre ağır ticari araç pazarı değişmemiş ve pazar 40 bin adet düzeyinde gerçekleşmiştir. 2013 yılında 2012 yılı aynı döneme göre kamyon pazarı %8 oranında azalarak 32 bin adet düzeyine gerilerken, otobüs pazarı ise özellikle kent içi yolcu taşımacılığı talebindeki olumlu gelişmeler nedeni ile %67 gibi önemli oranda artmış ve 4 bin adet olmuştur.

##### **İhracat**

2013 yılı Ocak-Aralık döneminde bir önceki yıla göre, toplam otomotiv ihracatı %14, otomobil ihracatı %17 oranında artmıştır. 2013 yılı Ocak-Aralık döneminde toplam ihracat 828 bin adet, otomobil ihracatı ise 485 bin adet düzeyinde gerçekleşmiştir. Bu dönemde, ticari araç ihracatı ise %9 artış ile 344 bin adet düzeyinde gerçekleşmiştir. Traktör ihracatı ise %3 oranında azalmış ve 15 bin adet düzeyine gerilemiştir.

##### **Üretim**

2013 Ocak-Aralık döneminde bir önceki yılın aynı dönemine göre toplam üretim %5, otomobil üretimi ise %10 oranında artmıştır. Bu dönemde, toplam üretim 1 milyon 126 bin adet, otomobil üretimi ise 633 bin adet düzeyinde gerçekleşmiştir.

2013 yılı Ocak-Aralık döneminde üretim küçük kamyonca %57, otobüste %30, minibüste %29, midibüste %25 oranında artmış, kamyonette %4, büyük kamyonca ise %3 oranında azalmıştır.

Bu dönemde, traktör üretimi %4 oranında azalarak 41 bin adet olmuştur.

#### **SEKTÖRE İLİŞKİN ÖZET DEĞERLENDİRME**

KONULAR		Aralık			Ocak-Aralık		
		2012	2013	(%)	2012	2013	(%)
Üretim	Toplam	86.944	83.166	-4	1.072.978	1.125.534	5
	Otomobil	44.708	50.935	14	577.296	633.604	10
İhracat	Toplam	64.928	64.999	0	729.923	828.471	14
	Otomobil	35.925	42.834	19	412.991	484.504	17
Pazar	Toplam	121.113	135.596	12	817.620	893.124	9
	Otomobil	80.926	101.199	25	556.280	664.655	19

#### **4.b-) İşletmenin Üretim Birimlerinin Nitelikleri, Kapasite Kullanım Oranları ve Bunlardaki Gelişmeler, Genel Kapasite Kullanım Oranı, Faaliyet Konusu Mal ve Hizmet Üretimindeki Gelişmeler, Miktar, Kalite, Sürüm ve Fiyatların Geçmiş Dönem Rakamlarıyla Karşılaştırmaları:**

Şirketimizde Dövme, Isıl İşlem, Talaşlı İmalat, Montaj, Lastik Kaplama ve Kalıphane üretim birimleri bulunmaktadır. Bu birimlerde çalışan toplam personel 201 kişidir.

Kapasite kullanım oranı 2013 de ortalama %85'tir.

2013 yılında üretim miktarı 2012'e göre %7 oranında azalarak 3 Milyon Adet olmuştur.

2013 yılında ortalama satış fiyatı, 2012 yılına göre %9 oranında artarak 16,95 TL olmuştur.

#### **4.c-) Faaliyet Konusu Mal ve Hizmetlerin Fiyatları, Satış Hasılatları, Satış Koşulları ve Bunlarda Yıl İçinde Görülen Gelişmeler, Randıman ve Prodüktivite Katsayılarındaki Gelişmeler, Geçmiş Yıllara Göre Bunlardaki Önemli Değişikliklerin Nedenleri:**

Faaliyet konumuzu oluşturan malların satış fiyatları, ağırlıklı olarak Euro para birimi cinsinden belirlenmektedir. Euro kuru 2012 yılında ortalama 2,31 seviyesinde iken, 2013 yılında ortalama 2,56 seviyesine çıkmıştır. Bu kur artışı, direkt olarak fiyatların ve satış hasılatının 2012'e göre artmasına neden olmuştur. Diğer taraftan satış koşulları, randıman ve prodüktivite katsayılarında dönem içinde ve geçmiş yıllara göre önemli değişiklikler olmamıştır.

#### **4.d-) Geçmiş Dönemlerde Belirlenen Hedeflere Ulaşıp Ulaşılamadığı, Genel Kurul Kararlarının Yerine Getirilip Getirilmediği, Hedeflere Ulaşılamamışsa veya Kararlar Yerine Getirilmemişse Gerekçeleri ve Değerlendirmeler:**

2013 yılında yapılan Olağan Genel Kurul'da şirketin hedefine yönelik herhangi bir karar alınmamıştır. Şirket ilgili hesap döneminde bütün Genel Kurul kararlarını yerine getirmiştir.

#### **4.e-) Faaliyetlerle İlgili Öngörülebilir Riskler :**



### **Mali, Uyum ve Operasyonel Risk Yönetimi:**

Şirketimizin karşı karşıya bulunduğu risklerin tanımlanması ve tespiti çalışmaları ile bu şekilde tespit edilen olası risklerin denetim altında tutulması ve azaltılmasına yönelik risk yönetimi faaliyetleri şirket üst yönetimi ile Holding Mali İşler Başkanlığı koordinasyonunda yürütülmektedir. Bu çerçevede, faaliyette bulunan sektörlerde özgü risklerin en aza indirilmesi ve yönetilmesi için üst düzey yöneticiler ve birim yöneticilerinin mevzuat ile ilgili eğitimler almaları sağlanmış olup, bu şekilde her seviyede risk algısının yerleşmesi ve farkındalık yaratılması gerçekleştirilmiştir. Mali, operasyonel ve uyum riskleri içerisinde önemli bir yer tutan vergi, ticaret hukuku ve diğer düzenleyici otoritelerin mevzuatına uyum risklerinin yönetiminde Holding Mali İşler Başkanlığı'nın ilgili Başkan Yardımcılıklarının koordinasyonunda, zaman zaman denetim ve yeminli mali müşavirlik şirketlerinin katılımıyla değerlendirme toplantıları yapılmakta, riskler sürekli izlenmektedir.

### **Finansal Risk Yönetimi:**

Şirketimiz faaliyetlerinden dolayı çeşitli finansal risklere maruz kalmaktadır. Bu riskler; kredi riski, piyasa riski (kur riski, faiz riski) ve likidite riskidir. Şirketin finansal risk yönetimi yaklaşımı, finansal piyasaların değişkenliğinden dolayı maruz kalınan olumsuz etkilerin mali sonuçlar üzerindeki etkilerini asgari seviyeye indirmeyi amaçlamaktadır. Şirket, maruz kaldığı çeşitli finansal risklerden korunma amacıyla;

- Yabancı para bazındaki yükümlülükleri dikkate alarak yabancı para pozisyonu tutulması,
- Şirketin likidite durumunu dikkate alarak yükümlülüklerle paralel pozisyon alınması,
- Sınırlı oranda türev ürünleri kullanılması,

seçeneklerinden yararlanmaktadır.

### **Kredi Riski:**

Kredi riski, Şirketin taraf olduğu sözleşmelerde karşı tarafların yükümlülüklerini yerine getirememesi riskidir. Bu risk özellikle Grup dışı şirketlerden olan alacakları kapsamaktadır. Şirketimiz kredi riskini, gerektiğinde faktoring şirketi kanalıyla, temel olarak kredi değerlendirmeleri ve karşı taraflara kredi limitleri belirlenmek suretiyle oluşturulan merkezi bilgiden yararlanarak kontrol etmektedir. Kredi riski, müşteri tabanını oluşturan kuruluş sayısının çokluğu ve bunların farklı iş alanlarına yaygınlığı dolayısıyla dağıtılmaktadır.

### **Faiz Oranı Riski:**

Şirketimiz, faiz oranı riskini, faiz oranına duyarlı olan varlık ve yükümlülüklerini dengelemek suretiyle oluşan doğal tedbir ve türev araçların sınırlı kullanımı ile yönetmektedir.

### **Likidite Riski:**

Şirket likidite riskini;

- kısa vadeli ödemeleri karşılamak üzere yeterli miktarda nakit ve kısa vadeli mevduat ile hızla nakde çevrilebilen menkul kıymet tutarak,
  - yatırım ve geliştirilen çeşitli projeleri, projelerin geri dönüş süresi ile sermaye kredi dengesi gözetilerek yeterli kredi imkanları ile orta ve uzun vadede fonlama sağlayarak,
- yönetmektedir.

### **Yabancı Para (Döviz Kuru) Riski:**

Şirket, döviz cinsinden borçlu bulunan tutarların fonksiyonel para birimine çevrilmesinden dolayı kur değişikliklerine bağlı döviz kuru riskine sahiptir. Bu riskler, döviz pozisyonunun analiz edilmesi ile takip edilmekte ve sınırlandırılmaktadır.

### **Sermaye Riski Yönetimi:**

Sermayeyi yönetirken Şirketin hedefleri, ortaklarına getiri ve sermaye maliyetini azaltmak amacıyla en uygun sermaye yapısını sürdürmek için Şirketin faaliyetlerinin devamını

sağlayabilmektedir. Sermaye yapısını korumak veya yeniden düzenlemek için Şirket, yeni hisseler ihraç edebilmekte ve borçlanmayı azaltmak için varlıklarını satabilmektedir.

#### **Sektörel Risk:**

İçinde bulunulan otomotiv sektörü (özellikle ana sanayi pazarının) en büyük riski, alternatif yeni ürün ve yeni müşteri devreye alınmasının uzun soluklu olması nedeniyle hareket kabiliyetini düşürmesidir. Bu nedenle, daha kısa vadede sonuç alınabildiği için yedek parça pazarında sahip olunan payın artırılması konusunda yoğun çalışmalar sürdürülmektedir.

#### **4.f-) Şirketin İlgili Hesap Döneminde Yapmış Olduğu Yatırımlar :**

Üretim kapasitesini ve verimliliğini arttırmak ayrıca maliyetlerde tasarruf sağlamak amacıyla bir takım yatırımlar yapılmıştır. İlgili dönemde bu kapsamda yapılan yatırımların tutarı 2.276.912 Türk Lirası'dır.

Ayrıca Şirket, üretim kapasitesini arttırmak amacıyla makine parkurunun modernizasyonu için yapılacak 9.589.378 TL tutarındaki yatırım için 27 Ocak 2011 tarihinde Hazine Müsteşarlığı Teşvik Uygulama Genel Müdürlüğü'nden teşvik belgesi almıştır. Teşvik belgesi kapsamında %60 vergi indirimi, %20 yatırım katkı oranı ayrıca 3 yıl süreli sigorta primi işveren hisse desteği ile KDV istisnası, gümrük vergisi muafiyeti ve faiz desteği bulunmakta olup, bitiş tarihi 21 Aralık 2013'tür. Şirket'in makine ve teçhizatlarına cari dönemde yaptığı yatırımların 1.357.816 Türk Lirası tutarındaki kısmı sözkonusu teşvik kapsamındadır.

#### **4.g-) Şirket Aleyhine Açılan ve Şirketin Mali Durumunu ve Faaliyetlerini Etkileyebilecek Nitelikteki Davalar ve Olası Sonuçları :**

Şirket aleyhine açılmış ve hali hazırda devam eden muhtelif davalar bulunmaktadır. Bu davaların önemli bir bölümünü alacak ve iş davaları oluşturmaktadır. Her dönem sonunda bu davaların olası sonuçları ve finansal etkisi değerlendirilmekte ve bu değerlendirme sonucunda olası yükümlülüklerle karşı en iyi tahminler uyarınca gerekli görülen karşılıklar ayrılmaktadır. 31 Aralık 2013 tarihi itibarıyla söz konusu davalar için ayrılan karşılık tutarı 165.393 Türk Lirası'dır.

#### **4.h-) Olağanüstü Genel Kurula İlişkin Bilgiler:**

Dönem içerisinde yapılan Olağanüstü Genel Kurul toplantısı yoktur.

#### **4.i-) Hesap Dönemi İçerisinden Yapılan Özel Denetime ve Kamu Denetimine İlişkin Açıklamalar:**

Şirketimiz hesap dönemi içerisinde özel denetime ve kamu denetimine tabi tutulmamıştır.

#### **4.j-) Şirketin Yıl İçinde Yapmış Olduğu Bağış ve Yardımlar İle Sosyal Sorumluluk Projeleri :**

1 Ocak – 31 Aralık 2013 döneminde 84.705 TL bağış yapılmıştır. Yapılan bağışların tamamına yakını, eğitim bursu için Niğde Çağdaş Eğitim Vakfı'na yapılan bağışları içermektedir.

TS 14001 Çevre Kalite Belgesi ve ÇED raporu bulunan şirketimiz çevreye olan duyarlılığını korumaktadır.

Özellikle tesislerdeki su tüketimi önemli oranda azaltılarak ve geri dönüşüm projesi kapsamında önemli oranda su geri dönüşümü sağlanarak kirliliğin ve su israfının önüne geçilmektedir.

#### **4.k-) Şirketin Hâkim Şirket veya Topluluk Şirketleri Yararına Yaptığı Hukuki İşlemler, Topluluk Şirketleri Yararına Alınan veya Alınmasından Kaçınılan Önlemler:**

Şirketimizde hâkim şirketle, hâkim şirkete bağlı bir şirketle, hâkim şirketin yönlendirmesiyle onun ya da ona bağlı bir şirketin yararına yapılan herhangi bir hukuki işlem ve geçmiş faaliyet yılında hâkim şirketin ya da ona bağlı bir şirketin yararına alınan veya alınmasından kaçınılan herhangi bir önlem veya denkleştirilmesi gereken herhangi bir işlem yoktur.

#### **4.l-) Şirkette (IV.k) Bendinde Bahsedilen Hukuki İşlemlerde Uygun Bir Karşı Edim Sağlanıp Sağlanmadığı, Alınan veya Alınmasından Kaçınılan Önlemin Şirketi Zarara Uğratıp Uğratmadığı, Şirketi Zarara Uğratmışsa Bunun Denkleştirilip Denkleştirilmediği:**

Şirketimizde raporun (k) bendinde sayılan nitelikte herhangi bir işlem olmadığından denkleştirilmesi gereken bir zarar bulunmamaktadır.

#### **4.m-) Faaliyet Raporu Tarihine Kadar Meydana Gelen Önemli Olaylar**

Şirketimiz ürünlerinin, Rusya'nın da dahil olduğu Bağımsız Devletler Topluluğu ile Asya Pasifik Ülkeleri'nde satış ve pazarlamasının yapılabilmesini teminen, bir tanesi Rusya Federasyonu'nda, diğeri Çin Halk Cumhuriyeti'nde yerleşik iki ayrı şirket ile faaliyetlerin geliştirilmesine karar verilmiştir. Her iki şirketin de sermayesinin %100'ü Şirketimize ait olup; Rusya Federasyonu'nda faaliyet gösterecek D Stroy Ltd unvanlı şirketimizin sermayesi 10.000 RUB, Çin Halk Cumhuriyeti'nde faaliyet gösterecek Ditaş Trading Shanghai Co. Ltd unvanlı şirketimizin sermayesi 600.000 RMB olacaktır. Her iki şirketimizde faaliyete geçme aşamasındadır.

## **5) Finansal Durum**

#### **5.a) Finansal Duruma ve Faaliyet Sonuçlarına İlişkin Yönetim Organı'nın Analizi ve Değerlendirmesi, Planlanan Faaliyetlerin Gerçekleşme Derecesi, Belirlenen Stratejik Hedefler Karşısında Şirketin Durumu**

2013 yılında bir önceki yıla göre net satışlarda %20, net karlılıkta ise yaklaşık 2,8 Milyon TL beklentisi ile yola çıkmıştır. Maalesef özellikle yurtiçi otomotiv sektöründe yaşanan durgunluk ve gerileme beklentilerin uzağında kalınmasına neden olmuştur. Fakat döviz kurlarındaki hareketlilik hem ciro artışı hem de net finansman geliri oluşturarak net karlılık hedefimize olumlu etki etmiştir. Stratejik olarak belirlenen işbirliği-iş ortaklığı hedefleri uygun zaman ve uygun şartlar açısından sürekli olarak gözden geçirilmektedir.

#### **5.b-) Geçmiş Yıllarla Karşılaştırmalı olarak Şirketin Yıl İçindeki Satışları, Verimliliği, Gelir Oluşturma Kapasitesi, Kârlılığı ve Borç/öz kaynak Oranı İle Şirket Faaliyetlerinin Sonuçları Hakkında Fikir Verecek Diğer Hususlara İlişkin Bilgiler ve İleriye Dönük Beklentiler:**

## ÖZET BİLANÇO

	31.12.2013	31.12.2012	31.12.2011
Dönen Varlıklar	31.806.025	23.330.370	22.609.624
Duran Varlıklar	11.285.340	10.321.757	11.260.751
<b>Toplam Varlıklar</b>	<b>43.091.365</b>	<b>33.652.127</b>	<b>33.870.375</b>
Kısa vadeli Yükümlülükler	16.348.777	12.458.707	10.694.841
Uzun Vadeli Yükümlülükler	4.519.008	2.084.723	1.901.056
Öz Sermaye	22.223.580	19.108.697	21.274.478
<b>Toplam Öz Sermaye ve Yükümlükler</b>	<b>43.091.365</b>	<b>33.652.127</b>	<b>33.870.375</b>

## ÖZET GELİR TABLOSU

	31.12.2013	31.12.2012	31.12.2011
Net Satışlar	52.269.718	52.301.720	54.800.949
Brüt Kar	12.198.362	7.838.086	9.619.266
Faaliyet Karı/(Zararı)	4.299.129	(1.291.323)	1.244.926
EBİTDA	4.946.936	1.085.406	3.298.061
Net Dönem Karı/(Zararı)	3.915.890	(2.165.781)	1.609.939

## RASYOLAR

	31.12.2013	31.12.2012	31.12.2011
Cari Oran	1,95	1,87	2,11
Likitide Oranı	1,31	1,21	1,30
Brüt Kar Marjı	0,23	0,15	0,18
Faaliyet Kar Marjı	0,08	(0,02)	0,02
Borç Ödeme Süresi (Gün)	57	49	41
Aktif Devir Hızı	1,21	1,55	1,59
Borç/Özkaynak Oranı	0,94	0,76	0,59



Şirketin son 3 yıllık toplam satış bilgileri aşağıdaki gibidir.

PAZAR	SATIŞ TUTARI (TL)							
	2010 YILI	%	2011 YILI (1)	%	2012 YILI (1)	%	2013 YILI (1)	%
YURTIÇİ	23.287.602	60	35.764.119	65	31.557.574	60	29.432.951	56
YURTDIŞI	15.778.555	40	19.036.830	35	20.744.146	40	22.836.767	44
TOPLAM	39.066.157	100	54.800.949	100	52.301.720	100	52.269.718	100

SEKTÖR	SATIŞ TUTARI (TL)							
	2010 YILI	%	2011 YILI (1)	%	2012 YILI (1)	%	2013 YILI (1)	%
O.E.M	18.066.590	46	28.666.616	52	25.895.922	50	26.125.576	50
BYP	20.999.567	54	26.134.333	48	26.405.798	50	26.144.143	50
TOPLAM	39.066.157	100	54.800.949	100	52.301.720	100	52.269.718	100

(1) İlgili dönemlerde ek olarak hurda satışı bulunmaktadır.

2014 yılı için otomotiv sektöründe 2013 yılına benzer bir seyrin oluşacağı beklentisi hakimdir ve 2014 yılı özellikle maliyetlerin ön plana çıkacağı bir yıl olarak görünmektedir. Bu kapsamda şirket olarak, maliyet tasarrufu sağlayacak önemli yatırım ve uygulamalar ile ciro artışı sağlayacak yeni pazarlar/müşteriler üzerinde yoğunlaşmıştır.

#### 5.c) Çıkarılmış Bulunan Sermaye Piyasası Araçlarının Niteliği ve Tutarı

01.01.2013-31.12.2013 döneminde ihraç edilmiş herhangi bir sermaye piyasası aracı bulunmamaktadır.

#### 5.d) Şirketin Sermayesinin Karşılıksız Kalıp Kalmadığına veya Borca Batık Olup Olmadığına İlişkin Tespit ve Yönetim Organı Değerlendirmeleri

31.12.2013 tarihli bilançoda şirket sermayesi 10.000.000 Türk Lirası, özkaynakları toplamı 22.223.578 Türk Lirası'dır. Dolayısıyla sermayesinin karşılıksız kalmadığı, ayrıca borçların aktif toplamına oranının %48 olduğu dikkate alındığında şirketin borca batık olmadığı görülmektedir.

#### 5.e) Şirketin Finansal Yapısını İyileştirmek İçin Alınması Düşünülen Önlemler

Finansal yapıyı iyileştirmek için, yabancı kaynak maliyetlerinin düşürülmesi, tahsilat sürelerinin iyileştirilmesi ve daha etkin nakit yönetimi sağlanması konularında gerekli uygulamalar devreye alınmıştır.

#### 5.f) Kar Payı Dağıtım Politikasına İlişkin Bilgiler ve Kar Dağıtım Yapılmayacaksa Gerekeceği İle Dağıtılmayan Kârın Nasıl Kullanılacağına İlişkin Öneri

Ditaş Doğan Yedek Parça İmalat ve Teknik A.Ş. kar payı dağıtımlarını, Türk Ticaret Kanunu hükümleri, Sermaye Piyasası Mevzuatı, Sermaye Piyasası Kurulu düzenlemeleri, Esas Sözleşmemiz ve Yönetim Kurulu tarafından belirlenen Kar Dağıtım Politikası dahilinde gerçekleştirmektedir.

Buna göre;

Şirket karına katılım konusunda herhangi bir imtiyaz bulunmamaktadır.

Şirketimizin kar payı dağıtım politikası;

Şirketin hesap dönemi sonunda tespit edilen gelirlerinden, Şirketin genel giderleri ile muhtelif amortisman gibi şirketçe ödenmesi veya ayrılması zorunlu olan miktarlar ile şirket tüzel kişiliği tarafından ödenmesi zorunlu vergiler düşüldükten sonra geriye kalan ve yıllık bilançoda görülen safi (net) kar, varsa geçmiş yıl zararlarının düşülmesinden sonra, sırasıyla aşağıda gösterilen şekilde tevzi olunur:

Genel Kanuni Yedek Akçe;  
%5'i genel kanuni yedek akçeye ayrılır.

Birinci Temettü:

b) Kalandan varsa yıl içinde yapılan bağış tutarının ilavesi ile bulunacak meblağ üzerinden, Türk Ticaret Kanunu ve Sermaye Piyasası Mevzuatına uygun olarak birinci temettü ayrılır.

c) Yukarıdaki indirimler yapıldıktan sonra, Genel Kurul, kar payının, yönetim kurulu üyeleri ile memur, müstahdem ve işçilere, intifa/kurucu intifa senedi sahiplerine, çeşitli amaçlarla kurulmuş vakıflara ve benzer nitelikteki kişi ve kurumlara dağıtılmasına karar verme hakkına sahiptir..

İkinci Temettü:

d) Safi kardan, (a), (b) ve (c) bentlerinde belirtilen meblağlar düştükten sonra kalan kısmı, Genel Kurul, kısmen veya tamamen ikinci temettü payı olarak dağıtmaya veya Türk Ticaret Kanunu'nun 521 inci maddesi uyarınca kendi isteği ile ayırdığı yedek akçe olarak ayırmaya yetkilidir.

Genel Kanuni Yedek Akçe;

e) Pay sahipleriyle kara iştirak eden diğer kimselere dağıtılması kararlaştırılmış olan kısımdan, ödenmiş sermayenin %5'i oranında kar payı düşüldükten sonra bulunan tutarın onda biri, TTK'nın 519'uncu maddesinin 2'nci fıkrası (c) bendi uyarınca genel kanuni yedek akçeye eklenir.

Şirketimizin 27 Mart 2013 tarihli Yönetim Kurulu Kararıyla 2012 yılı Genel Kurulunda görüşülmek üzere onaylayarak teklif ettiği 25.06.2013 tarihinde yapılan 2012 yılı Genel Kurul Toplantısında pay sahiplerinin bilgisine sunulacak karara bağlanan kar dağıtım politikası aşağıdaki şekilde oluşmuştur.

Sermaye Piyasası Kurulu (SPK)' nun Seri:XI No:29 sayılı Tebliği hükümleri dahilinde, Uluslararası Muhasebe Standartları ve Uluslararası Finansal Raporlama Standartları ile uyumlu olarak hazırlanan, sunum esasları SPK'nın konuya ilişkin Kararları uyarınca belirlenen, bağımsız denetimden geçmiş, 01.01.2012-31.12.2012 hesap dönemine ait finansal tablolara göre; 301.889,-TL tutarında "Ertelenmiş Vergi Geliri" ile birlikte dikkate alındığında 2.165.781,-TL tutarında "Net Dönem Zararı" oluştuğu; bu tutara 4.030.639,- TL tutarında "Geçmiş Yıl Zararları" ile 153.746,-TL tutarında bağışlar ilave edildiğinde "Dağıtılabilir Dönem Karı" oluşmadığı; TTK ve Vergi Usul Kanunu kapsamında tutulan 01.01.2012-31.12.2012 hesap dönemine ait mali tablolarında da 1.734.089,-TL tutarında "Net Dönem Zararı" olduğu hususları birlikte dikkate alınarak, SPK'nın kar dağıtım düzenlemeleri dahilinde, 01.01.2012-31.12.2012 hesap dönemine ilişkin olarak herhangi bir kar dağıtım yapılmaması" şeklindeki teklif açıklandı. Yönetim Kurulu'nun kar dağıtım yapılmaması yönündeki teklifi oy birliği ile kabul edilmiştir.

Kar dağıtımının TTK ve Sermaye Piyasası'nın yürürlükteki mevzuatı çerçevesinde yapıldığı İMKB'ye gönderilen periyodik mali tablolarımız ve bağımsız denetim raporlarımızın ilgili dipnotlarında da açıklanmaktadır.

Şirketimizin 31 Aralık 2013 tarihi itibarıyla hazırlanan finansal tablolara göre dağıtılabilir dönem karı oluşmadığından Genel Kurula sunulan kar dağıtım önerisi yoktur.

## 6) Riskler ve Yönetim Organının Değerlendirmesi

### 6.a) Şirketin İç Kontrol Sistemi ve İç Denetim Faaliyetleri Hakkında Bilgiler İle Yönetim Kurulu'nun Bu Konudaki Görüşü :

Ana Ortaklığımız Doğan Şirketler Grubu Holding A.Ş. Denetim Başkan Yardımcılığı iç kontrol fonksiyonunun yerine getirilmesinde yönlendirici olmakta ve Şirketimize destek vermektedir.

Doğan Şirketler Grubu Holding A.Ş. Denetim Başkan Yardımcılığı tarafından yapılan çalışmalar sonucu elde edilen bulgular şirketimiz tarafından değerlendirilmekte ve yapılan öneriler doğrultusunda düzeltme ve düzenlemeler yapılarak iç kontrol sistemleri sürekli geliştirilmektedir.

### 6.b) Şirketin Öngörülen Risklere Karşı Uygulayacağı Risk Yönetimi Politikası

Şirketimizin karşı karşıya olduğu riskler ve bu risklere karşı uyguladığı risk yönetiminin esasları aşağıdaki gibidir:

Şirketimizde risk yönetimi; mali, operasyonel ve uyum riskleri ile finansal risklerin takibi, ölçülmesi ve ihtiyaç olduğu takdirde ana ortaklığımız olan Doğan Şirketler Grubu Holding A.Ş. bünyesindeki ilgili birimlerden (mali, uyum ve operasyonel riskler için Mali İşler Başkanlığı; finansal riskler için Finansman Başkan Yardımcılığı) destek alınması şeklinde yürütülmektedir.

### 6.c) İlişkili Taraflarla İlgili İşlemler:

#### a) Hizmet alımları:

	1 Ocak - 31 Aralık 2013	1 Ocak - 31 Aralık 2012
Doğan Holding (1)	807.681	712.427
Doğanlar Sigorta (2)	185.881	170.197
Milta (3)	93.518	126.605
Diğer	15.315	12.797
	<hr/> 1.102.395	<hr/> 1.022.026

- (1) Doğan Holding'den alınan müşavirlik, danışmanlık ve teknik destek gibi hizmetlerden oluşmaktadır.  
(2) Doğanlar Sigorta'dan alınan kasko, nakliye, ürün sorumluluk vb sigorta poliçelerinden oluşmaktadır.  
(3) Milta'dan alınan araç kiralama, uçak bileti ve konaklama hizmetlerinden kaynaklanmaktadır.

#### b) Finansal duran varlık satışı:

	1 Ocak- 31 Aralık 2013	1 Ocak- 31 Aralık 2012
Doğan Holding (1)	2.524.160	-
<i>Toplam</i>	<hr/> 2.524.160	<hr/> -

- (1) Doğan Holding'e satışı yapılan Doğan Enerji ve Doğan Organik hisselerine ilişkin tutardır.

### 6.d) Riskin Erken Saptanması Komitesi'nin Çalışmaları ve Raporları

Riskin Erken Saptanması Komitesi, 01.01.2013-31.12.2013 döneminde 6 defa toplanmış ve Şirket'in varlığını, gelişmesini tehlikeye düşüren sebeplerin erken teşhisi, bunun için gerekli önlemler ile çarelerin uygulanması ve riskin yönetilmesi amacıyla yönelik hazırladığı raporları yönetim kuruluna sunmuştur. Riskin Erken Saptanması Komitesi'nin üyeleri aşağıdaki gibidir.

	ADI SOYADI	GÖREVİ
1	Salih Ercüment Türktan	Başkan
2	Tolga Babalı	Üye
3	Erem Turgut Yücel	Üye
4	Ercan Nasır	Üye

#### **6.e) Satışlar, Verimlilik, Gelir Yaratma Kapasitesi, Kârlılık, Borç/öz kaynak Oranı ve Benzeri Konularda İleriye Dönük Riskler**

Türkiye Otomotiv Piyasasında toplam pazarın 2013 yılı Ocak-Aralık döneminde, 2012 yılı aynı dönemine göre %9 oranında arttığı görülmektedir. Benzer durumun 2014'te yaşanmayacağı öngörüsü, özellikle satışlar, gelir yaratma kapasitesi ve karlılık anlamında önemli riskler içermektedir. Bu kapsamda, yeni pazarlar bulunarak satış ve gelir yaratma kapasitesinin artırılması, ayrıca maliyetlerde önemli derecede tasarruf sağlayacak yatırım ve uygulamaların devreye alınarak karlılığın artırılması çalışmaları sürdürülmektedir.

### **7) Diğer Hususlar**

#### **Topluluğa Dahil İşletmelerin Ana Şirket Sermayesindeki Payları Hakkında Bilgiler:**

Topluluğa dahil bağlı ortaklık ve iştiraklerin, hakim ana ortağımız Doğan Şirketler Grubu Holding A.Ş.'nin sermayesinde herhangi bir payı bulunmamaktadır.

#### **Bilanço Tarihinden Sonraki Olaylar**

Şirketimiz ürünlerinin, Rusya'nın da dahil olduğu Bağımsız Devletler Topluluğu ile Asya Pasifik Ülkeleri'nde satış ve pazarlamasının yapılabilmesini teminen, bir tanesi Rusya Federasyonu'nda, diğeri Çin Halk Cumhuriyeti'nde yerleşik iki ayrı şirket ile faaliyetlerin geliştirilmesine karar verilmiştir. Her iki şirketin de sermayesinin %100'ü Şirketimize ait olup; Rusya Federasyonu'nda faaliyet gösterecek D Stroy Ltd unvanlı şirketimizin sermayesi 10.000 RUB, Çin Halk Cumhuriyeti'nde faaliyet gösterecek Ditaş Trading Shanghai Co. Ltd unvanlı şirketimizin sermayesi 600.000 RMB olacaktır. Her iki şirketimizde faaliyete geçme aşamasındadır.

#### **Personel ve İşçi Hareketleri, Toplu Sözleşme Uygulamaları, Personel ve İşçiye Sağlanan Hak ve Menfaatler:**

- **Toplu İş Sözleşme Uygulaması**

Şirket mavi yakalı personelinin bağlı bulunduğu Türk Metal Sendikası ile 14 Şubat 2013 tarihinde başlayan 01.09.2012 – 31.08.2014 dönemini kapsayan toplu iş sözleşmesi görüşmeleri sonucunda taraflar arasında 2 Temmuz 2013 tarihinde anlaşma sağlanarak, yeni dönem Toplu İş Sözleşmesi Tutanağı imzalanmıştır.

- **Personel ve İşçiye Sağlanan Hak ve Menfaatler**

Şirketimizin, toplu sözleşme gereği kapsam içi personel ve işçilerine, kanuni tatil ödemesi, ikramiye, yakacak, bayram yardımı, yıllık izin harçlığı, iş elbisesi, ayakkabı ve tahsil yardımı,



doğum, ölüm, evlenme yardımı, yemek ve yol giderlerini karşılama gibi menfaatler sağlanmıştır.

## **Kurumsal Yönetim İlkeleri Uyum Raporu**

### **Kurumsal Yönetim İlkelerine Uyum Beyanı**

Bu dönemde Sermaye Piyasası Kurulu tarafından yayımlanan Kurumsal Yönetim İlkelerinde yer alan prensiplere uyum çalışmalarına devam edilmiştir.

Şirketimiz'in Kurumsal Yönetim Komitesi, kurumsal yönetim uygulamalarımızı geliştirmeye yönelik çalışmalarına devam etmektedir. Hali hazırda Kurumsal Yönetim İlkeleri kapsamında zorunlu tutulan tüm ilkeler uygulanmaktadır.

### **BÖLÜM I- PAY SAHIPLERİ**

#### **1- Pay Sahipleri İle İlişkiler Birimi :**

Pay Sahipleri İle İlişkiler Birimi Nisan 2005'te kurulmuştur.

Pay sahipleri ile ilişkiler birimi personeli ve iletişim bilgileri aşağıda yer almaktadır;

<b>İsim</b>	<b>Unvan</b>	<b>Tel</b>	<b>E-mail</b>
Ercan NASIR	Mali İşler Müdürü	0 388 232 41 00	ercannasir@ditas.com.tr
Hikmet ÖZDEMİR	Genel Muhasebe Uzmanı	0 388 232 41 00	hikmetozdemir@ditas.com.tr

Rapora söz konusu olan dönemde bu faaliyetler yukarıda isimleri belirtilen kişiler tarafından yürütülmüştür.

- Pay sahiplerine ilişkin kayıtların sağlıklı, güvenli ve güncel olarak tutulmasını sağlamak.
- Şirket ile ilgili kamuya açıklanmamış, gizli ve ticari sır niteliğindeki bilgiler hariç olmak üzere, pay sahiplerinin şirket ile ilgili yazılı bilgi taleplerini yanıtlamak.
- Genel Kurul toplantısının yürürlükteki mevzuata, esas sözleşmeye ve diğer şirket içi düzenlemelere uygun olarak yapılmasını sağlamak.
- Genel kurul toplantısında, hissedarların yararlanabileceği dokümanları hazırlamak.
- Oylama sonuçlarının kaydının tutulmasını ve sonuçlarla ilgili raporların pay sahiplerine yollanmasını sağlamak.
- Mevzuat ve şirketin bilgilendirme politikası dahil, kamuyu aydınlatma ile ilgili her türlü hususu gözetmek ve izlemek.
- Sermaye piyasası faaliyetlerinin yürütülmesini sağlamak.
- Yatırımcı ilişkileri faaliyetleri.

2013 yılı içinde pay sahiplerinden özellikle hisse senetlerinin kaydileştirilmesi konusunda 13 adet bilgi talebi gelmiştir. Kendilerine gerekli bilgi sağlanmış ve gerekli yönlendirmeler yapılmıştır.

## **2- Pay Sahiplerinin Bilgi Edinme Haklarının Kullanımı:**

Pay sahiplerimiz Kamuyu Aydınlatma Platformu ve Web Sitemiz vasıtasıyla, Sermaye Piyasası Mevzuatı hükümlerine uygun olarak bilgilendirilmektedir.

Esas sözleşmede özel denetçi atanması talebi bir hak olarak düzenlenmemiştir. Türk Ticaret Kanunu hükümlerince şirket hisselerinin %5 ve daha fazlasına sahip olan pay sahipleri tarafından kullanılabilir. Ancak, bu hususta şimdiye kadar şirketimize ulaşan bir talep olmamıştır.

## **3- Genel Kurul Toplantıları**

Dönem içinde şirketimizin 2012 yılına ilişkin Olağan Genel Kurul'u 25 Haziran 2013 tarihinde yapılmıştır. Toplantılara davet esas sözleşmemize uygun olarak Türkiye çapında yayın yapan Radikal Gazetesi ile Türkiye Ticaret Sicil Gazetesi'nde yayınlanmıştır.

Olağan Genel Kurulumuz, pay sahiplerinin katılımını kolaylaştırmak amacıyla, şirket merkezinin ve üretim tesislerinin bulunduğu Niğde'de yapılmıştır.

Olağan Genel Kurulumuza ilişkin olarak hazırlanan dokümanlar, 2012 yılı Faaliyet Raporu, denetçi raporları ile yönetim kurulunun 2012 faaliyet karına ilişkin teklifi Genel Kurul tarihinden üç hafta öncesinde sayın hissedarlarımızın emrine amade bulundurulmuş, Genel Kurul tarihinin ilanından itibaren sayın hissedarlarımızdan gelen sorular şirketimiz Bünyesinde kurulmuş olan Pay Sahipleriyle İlişkiler Birimi'nce Sermaye Piyasası Mevzuatına uygun olarak cevaplanmıştır.

Olağan Genel Kurul'da bazı hissedarlarımızın gündemle ilgili soruları genel kurul esnasında divan heyeti tarafından cevaplanmıştır.

Olağan Genel Kurul Toplantısı'nda, hissedarlarımızdan herhangi bir öneri gelmemiş olup, Gündemde yer alan denetçi seçimi, bağımsız denetim şirketi seçimi, ve şirketin 2012 yılında yapmış olduğu bağışlar konuları da usulüne uygun olarak genel kurul tutanağına da işlenmiştir.

## **4- Oy Hakları ve Azlık Hakları**

Şirket pay senetleri üzerinde herhangi bir imtiyaz söz konusu değildir. Pay Sahipleri, azlık paylarının yönetimde temsil edilmesi yönünde herhangi bir talepte bulunmamışlardır.

Genel Kurul'da, karşılıklı iştirak ilişkisi içinde olan şirketler oy kullanmamıştır.

## **5- Kar Payı Hakkı**

Ditaş Doğan Yedek Parça İmalat ve Teknik A.Ş. kar payı dağıtımlarını, Türk Ticaret Kanunu hükümleri, Sermaye Piyasası Mevzuatı, Sermaye Piyasası Kurulu düzenlemeleri, Esas Sözleşmemiz ve Yönetim Kurulu tarafından belirlenen Kar Dağıtım Politikası dahilinde gerçekleştirmektedir.

Buna göre;

Şirket karına katılım konusunda herhangi bir imtiyaz bulunmamaktadır.

Şirketimizin kar payı dağıtım politikası;

Şirketin hesap dönemi sonunda tespit edilen gelirlerinden, Şirketin genel giderleri ile muhtelif amortisman gibi şirketçe ödenmesi veya ayrılması zorunlu olan miktarlar ile şirket tüzel kişiliği tarafından ödenmesi zorunlu vergiler düşüldükten sonra geriye kalan ve yıllık bilançoda görülen safi (net) kar, varsa geçmiş yıl zararlarının düşülmesinden sonra, sırasıyla aşağıda gösterilen şekilde tevzi olunur:

Genel Kanuni Yedek Akçe;  
a) %5'i genel kanuni yedek akçeye ayrılır.

Birinci Temettü:

b) Kalandan varsa yıl içinde yapılan bağış tutarının ilavesi ile bulunacak meblağ üzerinden, Türk Ticaret Kanunu ve Sermaye Piyasası Mevzuatına uygun olarak birinci temettü ayrılır.

c) Yukarıdaki indirimler yapıldıktan sonra, Genel Kurul, kar payının, yönetim kurulu üyeleri ile memur, müstahdem ve işçilere, intifa/kurucu intifa senedi sahiplerine, çeşitli amaçlarla kurulmuş vakıflara ve benzer nitelikteki kişi ve kurumlara dağıtılmasına karar verme hakkına sahiptir..

İkinci Temettü:

d) Safi kardan, (a), (b) ve (c) bentlerinde belirtilen meblağlar düştükten sonra kalan kısmı, Genel Kurul, kısmen veya tamamen ikinci temettü payı olarak dağıtmaya veya Türk Ticaret Kanunu'nun 521 inci maddesi uyarınca kendi isteği ile ayırdığı yedek akçe olarak ayırmaya yetkilidir.

Genel Kanuni Yedek Akçe;

e) Pay sahipleriyle kara iştirak eden diğer kimselere dağıtılması kararlaştırılmış olan kısımdan, ödenmiş sermayenin %5'i oranında kar payı düşüldükten sonra bulunan tutarın onda biri, TKK'nın 519'uncu maddesinin 2'nci fıkrası (c) bendi uyarınca genel kanuni yedek akçeye eklenir.

Şirketimizin 27 Mart 2013 tarihli Yönetim Kurulu Kararıyla 2012 yılı Genel Kurulunda görüşülmek üzere onaylayarak teklif ettiği 25.06.2013 tarihinde yapılan 2012 yılı Genel Kurul Toplantısında pay sahiplerinin bilgisine sunularak karara bağlanan kar dağıtım politikası aşağıdaki şekilde oluşmuştur.

Sermaye Piyasası Kurulu (SPK)' nun Seri:XI No:29 sayılı Tebliği hükümleri dahilinde, Uluslararası Muhasebe Standartları ve Uluslararası Finansal Raporlama Standartları ile uyumlu olarak hazırlanan, sunum esasları SPK'nın konuya ilişkin Kararları uyarınca belirlenen, bağımsız denetimden geçmiş, 01.01.2012-31.12.2012 hesap dönemine ait finansal tablolara göre; 301.889,-TL tutarında "Ertelenmiş Vergi Geliri" ile birlikte dikkate alındığında 2.165.781,-TL tutarında "Net Dönem Zararı" oluştuğu; bu tutara 4.030.639,- TL tutarında "Geçmiş Yıl Zararları" ile 153.746,-TL tutarında bağışlar ilave edildiğinde "Dağıtılabilir Dönem Karı" oluşmadığı; TTK ve Vergi Usul Kanunu kapsamında tutulan 01.01.2012-31.12.2012 hesap dönemine ait mali tablolarında da 1.734.089,-TL tutarında "Net Dönem Zararı" olduğu hususları birlikte dikkate alınarak, SPK'nın kar dağıtım düzenlemeleri dahilinde, 01.01.2012-31.12.2012 hesap dönemine ilişkin olarak herhangi bir kar dağıtım yapılmaması" şeklindeki teklif açıklandı. Yönetim Kurulu'nun kar dağıtım yapılmaması yönündeki teklifi oy birliği ile kabul edilmiştir.

Kar dağıtımının TTK ve Sermaye Piyasası'nın yürürlükteki mevzuatı çerçevesinde yapıldığı İMKB'ye gönderilen periyodik mali tablolarımız ve bağımsız denetim raporlarımızın ilgili dipnotlarında da açıklanmaktadır.

#### **6- Payların Devri:**

Şirketin esas sözleşmesinde, pay devrini kısıtlayan herhangi bir hüküm bulunmamaktadır. Hisselerin devrinde, Türk Ticaret Kanunu, Sermaye Piyasası Kanunu, Sermaye Piyasası Düzenlemeleri, Sermaye Piyasası mevzuatının ilgili sair düzenlemelerine uyulur.

Azlık ve yabancı pay sahipleri dahil, tüm pay sahiplerine eşit muamele yapılmaktadır

## BÖLÜM II- KAMUYU AYDINLATMA VE ŞEFFAFLIK

### 7- Bilgilendirme Politikası:

Şirket Kurumsal Yönetim İlkeleri uyum kapsamında pay sahiplerinin bilgilendirilmesi, aydınlatma ve şeffaflığın sağlanması için; Pay Sahipleri İle İlişkiler Birimi kurulmuştur. Kamunun bilgisine 05.04.2005 tarihinde sunulmuştur.

<u>İsim</u>	<u>Unvan</u>	<u>Tel</u>	<u>E-mail</u>
Ercan NASIR	Mali İşler Müdürü	0 388 232 41 00	ercannasir@ditas.com.tr
Hikmet ÖZDEMİR	Genel Muhasebe Uzmanı	0 388 232 41 00	hikmetozdemir@ditas.com.tr

### 8- Şirket İnternet Sitesi ve İçeriği:

Şirketimizin internet sitesine [www.ditas.com.tr](http://www.ditas.com.tr) adresinden Türkçe ve İngilizce olarak ulaşılabilir.

- İnternet sitemizde mevcut bilgiler aşağıdaki gibidir:

- Anasayfa
- Hakkımızda
  - Biz Kimiz?
  - Çevre Politikamız
  - Kalite Politikamız
  - Yönetim Takımı
- Ürünler
- Teknoloji ve Kalitemiz
  - Mühendislik ve AR-GE
  - Kalite Sertifikalarımız
- Müşterilerimiz
- Yatırımcı İlişkileri
  - Esas Sözleşme
  - Mali Tablolar
  - Özel Durum Açıklamaları
  - Faaliyet Raporları
  - Genel Kurul
  - Kurumsal Yönetim İlkeleri Uyum Raporu
  - Kredi Derecelendirme Raporları
  - Etik Kurallar
  - Diğer Bilgiler
- Bilgi Toplumu Hizmetleri
- Kariyer
  - İK Politikamız
  - Açık Pozisyonlar

- İş Başvuru Formu
- İletişim

Ayrıca; İnternet sitesinde SPK kurumsal yönetim ilkeleri II Bölüm madde 1.11.5'te sayılan aşağıdaki bilgiler yayınlanmıştır.

- Ticaret Sicil Bilgileri
- Ortaklık Yapısı
- Mali Tablolar
- Faaliyet Raporları
- Kurumsal Yönetim İlkeleri Uyum Raporu
- Yönetim Kurulu
- Genel Kurul Toplantı Gündemi
- Sıkça sorulan sorular
- Şirketin üretimi ve satışı yaptığı ürünler
- Sertifikalar

#### **9- Faaliyet Raporu**

2013 yılı faaliyet raporumuz ile 2013 yılının 3'er aylık dönemlerinde hazırlanan faaliyet raporlarımız, Sermaye Piyasası Mevzuatı'na ve SPK tarafından ilan edilen Kurumsal Yönetim İlkeleri'ne uygun olarak hazırlanarak Web sitemizde duyurulmuştur.

### **BÖLÜM III- MENFAAT SAHİPLERİ**

#### **10- Menfaat Sahiplerinin Bilgilendirilmesi:**

Şirketimiz menfaat sahipleri olan pay sahipleri, yatırımcılar, finans kuruluşları, tedarikçilerimiz ve müşterilerimiz şirketimiz ile ilgili bilgilere internet sitemizden, BORSA İSTANBUL'a (BİST) ve KAP sistemine yaptığımız Özel Durum Açıklamaları vasıtasıyla ulaşabilmektedirler.

Menfaat sahipleri Şirket'in mevzuata aykırı ve etik açıdan uygun olmayan işlemlerini Kurumsal Yönetim Komitesi veya Denetimden Sorumlu Komite üyeleri ile Şirket Bilgilendirme Politikası çerçevesinde bilgi vermeye yetkili kişilerle mail yoluyla iletişime geçebilmektedirler.

#### **11- Menfaat Sahiplerinin Yönetime Katılımı:**

Esas Sözleşmemizde menfaat sahiplerinin yönetime katılımına ilişkin özel bir düzenleme bulunmamaktadır.

#### **12- İnsan Kaynakları Politikası:**

Şirketimizin insan kaynakları politikası, İnsan Kaynakları Müdürlüğü bünyesinde 1 müdür ve 2 uzman tarafından; Kanunlar, Tebliğler ve şirket iç yönetmelikleri çerçevesinde yürütülmektedir.

Mavi yakalı personel ile ilişkiler şirketimizde Türk Metal Sendikası işyeri işçi temsilcileri ve endüstriyel ilişkiler uzmanı vasıtasıyla yürütülmektedir.

Şirketimize, ayrımcılık konusunda çalışanlar tarafından herhangi bir şikayet gelmemiştir.



Şirket çalışanlarının görev tanımları ile performans ve ödüllendirme kriterleri belirlenmiş ve çalışanlara duyurulmuştur.

#### 13- Etik Kurallar ve Sosyal Sorumluluk:

- Şirketimizin Etik Kuralları kurumsal internet sitemizde yayınlanarak kamuya duyurulmuştur. TS 14001 çevre kalite belgesi 2005 yılında alınmıştır.
- Şirketimizin Niğde Çevre İl Müdürlüğünden alınmış ÇED raporu bulunmaktadır.
- 2013 yılında çevreyle ilgili konularda şirketimiz aleyhine açılmış herhangi bir dava bulunmamaktadır.
- Bulduğumuz bölgedeki eğitim yetersizliği nedeniyle ODTÜ ilk öğretim okulunda 19 öğrenciye karşılıksız burs verilmektedir.

## BÖLÜM IV- YÖNETİM KURULU

#### 14- Yönetim Kurulu Yapısı ve Oluşumu

Yönetim Kurulu Üyeleri aşağıdaki kişilerden oluşmaktadır.

Başkan	: Yahya Üzdiyen	(İcrada Görevli Değil)
Başkan Vekili	: Ahmet Toksoy	(İcrada Görevli Değil)
Murahhas Üye	: Yücel Göher	(İcrada Görevli)
Üye	: Selma Uyguç (1)	(İcrada Görevli Değil)
Bağımsız Üye	: Dr. Salih Ercüment Türktan	(İcrada Görevli Değil)
Bağımsız Üye	: Kubilay Keçelioğlu	(İcrada Görevli Değil)

Şirket Yönetim Kurulu 25.06.2013 tarihinde gerçekleştirilen 2012 yılı Hesap Dönemine İlişkin Olağan Genel Kurul Toplantısında, 2013 hesap dönemi faaliyet ve hesaplarının görüşüleceği Genel Kurul toplantısına kadar görev yapmak üzere seçilmişlerdir.

- (1) 24.07.2013 tarihinde Yönetim Kurulu Üyemiz Haşim Işık, Şirketimizdeki Yönetim Kurulu Üyeliği görevinden kendi isteği ile ayrılmış olup, yerine yapılacak ilk Genel Kurul'da ortaklarımızın onayına sunulmak üzere Selma Uyguç atanmıştır.

Şirketimiz Yönetim Kurulu üyelerinin özgeçmişlerine aşağıda yer verilmiştir.

#### **Yahya ÜZDİYEN**

1957 doğumlu Yahya Üzdiyen, 1980 yılında ODTÜ İdari İlimler Fakültesi İşletme Bölümü'nden mezun oldu. 1980 yılından 1996 yılına kadar özel sektörde çeşitli kuruluşlarda dış ticaret ve yatırım konularında uzman ve yönetici olarak çalıştı. Doğan Grubu'na katıldığı 1997 yılından 2011 yılına kadar Doğan Holding Strateji Grup Başkanlığı'nı yürüttü; 18 Ocak 2011 tarihinde Yönetim Kurulu Başkanvekilliği görevini üstlendi. Aralarında POAŞ, Ray Sigorta ve Star TV'nin de bulunduğu Grup iştiraklerinin satın alınma, ortaklık ve satış süreçlerinde önemli rol oynadı. Halihazırda birçok Grup şirketinde Yönetim Kurulu üyeliği bulunan Üzdiyen, 24 Ocak 2011 tarihinden itibaren Doğan Holding CEO'sudur. Üzdiyen evli ve iki çocuk babasıdır.

#### **Ahmet TOKSOY**

1959 yılında İstanbul'da doğdu. 1981 yılında İstanbul Üniversitesi İşletme Fakültesi Finans Bölümü'nden mezun oldu. 1984 -1989 yılları arasında Maliye Bakanlığı'nda Hesap Uzmanı olarak çalıştıktan sonra Teftiş Kurulu Üyesi olarak Hürriyet Holding'de göreve başladı. Hürriyet Gazetesi'nde 1990 -1991 yılları arasında Mali İşler Müdür Yardımcısı ve 1991-1995

yılları arasında da Mali İşler Müdürü olarak görev yaptıktan sonra üç yıl Aktif Denetim Yeminli Mali Müşavirlik Şirketi'nde Yeminli Mali Müşavir olarak görev yaptı.1998'de göreve başladığı Hürriyet Gazetesi Mali İşler Grup Başkanlığı görevini uzun yıllar, (1998-2009) sürdürmüş ve daha sonra 2010 yılı başında Doğan Holding Denetim ve Risk Yönetimi Başkanlığı görevinde bulunmuştur. Halen Hürriyet Gazetesi, Doğan Gazetecilik ve Doğan Yayın Holding Yönetim Kurulu Üyeliği bulunan Ahmet Toksoy, 2011 Eylül ayından bu yana Mali İşler Başkanlığı görevini yürütmektedir.

### **Yücel GÖHER**

1971 yılında Eskişehir İktisadi Ticari İlimler Akademisi ve 1976 yılında İstanbul Üniversitesi İşletme İktisadi mezunudur.İş hayatına 1974 yılında Cetson'da başlayan Yücel Göher, 1976-1978'de Fruko Tamek Fabrikalarında Görev yapmıştır. 1978 yılında Ditaş'ta Mali ve İdari İşler Müdürü, 1984 yılında Genel Müdür yardımcısı ve 1991 yılından itibaren de Genel Müdür olarak görev yapmıştır. 2012 den itibaren Ditaş Yönetim Kurulunda Murahhas Üye olarak görevini sürdürmektedir.

### **Selma UYGUÇ**

1967 yılında doğan Selma Uyguç, İstanbul Üniversitesi Hukuk Fakültesinden mezun oldu. Kariyerine 1991 yılında Finansbank A.Ş.nde Avukat olarak başlayan Selma Uyguç, 1994-1999 yılları arasında Pekin-Pekin Hukuk Bürosunda Uzman Hukuk Danışmanı olarak çalışmıştır. 2000 yılından bu yana Doğan Şirketler Grubu Holding A.Ş.nde Hukuk Bölüm Başkanı ve daha sonra, İştirakler ve Danışmanlıktan Sorumlu Hukuk Grup Başkanı olarak görev yapmakta olup, birçok Grup şirketinde yönetim kurulu üyesidir.

### **Kubilay KEÇELİOĞLU**

1956 yılı doğumlu olan Kubilay Keçelioğlu, 1980 yılında ODTÜ İdari İlimler Fakültesi İşletme Bölümünden mezun oldu. 1983-1987 yılları arasında Çukurova Dış Ticaret A.Ş. nde Bölüm Müdürü, 1987-1996 yılları arasında DUSA Endüstriyel İplik San. A.Ş. nde Genel Müdür Yardımcısı, 1997-2001 yılları arasında Vakko Tekstil A.Ş. nde Genel Müdür, 2002-2004 yılları arasında Bossa A.Ş.nde Pazar Geliştirme Koordinatörü, 2004-2005 yılları arasında Ortadoğu Pazarlama, BJ Akbulut Konfeksiyonda Genel Koordinatör görevlerinde bulunmuştur. 2005-2007 yılları arasında SM Ltd.ni kurmuştur. 2007-2009 yılları arasında Abalıoğlu Tekstilde Tedarik ve Grup Satış Müdürlüğü görevinde bulunduktan sonra 2009 yılında SG Konfeksiyon Ltd.ni kurmuştur. 2011-2012 yılları arasında Bossa A.Ş.nde Genel Müdür Yardımcılığı görevinde bulunmuştur.

### **Dr.Salih Ercüment TÜRK TAN**

1950 yılında doğdu. 1973 yılında Hacettepe Üniversitesi Fizik Mühendisliği bölümünden mezun oldu. 1975-1982 yılları arasında aynı üniversitede Öğretim Görevlisi olarak çalıştı. 1982-1997 yılları arasında ise, Fabrika Müdürlüğü, Daire Başkanlığı, Genel Müdür Yardımcılığı ve Müsteşar Yardımcılığı gibi farklı görevler üstlendi. Türk Dış Ticaret Vakfı ve Dünya Türk İşadamları Vakfı üyelikleri bulunan Salih Ercüment Türk tan, halen 1997 yılında kurduğu danışmanlık firması ETPD Ltd.Şti'nin müdürlüğünü yürütmektedir.

Şirketimiz Yönetim Kurulu üyelerinin şirket dışında yürüttüğü görevler aşağıda belirtilmiştir.

Yahya Üzdiyen	Doğan Şirketler Grubu Holding A.Ş. Murahhas Üye. Doğan Şirketler Grubu Holding A.Ş.'nin bağlı ortaklıklarında Yönetim Kurulu Başkanlıkları. Vekillikleri ve Üyelikleri
Ahmet Toksoy	Doğan Şirketler Grubu Holding A.Ş. Mali İşler Başkanı. Doğan Şirketler Grubu Holding A.Ş.'nin bağlı ortaklıklarında Yönetim Kurulu Üyelikleri. Başkan Vekillikleri ve Kurumsal Yönetim Komitesi Başkanlığı. Vekillikleri ve Üyelikleri

Yücel Göher	Bulunmamaktadır.
Selma Uyguç	Doğan Şirketler Grubu Holding A.Ş.'de İştirakler ve Danışmanlık Hizmetlerinden Sorumlu Hukuk Başkan Yardımcısı. Doğan Şirketler Grubu Holding A.Ş.'nin bağlı ortaklıklarında Yönetim Kurulu Üyelikleri
Kubilay Keçelioğlu	Doğan Şirketler Grubu Holding A.Ş.'nin bağlı ortaklıklarında Bağımsız Yönetim Kurulu Üyelikleri. Doğan Şirketler Grubu Holding A.Ş. Grup Şirketlerinde Denetimden Sorumlu Komite Üyelikleri
Dr. Salih Ercüment Türktaş	Doğan Şirketler Grubu Holding A.Ş.'nin bağlı ortaklıklarında Bağımsız Yönetim Kurulu Üyelikleri. Doğan Şirketler Grubu Holding A.Ş. Grup Şirketlerinde Denetimden Sorumlu Komite Üyelikleri. Kurumsal Yönetim Komitesi Başkanlıkları. Riskin Erken Saptanması Komitesi Başkanlıkları

## 15- Yönetim Kurulunun Faaliyet Esasları

### a) Yönetim Kurulu Toplantılarının Gündeminin Belirlenme Yöntemi:

Yönetim Kurulu toplantılarının gündemi Yönetim Kurulu Başkanı'nca belirlenir.

### b) Yönetim Kurulu'nun Dönem İçindeki Toplantı Sayısı ve Toplantıya Katılım ve Karar Nisapları:

Yönetim Kurulu üye tam sayısının çoğunluğu ile toplanır ve kararlarını toplantıda hazır bulunan üyelerin oyçokluğu ile alır. Oyların eşitliği halinde oylan konular toplantı gündemine alınır; bu toplantıda da oylar eşit olur ise öneri reddolunmuş sayılır. Yönetim Kurulu üyelerinin her birinin konum ve görev alanlarına bakılmaksızın bir oy hakkı vardır.

2013 yılı içerisinde 33 kez yönetim kurulu toplantısı yapılmıştır. Yönetim Kurulu Üyeleri Yönetim Kurulu toplantılarına katılmaktadır. SPK kurumsal yönetim ilkelerinin IV bölümünün 2.17.4 maddesinde yer alan konularda yönetim kurulu toplantılarına fiilen katılım sağlanmaktadır.

### c) Yönetim Kurulu Üyelerinin Toplantıya Çağrı Yöntemleri ve Süreçleri:

Yönetim Kurulu görevlerini etkin olarak yerine getirebileceği sıklıkta toplanır.

Yönetim Kurulu kural olarak Başkanı'nın veya Başkan Vekili'nin çağrısı üzerine toplanır. Her yönetim kurulu üyesi Başkandan, onun olmadığı zamanlarda ise Başkan Vekilinden yönetim kurulunu toplantıya çağırmasını yazılı olarak isteyebilir.

### d) Toplantıda Yönetim Kurulu Üyeleri Tarafından Yöneltilen Soruların ve Farklı Görüş Açıklanan Konulara İlişkin Makul ve Ayrıntılı Karşı Oy Gereçlerinin Karar Zaptına Geçirilip Geçirilmediği:

Yönetim Kurulu üyelerinin bilgilendirilmesi ve iletişimini sağlamak üzere Yönetim Kurulu sekreteryası görevi Genel Müdür Sekreterliğince yürütülmektedir. Görüşülen konular toplantı zaptına geçirilir.

### e) Yönetim Kurulu Üyeleri'ne ağırlıklı oy hakkı ve/veya olumsuz veto hakkının tanınıp tanınmadığı:

Yönetim kurulu üyelerine ağırlıklı oy hakkı ve/veya olumsuz veto hakkı tanınmamıştır.

**f) Bağımsız Yönetim Kurulu Üye'lerinin onayına sunulan ilişkili taraf işlemleri:**

Bağımsız üyelerimiz 2013 yılındaki ilişkili taraf işlemlerini onaylamışlardır.

**16- Yönetim Kurulunda Oluşturulan Komitelerin Sayı, Yapı Ve Bağımsızlığı**

Şirketimizin SPK'nın yürürlükteki mevzuatına uygun olarak Denetimden Sorumlu Komitesi, Kurumsal Yönetim Komitesi ve Riskin Erken Saptanması Komitesi mevcuttur.

**Denetimden Sorumlu Komitesi üyeleri aşağıdaki kişilerden oluşmaktadır.**

- Kubilay Keçelioğlu (Başkan-Bağımsız Üye)
- Salih Ercüment Türktan (Bağımsız Üye)

**Kurumsal Yönetim Komitesi aşağıdaki kişilerden oluşmaktadır.**

- Salih Ercüment Türktan (Başkan-Bağımsız Üye)
- Ahmet Toksoy
- Murat Doğu

**Riskin Erken Saptanması Komitesi aşağıdaki kişilerden oluşmaktadır.**

- Salih Ercüment Türktan Başkan
- Tolga Babalı Üye
- Erem Turgut Yücel Üye
- Ercan Nasır Üye

Bir yönetim kurulu üyesinin birden fazla komitede yer almasının sebebi yönetim kurulunda iki bağımsız üyenin bulunmasıdır.

**17- Risk Yönetim Ve İç Kontrol Mekanizması**

Şirketimizin karşı karşıya olduğu riskler ve bu risklere karşı uyguladığı risk yönetiminin esasları aşağıdaki gibidir:

Şirketimizde risk yönetimi; mali, operasyonel ve uyum riskleri ile finansal risklerin takibi, ölçülmesi ve ihtiyaç olduğu takdirde ana ortaklığımız olan Doğan Şirketler Grubu Holding A.Ş. bünyesindeki ilgili birimlerden (mali, uyum ve operasyonel riskler için Mali İşler Başkanlığı; finansal riskler için Finansman Başkan Yardımcılığı) destek alınması şeklinde yürütülmektedir.

Bunlara ek olarak, iç kontrol sistemlerini oluşturan yönetmelikler düzenlenmiş ve yürürlüğe konulmuştur.

**18- Şirketin Stratejik Hedefleri:**

- Sürekli iyileştirme anlayışını hakim kılmak,
- Şirketimiz içindeki iletişimin etkinleşmesini sağlamak,
- Liderliği güçlendirmek,
- Kurumsal yapıda çalışmak,
- Hedef ve vizyonumuzun tüm Ditaş çalışanlarına yayılmasını sağlamak.

Yönetim Kurulu Şirketin hedeflerine ulaşma derecesini, faaliyetlerini ve geçmiş performansını her ay gözden geçirmektedir.

## 19- Mali Haklar

Şirket esas sözleşmesinde Yönetim Kurulu'na verilecek aylık ücretler Genel Kurulca saptanır.

Ayrıca Şirket Yönetim Kurulu üyelerine herhangi bir şekilde borç vermemiş, kredi kullandırmamış ve 3.kişiler lehine kefalet ve teminat vermemiştir.

Şirketimizde ücret kademeleri, güncel piyasa eğilimlerini yansıtabilmek ve personelin artan performansını değerlendirmek amacıyla düzenli olarak gözden geçirilir. Piyasa koşulları ve Şirket içi dengeler göz önünde bulundurularak, eşit işe eşit ücret ödenmesi esastır. Şirket Yönetim Kurulu onayı ile işverenin gerekli gördüğü dönemlerde yıllık ücret artış oranı belirlenerek ücretlere yansıtılır. Ücret politikasına ilaveten tüm çalışanlarımıza iş kademeleri doğrultusunda bazı yan hak paketleri sunulmaktadır.

Ayrıca Yönetim Kurulu üyelerine sağlanan her türlü hak, menfaat ve ücret her yıl Şirket Genel Kurulu'nda belirlenmektedir. Yönetim Kurulu üyelerinden icrada olanlara, yönetim kurulu üyesi olmaları nedeniyle aldıkları "huzur hakkı"nın yanı sıra, şirketteki görevlerinden dolayı ayrıca aylık ücret ve ilgili yan haklar da sağlanabilir. Üst düzey yöneticiler ve yönetimde söz sahibi olan diğer personel performanslarına bağlı olarak ayrıca "prim" veya "ödül"e hak kazanabilirler.

Şirketimizde yönetim kurulu üyeleri, genel müdür ve genel müdür yardımcıları kilit yönetici personel olarak belirlenmiştir. Kilit yönetici personele sağlanan kısa vadeli faydalar ise ücret, prim, sağlık sigortası, iletişim ve ulaşım gibi faydalardan oluşmakta olup sağlanan faydalar toplamı 2013 yılında 1.041.218 Türk Lirası'dır. (2012: 1.053.715 Türk Lirası)



## 8.Finansal Raporlar ve Faaliyet Raporu'nun Kabulüne İlişkin Yönetim Kurulu Kararı, Kurumsal Yönetim Komitesi Kararı ve Denetimden Sorumlu Komite Kararı

**Toplantı Tarihi** : 28.02.2014  
**Karar No.** : 4

**Gündem** : 01.01.2013-31.12.2013 hesap dönemi finansal raporu ile faaliyet raporunun kabulü,

**Karar** :

Yönetim Kurulumuz;

- Denetimden Sorumlu Komitemizin düzeltme tavsiyeleri doğrultusunda uygun görüşü ile Yönetim Kurulumuza sunulan, Sermaye Piyasası Kurulu (SPK)'nın II-14.1 Sayılı Tebliği kapsamında Kamu Gözetimi, Muhasebe ve Denetim Standartları Kurumu tarafından yayınlanan Türkiye Muhasebe ve Türkiye Finansal Raporlama Standartlarına uygun olarak hazırlanan; sunum esasları SPK'nun 07.06.2013 tarih ve 20/670 sayılı Kararı ile belirlenip yine SPK'nın 07.06.2013 tarih ve 2013/19 sayılı Haftalık Bülteni ile ilan edilen; bağımsız denetimden geçmiş, bir önceki dönem ile karşılaştırmalı 01.01.2013–31.12.2013 hesap dönemine ait finansal raporun kabulüne ve Genel Kurulun onayına sunulmasına,
- Kurumsal Yönetim Komitemizin ve ilgili yöneticilerimizin uygun görüşü ile Kurulumuzun onayına sunulan, ekli 2013 yılı "Faaliyet Raporu" ile 2013 yılı "Kurumsal Yönetim Uyum Raporu"nun kabulüne ve pay sahiplerinin bilgisine sunulmasına,

karar vermiştir.

**8. Finansal Raporlar ve Faaliyet Raporu'nun Kabulüne İlişkin Yönetim Kurulu Kararı, Kurumsal Yönetim Komitesi Kararı ve Denetimden Sorumlu Komite Kararı (devamı)**

**Toplantı Tarihi** : 28.02.2014  
**Karar No.** : 5

Şirket Yönetim Kurulu, aşağıda imzası bulunan üyelerinin katılımıyla gündemindeki konuları görüşüp karara bağlamak üzere toplandı.

**Gündem** : 2013 yılı Kurumsal Yönetim İlkeleri Uyum Raporunun kabulü,

**Karar** :

Yönetim Kurulumuz;

Kurumsal Yönetim Komitemizin ve ilgili yöneticilerimizin uygun görüşü ile Kurulumuzun onayına sunulan, 2013 yılı "Kurumsal Yönetim Uyum Raporu"nun kabulüne ve pay sahiplerinin bilgisine sunulmasına,

karar vermiştir.

**8. Finansal Raporlar ve Faaliyet Raporu'nun Kabulüne İlişkin Yönetim Kurulu Kararı, Kurumsal Yönetim Komitesi Kararı ve Denetimden Sorumlu Komite Kararı (devamı)**

**KURUMSAL YÖNETİM KOMİTESİ KARARI**

**TARİH** : 28.02.2014  
**SAYI** : 7  
**KONU** : Faaliyet Raporunun Kabulü ve Diğer Konular.

Komitemiz yukarıda belirtilen tarihte Şirket merkezinde yaptığı toplantıda;

1- Sermaye Piyasası Kurulu (SPK)'nın II-14.1 "Sermaye Piyasasında Finansal Raporlamaya İlişkin Esaslar Tebliği"ne uygun olarak hazırlanan, 01.01.2013-31.12.2013 hesap dönemine ait faaliyet raporu, Şirketin faaliyet raporunun hazırlanmasında sorumluluğu bulunan yöneticilerinin de görüşü alınarak incelenmiştir.

Sahip olduğumuz ve bize iletilen bilgiler ile sınırlı olarak, söz konusu faaliyet raporu ile ilgili görüşümüz faaliyet raporunun hazırlanmasında sorumluluğu bulunan yöneticilere iletilmiş olup; bu görüş çerçevesinde söz konusu faaliyet raporunun, Şirketimizin faaliyet sonuçları hakkında gerçek durumu yansıttığı; yanıtıcı olması sonucunu doğurabilecek herhangi önemli bir eksiklik içermediği ve SPK düzenlemelerine uygun olduğu kanaatine varılmıştır.

2- Türk Ticaret Kanunu, Sermaye Piyasası mevzuatı ile Kurumsal Yönetim İlkeleri uygulamaları dahilinde, Şirketin İnternet Sitesi ile ilgili olarak yapılan çalışmalar değerlendirilmiş ve tavsiyelerde bulunulmuştur.

**Salih Ercüment Türktan**  
Başkan

**Ahmet Toksoy**  
Üye

**Murat Doğu**  
Üye

**8. Finansal Raporlar ve Faaliyet Raporu'nun Kabulüne İlişkin Yönetim Kurulu Kararı, Kurumsal Yönetim Komitesi Kararı ve Denetimden Sorumlu Komite Kararı (devamı)**

**DENETİMDEN SORUMLU KOMİTE KARARI**

**TARİH** : 28.02.2014  
**NO** : 54  
**KONU** : 01.01.2013-31.12.2013 Hesap Dönemi Finansal Rapor

Sermaye Piyasası Kurulu (SPK)'nın II-14.1 sayılı Tebliği kapsamında Kamu Gözetimi, Muhasebe ve Denetim Standartları Kurumu tarafından yayınlanan Türkiye Muhasebe ve Türkiye Finansal Raporlama Standartlarına uygun olarak hazırlanan; sunum esasları SPK'nın 07.06.2013 tarih ve 20/670 sayılı Kararı ile belirlenip yine SPK'nın 07.06.2013 tarih ve 2013/19 sayılı Haftalık Bülteni ile ilan edilen; bağımsız denetimden geçmiş, bir önceki dönem ile karşılaştırmalı 01.01.2013–31.12.2013 hesap dönemine ait solo finansal raporu, Şirketin finansal raporlarının hazırlanmasında sorumluluğu bulunan yöneticilerinin de görüşü alınarak incelenmiştir.

Sahip olduğumuz ve bize iletilen bilgiler ile sınırlı olarak, söz konusu finansal rapor ile ilgili görüşümüz finansal tabloların hazırlanmasında sorumluluğu bulunan yöneticilere iletilmiş olup; bu görüş çerçevesinde söz konusu finansal raporun, Şirketimizin faaliyet sonuçları hakkında gerçek durumu yansıttığı; yanıltıcı olması sonucunu doğurabilecek herhangi önemli bir eksiklik içermediği ve SPK düzenlemelerine uygun olduğu kanaatine varılmıştır.

**Kubilay KEÇELİOĞLU**  
Denetimden Sorumlu Komite Başkanı

**Salih Ercüment TÜRKTAN**  
Denetimden Sorumlu Komite Üyesi

## 9. Finansal Rapor ve Faaliyet Raporu Sorumluluk Beyanı

Finansal Tablo ve Faaliyet Raporlarının Kabulüne İlişkin Yönetim Kurulu'nun

Karar Tarihi : 28.02.2014

Karar Sayısı : 4

Tarih : 28.02.2014

### SERMAYE PİYASASI KURULU'NUN II-14.1 TEBLİĞİ'NİN İKİNCİ BÖLÜMÜNÜN 9. MADDESİ GEREĞİNCE SORUMLULUK BEYANI

Ditaş Doğan Yedek Parça İmalat ve Teknik A.Ş'nin, 01.01.2013-31.12.2013 hesap dönemine ait Sermaye Piyasası Kurulu (SPK)'nun II-14.1 Tebliği hükümleri kapsamında Kamu Gözetimi, Muhasebe ve Denetim Standartları Kurumu tarafından yayınlanan Türkiye Muhasebe ve Türkiye Finansal Raporlama Standartlarına uygun olarak hazırlanan; sunum esasları SPK'nın 07.06.2013 tarih ve 20/670 sayılı Kararı ile belirlenip yine SPK'nun 07.06.2013 tarih ve 2013/19 sayılı Haftalık Bülteni ile ilan edilen; bağımsız denetimden geçmiş, finansal rapor ile 01.01.2013-31.12.2013 hesap dönemine ait faaliyet raporu tarafımızdan incelenmiş olup; görev ve sorumluluk alanımızda sahip olduğumuz bilgiler çerçevesinde;

- Finansal rapor ve faaliyet raporunun önemli konularda gerçeğe aykırı bir açıklama veya açıklamanın yapıldığı tarih itibarıyla yanıltıcı olması sonucunu doğurabilecek herhangi bir eksiklik içermediği,
- Yürürlükteki finansal raporlama standartlarına göre hazırlanmış finansal raporun, Şirketimizin aktifleri, pasifleri, finansal durumu ve kar ve zararı ile ilgili gerçeği dürüst bir biçimde yansıttığı ve faaliyet raporunun işin gelişimi ve performansını ve finansal durumunu, karşı karşıya olduğu önemli riskler ve belirsizliklerle birlikte, dürüstçe yansıttığı,

tespit olunmuştur.

**Yücel GÖHER**  
Yönetim Kurulu Murahhas Üyesi

**Erkut ALKAYA**  
Genel Müdür



## 10. Kar Dağıtım Yönetim Kurulu Kararı ve Kar Dağıtım Tablosu

### DİTAŞ DOĞAN YEDEK PARÇA İMALAT VE TEKNİK A.Ş. YÖNETİM KURULU KARARI

**Toplantı Tarihi** : 28.02.2014

**Karar No.** : 6

Şirket Yönetim Kurulu aşağıda imzası bulunan üyelerin katılımıyla gündemindeki konuları görüşüp karara bağlamak üzere Şirket Merkezi'nde toplandı.

**Gündem** : 01.01.2013 - 31.12.2013 hesap dönemi'ne ilişkin kar dağıtım teklifi.

**Karar** :

Türk Ticaret Kanunu (TTK), Sermaye Piyasası Mevzuatı, Sermaye Piyasası Kanunu (SPKn.), Sermaye Piyasası Kurulu (SPK) Düzenlemeleri/Kararları, Kurumlar Vergisi, Gelir Vergisi, Vergi Usul Kanunu (VUK) ve diğer ilgili yasal mevzuat hükümleri ile Şirketimiz Esas Sözleşmesi'nin ilgili hükümleri ve kamuya açıklamış olduğumuz "kâr dağıtım politikası" dikkate alınarak;

- SPK'nun "Sermaye Piyasasında Finansal Raporlamaya İlişkin Esaslar Tebliği" (II-14.1) hükümleri dahilinde, "Kamu Gözetimi, Muhasebe ve Denetim Standartları Kurumu" tarafından yayınlanan Türkiye Muhasebe Standartları ("TMS") ve Türkiye Finansal Raporlama Standartları ("TFRS")'na uygun olarak hazırlanan, sunum esasları SPK'nun konuya ilişkin kararları uyarınca belirlenen, bağımsız denetimden geçmiş, 01.01.2013-31.12.2013 hesap dönemine ait finansal tablolara göre; "Ertelenmiş Vergi Geliri" ve "Dönem Vergi Gideri" birlikte dikkate alındığında 3.915.890,-TL tutarında "Net Dönem Karı" oluştuğu; bu tutardan 27.01.2014 tarih ve 2014/2 sayılı SPK Haftalık Bülten'inde ilan edilen Kar Payı Rehberi'ne göre hesaplanan 6.028.912,-TL tutarında "Geçmiş Yıl Zararları" indirildikten ve 84.705,-TL tutarında bağışlar ilave edildikten sonra da 2.028.317,-TL "net dönem zararı" oluştuğu anlaşıldığından, SPK'nın kar dağıtımına ilişkin düzenlemeleri dahilinde 2013 hesap dönemine ilişkin olarak herhangi bir kar dağıtımını yapılamayacağı hususunda pay sahiplerinin bilgilendirilmesine ve bu hususun Genel Kurul'un onayına sunulmasına,
- TTK ve Vergi Usul Kanunu kapsamında tutulan 01.01.2013-31.12.2013 hesap dönemine ait yasal kayıtlarımızda 5.464.711,-TL tutarında "Net Dönem Karı" oluştuğunun tespitine; 5.464.711,-TL tutarındaki net dönem karından Kurumlar Vergisi Kanunu'nun 5-1/e maddesi uyarınca kar dağıtımına konu edilmeyecek 697.843 TL tutarındaki iştirak satış karının indirilmesinden sonra kalan 4.766.868 TL'nin, kayıtlarımızda yer alan 8.238.373,-TL tutarındaki "geçmiş yıllar zararları"na mahsup edilmesine, mahsup işlemi sonrasında kalan 3.471.505,-TL tutarındaki geçmiş yıl zararının, yine kayıtlarımızda yer alan 884.565,-TL tutarındaki "geçmiş yıllar karları"na mahsup edilmesi neticesinde kalan 2.586.940,-TL tutarındaki "geçmiş yıllar zararları"nın da "olağanüstü yedekler" ile mahsup edilmek suretiyle tamamının indirilmesine,

oy birliği ile karar verilmiştir.

**DİTAŞ DOĞAN YEDEK PARÇA İMALAT VE TEK.A.Ş.**  
**2013 YILI KAR DAĞITIM TABLOSU (TL)**

<b>1</b>	<b>Çıkarılmış Sermaye</b>	<b>10.000.000</b>	
<b>2</b>	<b>Genel Kanuni Yedek Akçe (Yasal Kayıtlara Göre)</b>	<b>363.906</b>	
	Esas sözleşme uyarınca kar dağıtımda imtiyaz var ise söz konusu imtiyaza ilişkin bilgi	Yoktur	
		<b>SPK (UFRS)</b>	<b>Yasal Kayıt</b>
<b>3</b>	<b>Dönem Karı / (Zararı)</b>	4.318.402	6.074.110
<b>4</b>	<b>Vergiler (+/-) (1)</b>	(402.512)	(609.399)
	<b>Ana Ortaklık Dışı Kontrol Gücü Olmayan Paylar (-)</b>	0	0
<b>5</b>	<b>Net Dönem Karı/Zararı (+/-)</b>	3.915.890	5.464.711
<b>6</b>	<b>Geçmiş Yıllar Zararları (-), (Net)</b>	(6.028.912)	(7.353.808)
<b>7</b>	<b>Genel Kanuni Yedek Akçe (-)</b>	0	0
	<b>Dağıtıma Tabi Tutulmamak Üzere Geçici Olarak "Özel Fon Hesabı"na Alınan "İştirak Satış Karı" (Yasal Kayıtlara Göre) (-) (2)</b>	0	(697.843)
<b>8</b>	<b>NET DAĞITILABİLİR DÖNEM KARI/ (ZARARI) (+/-)</b>	<b>(2.113.022)</b>	<b>(2.586.940)</b>
<b>9</b>	<b>Yıl içinde yapılan Bağışlar (+)</b>	84.705	
<b>10</b>	<b>Bağışlar eklenmiş net dağıtılabilir dönem karı/zararı (+/-) (3)</b>	<b>(2.028.317)</b>	
<b>11</b>	<b>Ortaklara Birinci Kar Payı</b>	<b>0</b>	
	Nakit	0	
	Bedelsiz	0	
	Toplam	0	

<b>12 İmtiyazlı Pay Sahiplerine Dağıtılan Kar Payı</b>	<b>0</b>	
<b>13 Dağıtılan Diğer Kar Payı</b>	<b>0</b>	
Yönetim Kurulu Üyelerine	0	
Çalışanlara	0	
Pay Sahibi Dışındaki Kişilere	0	
<b>14 İntifa Senedi Sahiplerine Dağıtılan Kar Payı</b>	<b>0</b>	
<b>15 Ortaklara İkinci Kar Payı</b>	<b>0</b>	
<b>16 Genel Kanuni Yedek Akçe</b>	<b>0</b>	
<b>17 Statü Yedekleri</b>	<b>0</b>	<b>0</b>
<b>18 Özel Yedekler</b>	<b>0</b>	<b>0</b>
<b>19 OLAĞANÜSTÜ YEDEKLER</b>	<b>0</b>	<b>0</b>
<b>20 Dağıtılması Öngörülen Diğer Kaynaklar</b>	<b>0</b>	<b>0</b>
Geçmiş Yıl Karı	0	0
Olağanüstü Yedekler	0	0
TTK ve Esas Sözleşme Uyarınca Dağıtılabılır Diğer Yedekler	0	0

(1) 402.512 TL tutarındaki "vergi gideri"; "dönem vergi gideri" (609.399 TL) ve "ertelenmiş vergi geliri" (206.887 TL ) toplamından oluşmaktadır.

(2) 27.01.2014 tarih ve 2014/2 sayılı SPK Haftalık Bülten'inde ilan edilen Kar Payı Rehberi'ne göre hesaplanmıştır.

(3) Şirket, Doğan Organik Ürünler San. Ve Tic. A.Ş.'de sahip olduğu payları 9 Nisan 2013 tarihinde Doğan Şirketler Grubu Holding A.Ş.'ye satmıştır. Bahsi geçen işlem hakim ortak kontrolü altında gerçekleşen işlem olarak değerlendirilmiş olup, oluşan 930.457 TL tutarındaki kar TMS/TFRS uyarınca özkaynaklar altında muhasebeleştirilmiştir.

## 11.Bağımsız Denetim Raporu

**DİTAŞ DOĞAN YEDEK PARÇA İMALAT VE TEKNİK A.Ş.**

**31 ARALIK 2013 TARİHİ İTİBARIYLA  
HAZIRLANAN FİNANSAL TABLOLAR  
VE BAĞIMSIZ DENETİM RAPORU**

## **FİNANSAL TABLOLAR HAKKINDA BAĞIMSIZ DENETÇİ RAPORU**

Ditaş Doğan Yedek Parça İmalat ve Teknik A.Ş.  
Yönetim Kurulu'na

1. Ditaş Doğan Yedek Parça İmalat ve Teknik A.Ş.'nin ("Şirket") 31 Aralık 2013 tarihi itibarıyla hazırlanan ve ekte yer alan bilançosunu, aynı tarihte sona eren yıla ait kar veya zarar ve diğer kapsamlı gelir tablosunu, özkaynaklar değişim tablosunu, nakit akış tablosunu ve önemli muhasebe politikalarının özeti ve diğer açıklayıcı dipnotlarını denetlemiş bulunuyoruz.

### ***Finansal Tablolara İlgili Olarak Şirket Yönetiminin Sorumluluğu***

2. Şirket yönetimi bu finansal tabloların Kamu Gözetimi Muhasebe ve Denetim Standartları Kurumu ("KGGK") tarafından yayımlanan Türkiye Muhasebe Standartları'na ("TMS") uygun olarak hazırlanmasından ve gerçeğe uygun olarak sunumundan ve bunun için finansal tabloların usulsüzlük veya hatadan kaynaklanan önemli yanlışlıklar içermeyecek biçimde hazırlanmasını sağlamak amacıyla yönetim tarafından gerekli görülen iç kontrollerden sorumludur.

### ***Bağımsız Denetim Kuruluşu'nun Sorumluluğu***

3. Sorumluluğumuz, yaptığımız bağımsız denetime dayanarak bu finansal tablolar hakkında görüş bildirmektir. Bağımsız denetimimiz, Sermaye Piyasası Kurulu'na yayımlanan bağımsız denetim standartlarına uygun olarak gerçekleştirilmiştir. Bu standartlar, etik ilkelere uyulmasını ve bağımsız denetimin, finansal tabloların gerçeği doğru ve dürüst bir biçimde yansıtmayı ve yansıtmadığı konusunda makul bir güvenceyi sağlamak üzere planlanarak yürütülmesini gerektirmektedir.
4. Bağımsız denetimimiz, finansal tablolardaki tutarlar ve dipnotlar ile ilgili bağımsız denetim kanıtı toplamak amacıyla, bağımsız denetim tekniklerinin kullanılmasını içermektedir. Bağımsız denetim tekniklerinin seçimi, finansal tabloların, hata ve/veya hileden ve usulsüzlükten kaynaklanıp kaynaklanmadığı hususu da dahil olmak üzere önemli yanlışlık içerip içermediğine dair risk değerlendirmesini de kapsayacak şekilde, mesleki kanaatimize göre yapılmıştır. Bu risk değerlendirmesinde, işletmenin iç kontrol sistemi göz önünde bulundurulmuştur. Ancak, amacımız iç kontrol sisteminin etkinliği hakkında görüş vermek değil, bağımsız denetim tekniklerini koşullara uygun olarak tasarlamak amacıyla, Şirket yönetimi tarafından hazırlanan finansal tablolar ile iç kontrol sistemi arasındaki ilişkiyi ortaya koymaktır. Bağımsız denetimimiz, ayrıca Şirket yönetimi tarafından benimsenen muhasebe politikaları ile yapılan önemli muhasebe tahminlerinin ve finansal tabloların bir bütün olarak sunumunun uygunluğunun değerlendirilmesini içermektedir.
5. Bağımsız denetim sırasında temin ettiğimiz bağımsız denetim kanıtlarının, görüşümüzün oluşturulmasına yeterli ve uygun bir dayanak oluşturduğuna inanıyoruz.

### ***Görüş***

6. Görüşümüze göre, ilişikteki finansal tablolar, Ditaş Doğan Yedek Parça İmalat ve Teknik A.Ş.'nin 31 Aralık 2013 tarihi itibarıyla finansal durumunu, aynı tarihte sona eren yıla ait finansal performansını ve nakit akışlarını, TMS (bkz. Not 2) çerçevesinde doğru ve dürüst bir biçimde yansıtmaktadır.

### ***Diğer İlgili Mevzuattan Kaynaklanan Bağımsız Denetçi Yükümlülükleri Hakkında Raporlar***

7. 6102 sayılı Türk Ticaret Kanunu'nun ("TTK") 402. Maddesi uyarınca; Yönetim Kurulu tarafımıza denetim kapsamında istenen açıklamaları yapmış ve istenen belgeleri vermiştir, ayrıca Şirket'in 1 Ocak – 31 Aralık 2013 hesap döneminde defter tutma düzeninin, kanun ile şirket esas sözleşmesinin finansal raporlamaya ilişkin hükümlerine uygun olmadığına dair önemli bir hususa rastlanmamıştır.
8. 6102 sayılı Türk Ticaret Kanunu'nun 378. Maddesine göre, pay senetleri borsada işlem gören şirketlerde, yönetim kurulu, şirketin varlığını, gelişmesini ve devamını tehlikeye düşüren sebeplerin erken teşhisi, bunun için gerekli önlemler ile çarelerin uygulanması ve riskin yönetilmesi amacıyla, uzman bir komite kurmak, sistemi çalıştırmak ve geliştirmekle yükümlüdür. Aynı kanunun 398. Maddesinin 4. fıkrasına göre, denetçinin, yönetim kurulunun şirketi tehdit eden veya edebilecek nitelikteki riskleri zamanında teşhis edebilmek ve risk yönetimini gerçekleştirebilmek için 378 inci maddede öngörülen sistemi ve yetkili komiteyi kurup kurmadığını, böyle bir sistem varsa bunun yapısı ile komitenin uygulamalarını açıklayan, esasları KGK tarafından belirlenecek, ayrı bir rapor düzenleyerek, denetim raporuyla birlikte, yönetim kuruluna sunması gerekmektedir. Denetimimiz, bu riskleri yönetmek için Şirket Yönetimi'nin, gerçekleştirdiği faaliyetlerin operasyonel etkinliği ve yeterliliğini değerlendirmeyi kapsamamaktadır. Bilanço tarihi itibarıyla KGK tarafından henüz bu raporun esasları hakkında bir açıklama yapılmamıştır. Dolayısıyla bu konuya ilişkin ayrı bir rapor hazırlanmamıştır. Bununla birlikte, Şirket, söz konusu komiteyi 30 Temmuz 2012 tarihinde kurmuş olup, komite dört üyeden oluşmaktadır. Komite kurulduğu tarihten rapor tarihine kadar Şirket'in varlığını, gelişmesini tehlikeye düşüren sebeplerin erken teşhisi, bunun için gerekli önlemler ile çarelerin uygulanması ve riskin yönetilmesi amacıyla yönelik dokuz defa toplanmış ve hazırladığı raporları Yönetim Kurulu'na sunmuştur.

Saim Üstündağ

Sorumlu Ortak Başdenetçi

İstanbul, 28 Şubat 2014



<b>BİLANÇO</b> .....	<b>1-2</b>
<b>KAR VEYA ZARAR VE DİĞER KAPSAMLI GELİR TABLOSU</b> .....	<b>3</b>
<b>ÖZKAYNAKLAR DEĞİŞİM TABLOSU</b> .....	<b>4</b>
<b>NAKİT AKIŞ TABLOSU</b> .....	<b>5</b>
<b>FİNANSAL TABLOLARA İLİŞKİN AÇIKLAYICI DİPNOTLAR</b> .....	<b>6-55</b>
DİPNOT 1 ŞİRKET'İN ORGANİZASYONU VE FAALİYET KONUSU .....	6
DİPNOT 2 FİNANSAL TABLOLARIN SUNUMUNA İLİŞKİN ESASLAR .....	6-18
DİPNOT 3 NAKİT VE NAKİT BENZERLERİ .....	20
DİPNOT 4 FİNANSAL YATIRIMLAR .....	20-21
DİPNOT 5 KISA VE UZUN VADELİ BORÇLANMALAR .....	21
DİPNOT 6 TİCARİ ALACAK VE BORÇLAR .....	22
DİPNOT 7 DİĞER ALACAK VE BORÇLAR .....	23
DİPNOT 8 STOKLAR .....	24
DİPNOT 9 PEŞİN ÖDENMİŞ GİDERLER VE ERTELENMİŞ GELİRLER .....	24
DİPNOT 10 CARİ DÖNEM VERGİSİYLE İLGİLİ VARLIKLAR .....	24
DİPNOT 11 DİĞER DÖNEN VARLIKLAR .....	25
DİPNOT 12 MADDİ DURAN VARLIKLAR .....	25-26
DİPNOT 13 MADDİ OLMAYAN DURAN VARLIKLAR .....	27
DİPNOT 14 DEVLET TEŞVİK VE YARDIMLARI .....	27
DİPNOT 15 KARŞILIKLAR, KOŞULLU VARLIK VE YÜKÜMLÜLÜKLER .....	28-29
DİPNOT 16 ÇALIŞANLARA SAĞLANAN FAYDALAR .....	29-30
DİPNOT 17 ÖZKAYNAKLAR .....	31-33
DİPNOT 18 SATIŞLAR VE SATIŞLARIN MALİYETİ .....	34
DİPNOT 19 PAZARLAMA, GİDERLERİ VE GENEL YÖNETİM GİDERLERİ .....	35
DİPNOT 20 NİTELİKLERİNE GÖRE GİDERLER .....	35
DİPNOT 21 ESAS FAALİYETLERDEN DİĞER GELİR VE GİDERLER .....	36
DİPNOT 22 YATIRIM FAALİYETLERİNDEN GELİRLER .....	36
DİPNOT 23 FİNANSMAN GELİRLERİ .....	36
DİPNOT 24 FİNANSMAN GİDERLERİ .....	36
DİPNOT 25 GELİR VERGİLERİ .....	37-39
DİPNOT 26 PAY BAŞINA KAR / ( ZARAR) .....	40
DİPNOT 27 İLİŞKİLİ TARAF AÇIKLAMALARI .....	40-41
DİPNOT 28 FİNANSAL ARAÇLAR VE FİNANSAL ARAÇLARDAN KAYNAKLANAN RİSKLERİN NİTELİĞİ VE DÜZEYİ .....	42-54
DİPNOT 29 BİLANÇO TARİHİNDEN SONRAKİ OLAYLAR .....	55
DİPNOT 30 FİNANSAL TABLOLARI ÖNEMLİ ÖLÇÜDE ETKİLEYEN YA DA FİNANSAL TABLOLARIN AÇIK, YORUMLANABİLİR VE ANLAŞILABİLİR OLMASI AÇISINDAN AÇIKLANMASI GEREKLİ OLAN DİĞER HUSUSLAR .....	55

# DİTAŞ DOĞAN YEDEK PARÇA İMALAT VE TEKNİK A.Ş.

## 31 ARALIK 2013 VE 31 ARALIK 2012 TARİHLİ BİLANÇO

(Tutarlar aksi belirtilmedikçe Türk Lirası ("TL") olarak ifade edilmiştir.)

		<i>Bağımsız denetimden geçmiş</i>	<i>Yeniden düzenlenmiş bağımsız denetimden geçmiş</i>
	<b>Dipnotlar</b>	<b>31 Aralık 2013</b>	<b>31 Aralık 2012</b>
<b>VARLIKLAR</b>			
<b>Dönen Varlıklar</b>			
<hr/>			
Nakit ve Nakit Benzerleri	3	6.066.590	934.340
Ticari Alacaklar	6	12.572.572	10.556.603
Stoklar	8	10.468.939	8.212.195
Peşin Ödenmiş Giderler	9	2.135.991	1.206.053
Cari Dönem Vergisiyle İlgili Varlıklar	10	50.056	177.816
Diğer Alacaklar	7	54.150	169.691
Diğer Dönen Varlıklar	11	457.727	994.524
<b>Ara toplam</b>		<b>31.806.025</b>	<b>22.251.222</b>
Satılmaya Hazır Finansal Yatırımlar	4	-	1.079.148
<hr/>			
<b>Duran Varlıklar</b>			
<hr/>			
Diğer Uzun Vadeli Alacaklar	7	13.992	11.814
Maddi Duran Varlıklar	12	10.439.060	9.745.043
Maddi Olmayan Duran Varlıklar	13	342.413	564.900
Ertelenmiş Vergi Varlığı	25	489.875	-
<hr/>			
<b>TOPLAM VARLIKLAR</b>		<b>43.091.365</b>	<b>33.652.127</b>

31 Aralık 2013 tarihi itibarıyla hazırlanan finansal tablolar, Yönetim Kurulu tarafından 28 Şubat 2014 tarihinde onaylanmıştır.

Takip eden dipnotlar finansal tabloların tamamlayıcı parçasını oluştururlar.

# DİTAŞ DOĞAN YEDEK PARÇA İMALAT VE TEKNİK A.Ş.

## 31 ARALIK 2013 VE 31 ARALIK 2012 TARİHLİ BİLANÇO

(Tutarlar aksi belirtilmedikçe Türk Lirası ("TL") olarak ifade edilmiştir.)

		<i>Bağımsız denetimden geçmiş</i>	<i>Yeniden düzenlenmiş bağımsız denetimden geçmiş</i>
	<b>Dipnotlar</b>	<b>31 Aralık 2013</b>	<b>31 Aralık 2012</b>
<b>KAYNAKLAR</b>			
<b>Kısa Vadeli Yükümlülükler</b>		<b>16.348.777</b>	<b>12.458.707</b>
Kısa Vadeli Borçlanmalar	5	8.211.518	4.832.078
Ticari Borçlar	6	5.847.092	5.559.765
Çalışanlara Sağlanan Faydalar Kapsamında Borçlar	16	847.494	961.026
Diğer Borçlar			
- İlişkili Taraflara Diğer Borçlar	27	439.158	384.599
- İlişkili Olmayan Taraflara Diğer Borçlar	7	378.327	279.987
Ertelenmiş Gelirler	9	85.441	48.858
Kısa Vadeli Karşılıklar			
- Çalışanlara Sağlanan Faydalara İlişkin Karşılıklar	16	374.354	227.001
- Diğer Kısa Vadeli Karşılıklar	15	165.393	165.393
<b>Uzun Vadeli Yükümlülükler</b>		<b>4.519.008</b>	<b>2.084.723</b>
Uzun Vadeli Karşılıklar			
- Çalışanlara Sağlanan Faydalara İlişkin Karşılıklar	16	4.519.008	1.934.845
Ertelenmiş Vergi Yükümlülüğü	25	-	149.878
<b>ÖZKAYNAKLAR</b>		<b>22.223.580</b>	<b>19.108.697</b>
Ödenmiş Sermaye	17	10.000.000	10.000.000
Sermaye Düzeltme Farkları	17	15.137.609	15.137.609
Kardan Ayrılan Kısıtlanmış Yedekler	17	167.508	167.508
<b>Kar veya zararda yeniden sınıflandırılmayacak birikmiş diğer kapsamlı gelirler ve giderler</b>			
- Tanımlanmış fayda planları yeniden ölçüm kayıpları		(1.731.464)	-
İştirak Satış Kazancı		930.457	-
Net Dönem Karı / (Zararı)		3.915.890	(2.165.781)
Geçmiş Yıllar Zararları		(6.196.420)	(4.030.639)
<b>TOPLAM KAYNAKLAR</b>		<b>43.091.365</b>	<b>33.652.127</b>

Takip eden dipnotlar finansal tabloların tamamlayıcı parçasını oluştururlar.

# DİTAŞ DOĞAN YEDEK PARÇA İMALAT VE TEKNİK A.Ş.

## 1 OCAK-31 ARALIK 2013 ARA DÖNEMİNE AİT KAR VEYA ZARAR VE DİĞER KAPSAMLI GELİR TABLOSU

(Tutarlar aksi belirtilmedikçe Türk Lirası ("TL") olarak ifade edilmiştir.)

	Dipnotlar	Bağımsız denetimden geçmiş 1 Ocak - 31 Aralık 2013	Yeniden düzenlenmiş Bağımsız denetimden geçmiş 1 Ocak - 31 Aralık 2012
Hasılat	18	52.269.718	52.301.720
Satışların Maliyeti (-)	18	(40.071.356)	(44.463.634)
<b>Brüt Kar</b>		<b>12.198.362</b>	<b>7.838.086</b>
Pazarlama Giderleri (-)	19	(3.751.022)	(3.571.729)
Genel Yönetim Giderleri (-)	19	(5.304.271)	(4.907.386)
Esas Faaliyetlerden Diğer Gelirler	21	2.513.902	1.130.644
Esas Faaliyetlerden Diğer Giderler (-)	21	(1.357.842)	(1.780.938)
<b>Esas Faaliyet Karı</b>		<b>4.299.129</b>	<b>(1.291.323)</b>
Yatırım Faaliyetlerinden Gelirler	22	6.100	-
<b>Finansman Gelir /(Gideri) Öncesi Faaliyet Karı</b>		<b>4.305.229</b>	<b>(1.291.323)</b>
Finansman Gelirleri	23	1.302.852	484.456
Finansman Giderleri (-)	24	(1.289.679)	(1.660.803)
<b>Sürdürülen Faaliyetler Vergi Öncesi Karı / (Zararı)</b>		<b>4.318.402</b>	<b>(2.467.670)</b>
<b>Sürdürülen Faaliyetler Vergi (Gideri) / Geliri</b>		<b>(402.512)</b>	<b>301.889</b>
- Dönem Vergi (Gideri)	25	(609.399)	-
- Ertelemiş Vergi Geliri	25	206.887	301.889
<b>SÜRDÜRÜLEN FAALİYETLER DÖNEM KARI / (ZARARI)</b>		<b>3.915.890</b>	<b>(2.165.781)</b>
<b><u>Diğer kapsamlı giderler</u></b>			
Kar veya Zararda Yeniden Sınıflandırılmayacaklar		-	-
Tanımlanmış emeklilik fayda planlarındaki aktüeryal kayıplar		(2.164.330)	-
Tanımlanmış emeklilik fayda planlarındaki aktüeryal kayıplar ertelenmiş vergi etkisi		432.866	-
<b>Diğer kapsamlı gider (vergi sonrası)</b>		<b>(1.731.464)</b>	<b>-</b>
<b>TOPLAM KAPSAMLI KAR / (ZARAR)</b>		<b>2.184.426</b>	<b>(2.165.781)</b>
Pay başına kar	26	0,39	(0,22)
Sulandırılmış pay başına kar		-	-

Takip eden dipnotlar finansal tabloların tamamlayıcı parçasını oluştururlar.

**DİTAŞ DOĞAN YEDEK PARÇA İMALAT VE TEKNİK A.Ş.**

**1 OCAK – 31 ARALIK 2013 DÖNEMİNE AİT ÖZKAYNAKLAR DEĞİŞİM TABLOSU**

(Tutarlar aksi belirtilmedikçe Türk Lirası (“TL”) olarak ifade edilmiştir.)

	Dipnot referansı	Ödenmiş Sermaye	Sermaye düzeltilmesi farkları	Yeniden değerlendirme ve ölçüm kazanç/kayıpları	Kardan ayrılan kısıtlanmış yedekler	Birikmiş Karlar		Toplam öz kaynaklar
						Geçmiş yıllar karları	Net dönem karı/(zararı)	
<b>1 Ocak 2012</b>		<b>10.000.000</b>	<b>15.137.609</b>	-	<b>167.508</b>	<b>(5.640.578)</b>	<b>1.609.939</b>	<b>21.274.478</b>
Transferler		-	-	-	-	1.609.939	(1.609.939)	-
<b>Toplam kapsamlı gider</b>								
Net dönem karı		-	-	-	-	-	(2.165.781)	(2.165.781)
<b>31 Aralık 2012</b>	<b>17</b>	<b>10.000.000</b>	<b>15.137.609</b>	-	<b>167.508</b>	<b>(4.030.639)</b>	<b>(2.165.781)</b>	<b>19.108.697</b>
<b>1 Ocak 2013</b>		<b>10.000.000</b>	<b>15.137.609</b>		<b>167.508</b>	<b>(4.030.639)</b>	<b>(2.165.781)</b>	<b>19.108.697</b>
Transferler						(2.165.781)	2.165.781	-
- Ortak yönetim altındaki işletmelerin hisse transferi	4	-	-	-	-	930.457	-	930.457
<b>Toplam kapsamlı gider</b>								
Diğer değişiklikler nedeniyle (azalış)/artış		-	-	-	-	(1.731.464)	-	(1.731.464)
- Tanımlanmış fayda planları vergi sonrasi yeniden ölçüm kayıpları		-	-	-	-	-	3.915.890	3.915.890
Net dönem karı		-	-	-	-	-	-	-
<b>31 Aralık 2013</b>	<b>17</b>	<b>10.000.000</b>	<b>15.137.609</b>	-	<b>167.508</b>	<b>(6.997.427)</b>	<b>3.915.890</b>	<b>22.223.580</b>

Takip eden dipnotlar finansal tabloların tamamlayıcı parçasını oluştururlar.

# DİTAŞ DOĞAN YEDEK PARÇA İMALAT VE TEKNİK A.Ş.

## 1 OCAK – 31 ARALIK DÖNEMİNE AİT NAKİT AKIŞ TABLOSU

(Tutarlar aksi belirtilmedikçe Türk Lirası (“TL”) olarak ifade edilmiştir.)

Dipnotlar	Bağımsız denetimden geçmiş 1 Ocak - 31 Aralık 2013	Yeniden düzenlenmiş bağımsız denetimden geçmiş 1 Ocak - 31 Aralık 2012
<b>A. İŞLETME FAALİYETLERİNDEN NAKİT AKIŞLARI</b>		
	<b>2.028.731</b>	<b>2.129.897</b>
Dönem karı / (zararı)	3.915.890	(2.165.781)
<b>Dönem Net Karı/(Zararı) ile İlgili Düzeltmeler</b>	<b>3.121.515</b>	<b>3.599.468</b>
Amortisman ve itfa giderleri ile ilgili düzeltmeler	12-13 1.803.867	1.726.435
Vergi gideri/ (geliri)	25 402.512	(301.889)
Duran varlıkların elden çıkartılmasından kaynaklanan kayıplarla ilgili düzeltmeler	22 (6.100)	-
Karşılıklarla ilgili düzeltmeler	586.178	1.713.931
<i>Kıdem tazminatı karşılığı</i>	16 667.259	614.386
<i>İzin karşılığı</i>	16 147.353	223.807
<i>Stok değer düşüklüğü karşılığı/iptali, net</i>	8 (66.938)	(47.229)
<i>Şüpheli alacak karşılığı</i>	21 375.910	922.967
<i>Konusu kalmayan karşılıklar</i>	21 (537.406)	-
Faiz gelirleri ve giderleri ile ilgili düzeltmeler	335.058	460.991
<i>Faiz giderleri</i>	24 530.349	518.092
<i>Faiz gelirleri</i>	21 (191.027)	(65.989)
<i>Vadeli alışlardan kaynaklanan ertelenmiş finansman gideri</i>	21 (53.784)	(47.342)
<i>Vadeli satışlardan kaynaklanan kazanılmamış finansman geliri</i>	21 49.520	56.230
<b>İşletme sermayesinde gerçekleşen değişimler</b>	<b>(4.292.820)</b>	<b>937.627</b>
Ticari alacaklardaki (artış)/azalış ile ilgili düzeltmeler	(2.441.399)	104.611
Stoklardaki (artış)/azalışla ilgili düzeltmeler	(2.189.806)	429.040
Faaliyetlerle ilgili diğer alacaklardaki ( artış) ile ilgili düzeltmeler	(51.906)	(671.325)
Ticari borçlardaki artışla ilgili düzeltmeler	341.111	623.960
İlişkili taraflara diğer borçlardaki artış ile ilgili düzeltmeler	54.559	246.179
Faaliyetlerle ilgili diğer borçlardaki artış/(azalış) ile ilgili düzeltmeler	(5.379)	205.162
<b>Faaliyetlerden Elde Edilen Nakit Akışları</b>	<b>2.744.585</b>	<b>2.371.314</b>
Elde edilen faizler	191.027	65.229
Vergi ödemeleri	25 (659.455)	(177.816)
Ödenen kıdem tazminatı	16 (247.426)	(128.830)
<b>B. YATIRIM FAALİYETLERİNDEN KAYNAKLANAN NAKİT AKIŞLARI</b>		
	<b>254.863</b>	<b>(1.907.455)</b>
Maddi ve maddi olmayan duran varlık alımından kaynaklanan nakit çıkışları	12, 13 (2.276.912)	(1.907.455)
İştiraklerin satışlarına ilişkin nakit girişleri	4 2.524.160	-
Maddi duran varlık satışından sağlanan nakit girişleri	7.615	-
<b>C. FİNANSMAN FAALİYETLERİNDEN NAKİT AKIŞLARI</b>		
	<b>2.788.268</b>	<b>134.001</b>
Borçlanmadan kaynaklanan nakit girişleri	9.297.778	8.049.071
Borç ödemelerine ilişkin nakit çıkışları	(6.099.558)	(7.469.235)
Ödenen faiz	(409.952)	(445.835)
Nakit ve nakit benzeri değerlerdeki net artış	5.071.862	356.443
<b>D. Nakit ve nakit benzeri değerlerin dönem başı bakiyesi</b>	<b>3 933.553</b>	<b>577.110</b>
<b>E. Nakit ve nakit benzeri değerlerin dönem sonu bakiyesi</b>	<b>3 6.005.415</b>	<b>933.553</b>

Takip eden dipnotlar finansal tabloların tamamlayıcı parçasını oluştururlar.

# **DİTAŞ DOĞAN YEDEK PARÇA İMALAT VE TEKNİK A.Ş.**

## **31 ARALIK 2013 TARİHİNDE SONA EREN HESAP DÖNEMİNE AİT FİNANSAL TABLOLARA İLİŞKİN AÇIKLAYICI DİPNOTLAR**

(Tutarlar aksi belirtilmedikçe Türk Lirası (“TL”) olarak ifade edilmiştir.)

### **DİPNOT 1 - ŞİRKET’İN ORGANİZASYONU VE FAALİYET KONUSU**

Ditaş Doğan Yedek Parça İmalat ve Teknik A.Ş. (“Ditaş” ya da “Şirket”) 1972 yılında kurulmuş ve Türkiye’de tescil edilmiştir. Şirket, otomotiv yan sanayi içerisinde yer almakta ve her türlü kara nakil vasıtalarının rotkolu, rotbaşı ve rotıl imalatını gerçekleştirmektedir. Şirket, Doğan Şirketler Grubu Holding A.Ş.’nin (“Doğan Holding”) bağlı ortaklığıdır. Şirket’in nihai ortak pay sahibi Aydın Doğan ve Doğan Ailesi (Işıl Doğan, Arzuhan Yalçındağ, Vuslat Sabancı, Hanzade V. Doğan Boyner ve Y.Begümhan Doğan Faralyalı)’dır.

Şirket, Sermaye Piyasası Mevzuatı ve Sermaye Piyasası Kurulu (“SPK”) düzenlemelerine tabi olup; payları 21 Mayıs 1991 tarihinden itibaren Borsa İstanbul A.Ş.’de (“BİST”) işlem görmektedir. 31 Aralık 2013 tarihi itibarıyla Ditaş paylarının %49,05’ine (31 Aralık 2012 : %48,52) karşılık gelen paylar açık statüdedir. SPK’nın 23 Temmuz 2010 tarih ve 21/655 sayılı İlke Kararı gereğince; Merkezi Kayıt Kuruluşu A.Ş. kayıtlarına göre, 31 Aralık 2013 tarihi itibarıyla Ditaş sermayesinin %26,31’ine (31 Aralık 2012: %25,78) karşılık gelen payların “dolaşımda” olduğu kabul edilmektedir (Dipnot 17).

Şirket’in kayıtlı adresi, Kayseri Yolu 3. km., 51100 Niğde’dir. 31.12.2013 tarihi itibarıyla Şirket bünyesinde istihdam edilen personel sayısı 351 (31 Aralık 2012: 372) kişidir.

Şirket’in finansal varlıkları, 31 Aralık 2012 tarihi itibarıyla Doğan Enerji Yatırımları Sanayi ve Ticaret A.Ş. (“Doğan Enerji”) ve Doğan Organik Ürünler Sanayi ve Ticaret A.Ş. (“Doğan Organik”)’den oluşmaktadır. Sözkonusu finansal varlıklar 2013 yılı içinde satılmıştır. (Dipnot 4).

### **DİPNOT 2 - FİNANSAL TABLOLARIN SUNUMUNA İLİŞKİN ESASLAR**

#### **2.1 Sunuma İlişkin Temel Esaslar**

##### **2.1.1 Finansal Tabloların Hazırlanma ve Sunum Esasları**

Kamu Gözetimi, Muhasebe ve Denetim Standartları Kurumu (“KGK”), 5411 sayılı Bankacılık Kanunu, 6362 sayılı Sermaye Piyasası Kanunu, 5684 sayılı Sigortacılık Kanunu ve 4683 sayılı Bireysel Emeklilik Tasarruf ve Yatırım Sistemi Kanunu kapsamında faaliyet gösteren banka, sigorta şirketleri, sermaye piyasası kurumları gibi finansal kuruluşlar dışında, Türkiye Muhasebe Standartları (“TMS”) ve Türkiye Finansal Raporlama Standartları (“TFRS”)’ni uygulamakla yükümlü şirketlerin, Uluslararası Muhasebe/Finansal Raporlama Standartları ile uyumlu TMS/TFRS kapsamında hazırlayacakları finansal tablolara ilişkin “Finansal Tablo Örnekleri ve Kullanım Rehberi”ni, 20 Mayıs 2013 tarih ve 28652 sayılı Resmi Gazete’de yayımlamıştır.

Sermaye Piyasası Kurulu (“SPK”)’nun II-14.1 Sayılı “Sermaye Piyasasında Finansal Raporlamaya İlişkin Esaslar Tebliği” (“II-14.1 Sayılı Tebliğ”) uyarınca, ihraç ettiği sermaye piyasası araçları bir borsada işlem gören ortaklıklar ile yatırım fonları, konut finansmanı ve varlık finansmanı fonları hariç sermaye piyasası kurumları, finansal tablolarını TMS/TFRS’ye uygun olarak hazırlamak zorundadırlar.

SPK’nın 7 Haziran 2013 tarih ve 20/670 sayılı toplantısında alınan Karar uyarınca II-14.1 Sayılı Tebliğ kapsamına giren sermaye piyasası araçları bir borsada işlem gören anonim ortaklıklar ile yatırım fonları, konut finansmanı ve varlık finansmanı fonları hariç sermaye piyasası kurumları için 31 Mart 2013 tarihinden sonra sona eren ara dönemlerden itibaren SPK’nın 7 Haziran 2013 tarih ve 2013/19 sayılı Haftalık Bülteni ile ilan edilen formatlar yürürlüğe konulmuştur.



## **DİTAŞ DOĞAN YEDEK PARÇA İMALAT VE TEKNİK A.Ş.**

### **31 ARALIK 2013 TARİHİNDE SONA EREN HESAP DÖNEMİNE AİT FİNANSAL TABLOLARA İLİŞKİN AÇIKLAYICI DİPNOTLAR**

(Tutarlar aksi belirtilmedikçe Türk Lirası ("TL") olarak ifade edilmiştir.)

#### **DİPNOT 2 - FİNANSAL TABLOLARIN SUNUMUNA İLİŞKİN ESASLAR (Devamı)**

##### **2.1.1 Finansal Tabloların Hazırlanma ve Sunum Esasları (devamı):**

Şirket, 31 Aralık 2013 tarihinde sona eren hesap dönemine ilişkin finansal raporlarını SPK'nın II-14.1 Sayılı Tebliğ kapsamında Uluslararası Muhasebe ve Uluslararası Finansal Raporlama Standartları ile uyumlu olarak TMS/TFRS'ye ve SPK'nın 07.06.2013 tarih ve 20/670 sayılı haftalık bülteninde yayınlanan formatlara uygun olarak hazırlayıp sunmuştur.

SPK, 17 Mart 2005 tarihinde almış olduğu bir kararla, Türkiye'de faaliyette bulunan ve SPK Finansal Raporlama Formatları'na uygun finansal tablo hazırlayan şirketler için, 1 Ocak 2005 tarihinden itibaren geçerli olmak üzere enflasyon muhasebesi uygulamasının gerekli olmadığını ilan etmiştir. Dolayısıyla finansal tablolarda, 1 Ocak 2005 tarihinden başlamak kaydıyla, yayımlanmış 29 No'lu "Yüksek Enflasyonlu Ekonomilerde Finansal Raporlama" standardı ("TMS 29") uygulanmamıştır.

Şirket, kanuni mali tablolarını Türk Ticaret Kanunu'na ("TTK"), vergi mevzuatına ve T.C. Maliye Bakanlığı tarafından yayınlanan Tek Düzen Hesap Planı'na uygun olarak tutmakta ve Türk Lirası cinsinden hazırlamaktadır.

##### **2.1.2. Karşılaştırmalı Bilgiler ve Önceki Dönem Tarihli Finansal Tablolarının Düzeltilmesi**

Mali durum ve performans trendlerinin tespitine imkan vermek üzere, Şirket'in finansal tabloları önceki dönemle karşılaştırmalı olarak hazırlanmaktadır. Şirket, 31 Aralık 2013 tarihli bilançosunu 31 Aralık 2012 tarihli bilançosu ile 31 Aralık 2013 tarihinde sona eren hesap dönemine ait gelir tablosu, kapsamlı kar/(zarar) tablosu, nakit akış tablosu ve özkaynak değişim tablolarını da 1 Ocak – 31 Aralık 2012 hesap dönemine ait ilgili finansal tablolar ile karşılaştırmalı olarak düzenlemiştir.

Cari dönem finansal tabloların sunumu ile uygunluk sağlanması açısından karşılaştırmalı bilgiler gerekli görüldüğünde yeniden sınıflandırılır ve önemli farklılıklar açıklanır. Cari dönemde, Şirket SPK'nın 7 Haziran 2013 tarih ve 20/670 sayılı Kararı ile açıklanan finansal tablo formatlarına uyum sağlamak amacıyla önceki dönem finansal tablolarında bazı sınıflamalar yapmıştır. Söz konusu sınıflamaların Şirket'in önceki dönemlerde açıklanmış net dönem zararı ve özkaynak toplamına bir etkisi olmayıp; 2012 yılına ilişkin finansal tablolarda yapılan sınıflamaların niteliği ve tutarları aşağıda açıklanmıştır. Şirket'in önceki dönemde açıklanan;

- 31 Aralık 2012 tarihli bilançosunda "Diğer dönen varlıklar" ın içerisinde sunulan 98.277 TL ve "Diğer alacaklar"ın içerisinde sunulan 1.107.776 TL tutarındaki "Peşin ödenmiş giderler"i cari dönemde, "Peşin ödenmiş giderler" olarak ayrıca sınıflamıştır.
- 31 Aralık 2012 tarihli bilançosunda "Diğer dönen varlıklar" ın içinde sunulan 177.816 TL tutarındaki "Cari dönem vergisi ile ilgili varlıklar" ı cari dönemde, "Cari dönem vergisi ile ilgili varlıklar" olarak ayrıca sınıflamıştır.
- 31 Aralık 2012 tarihli bilançosunda "Diğer borçlar"ın içerisinde sunulan 961.026 TL tutarındaki "Çalışanlara sağlanan faydalar kapsamında borçları", cari dönemde "Çalışanlara sağlanan faydalar kapsamında borçlar" olarak ayrıca sınıflamıştır.

## **DİTAŞ DOĞAN YEDEK PARÇA İMALAT VE TEKNİK A.Ş.**

### **31 ARALIK 2013 TARİHİNDE SONA EREN HESAP DÖNEMİNE AİT FİNANSAL TABLOLARA İLİŞKİN AÇIKLAYICI DİPNOTLAR**

(Tutarlar aksi belirtilmedikçe Türk Lirası ("TL") olarak ifade edilmiştir.)

---

#### **DİPNOT 2 – FİNANSAL TABLOLARIN SUNUMUNA İLİŞKİN ESASLAR (Devamı)**

##### **2.1 Sunuma İlişkin Temel Esaslar (Devamı)**

- 31 Aralık 2012 tarihli bilançosunda "Diğer borçlar" içerisinde sunulan 48.858 TL tutarındaki "Alınan Sipariş Avanslar" 1, cari dönemde "Ertelenmiş gelirler" içerisinde sınıflamıştır.
- 31 Aralık 2012 tarihli bilançosunda, "Borç Karşılıkları" içerisinde sunulan 227.001 TL tutarındaki "Kullanılmamış İzin Karşılıkları"ı' cari dönemde", "Çalışanlara sağlanan faydalara ilişkin karşılıklar" içerisinde sınıflamıştır.
- 31 Aralık 2012 tarihli bilançosunda, "Borç Karşılıkları" içerisinde sunulan 165.393 TL tutarındaki "Devam Etmekte Olan Davalar İçin Ayrılan Karşılık", "Diğer kısa vadeli karşılıklar" içerisinde sınıflamıştır.
- Şirket, 31 Aralık 2012 tarihli kapsamlı gelir tablosunda, "Diğer gelirler" içerisindeki 717.866 TL tutarındaki sigorta primi teşvikini "Satışların maliyetine" sınıflamıştır.
- Şirket, kar veya zarar ve diğer kapsamlı gelir tablosunda önceki dönemde "Finansal gelirler" içerisinde sınıflanan 880.479 TL tutarındaki ticari alacaklardan kaynaklanan kur farkı gelirini, "Esas Faaliyetlerden Diğer Gelirler" hesabında "Faaliyetlerden kaynaklı kur farkı geliri olarak; yine önceki dönem "Finansal giderler" içerisinde sınıflanan 546.457 TL tutarındaki ticari borçlardan kaynaklanan kur farkı giderini ise "Esas Faaliyetlerden Diğer Giderler" hesabında "Faaliyetlerden kaynaklı kur farkı gideri" olarak sınıflamıştır.
- Şirket, kar veya zarar ve diğer kapsamlı gelir tablosunda önceki dönemde "Finansman gelirleri" içerisinde sınıflanan 47.342 TL tutarındaki "Vadeli alışlardan kaynaklanan ertelenmiş finansman gideri", "Diğer Faaliyetlerden Gider ve Zararlar" hesabında; yine önceki dönem "Finansman giderleri" içerisinde sınıflanan 56.230 TL tutarındaki "Vadeli satışlardan kaynaklanan kazanılmamış finansman geliri" " Esas Faaliyetlerden Diğer Gelirler" hesabında sınıflamıştır.
- Şirket, kar veya zarar ve diğer kapsamlı gelir tablosunda önceki dönemde "Finansman gelirleri" içerisinde sınıflanan 65.989 TL tutarındaki "Faiz gelirlerini", "Esas Faaliyetlerden Gelirler" hesabında sınıflamıştır.
- Şirket, kar veya zarar ve diğer kapsamlı gelir tablosunda önceki dönemde "Diğer Giderler" içerisinde sınıflanan 223.807 TL tutarındaki "Kullanılmamış İzin Hakları Karşılığı'nın", 132.022 TL'lik bölümünü "Satışların Maliyetine", 70.615 TL'lik bölümünü "Genel Yönetim Giderlerine", 21.170 TL'lik bölümünü de "Pazarlama, Satış ve Dağıtım Giderlerine" sınıflamıştır.

## DİTAŞ DOĞAN YEDEK PARÇA İMALAT VE TEKNİK A.Ş.

### 31 ARALIK 2013 TARİHİNDE SONA EREN HESAP DÖNEMİNE AİT FİNANSAL TABLOLARA İLİŞKİN AÇIKLAYICI DİPNOTLAR

(Tutarlar aksi belirtilmedikçe Türk Lirası ("TL") olarak ifade edilmiştir.)

#### DİPNOT 2 – FİNANSAL TABLOLARIN SUNUMUNA İLİŞKİN ESASLAR (Devamı)

##### 2.1 Sunuma İlişkin Temel Esaslar (Devamı)

###### Finansal Durum Tablosu Etkileri

	<i>Önceden Raporlanan Geçmiş Dönem 31 Aralık 2012</i>	<i>Yeniden Sınıflanan Geçmiş Dönem 31 Aralık 2012</i>
<b>Dönen Varlıklar</b>	<b>2.548.084</b>	<b>2.548.084</b>
Peşin Ödenmiş Giderler	-	1.206.053
Cari Dönem Vergisiyle İlgili Varlıklar	-	177.816
Diğer Dönen Varlıklar	1.270.617	994.523
Diğer Alacaklar	1.277.467	169.691
<b>Kısa Vadeli Yükümlülükler</b>	<b>1.682.265</b>	<b>1.682.265</b>
Çalışanlara Sağlanan Faydalar Kapsamında Borçlar	-	868.647
Ertelenmiş Gelirler	-	48.858
Çalışanlara Sağlanan Faydalara İlişkin Karşılıklar	-	227.001
Diğer Kısa Vadeli Karşılıklar	-	165.393
Diğer borçlar	1.289.871	372.366
Borç Karşılıkları	392.394	-

###### Kar veya Zarar Tablosu Etkileri

	<i>Önceden Raporlanan Geçmiş Dönem 31 Aralık 2012</i>	<i>Yeniden Sınıflanan Geçmiş Dönem 31 Aralık 2012</i>
Satışların Maliyeti (-)	(45.049.478)	(44.463.634)
Pazarlama, Satış ve Dağıtım giderleri (-)	(3.550.559)	(3.571.729)
Genel Yönetim Giderleri (-)	(4.836.771)	(4.907.386)
Esas Faaliyetlerden Diğer Gelirler	-	1.130.644
Esas Faaliyetlerden Diğer Giderler (-)	-	(1.780.938)
Diğer Faaliyet Gelirleri	854.700	-
Diğer Faaliyet Giderleri (-)	(1.402.058)	-
Finansman Gelirleri	1.478.266	484.456
Finansman Giderleri	(2.263.490)	(1.660.803)

##### 2.1.3 Yeni ve Revize Edilmiş Türkiye Finansal Raporlama Standartları

Cari dönemde, Şirket'in finansal performansı, bilançosu, sunum veya dipnot açıklamalarını etkileyen herhangi bir standart veya yorum bulunmamaktadır. Bununla birlikte aşağıda cari dönemde geçerli olup Şirket'in finansal tablolarına etkisi olmayan standartlar ile henüz yürürlüğe girmemiş ve Şirket tarafından erken uygulanması benimsenmemiş standartlar ve yorumlara ilişkin detaylara yer verilmiştir.

## **DİTAŞ DOĞAN YEDEK PARÇA İMALAT VE TEKNİK A.Ş.**

### **31 ARALIK 2013 TARİHİNDE SONA EREN HESAP DÖNEMİNE AİT FİNANSAL TABLOLARA İLİŞKİN AÇIKLAYICI DİPNOTLAR**

(Tutarlar aksi belirtilmedikçe Türk Lirası ("TL") olarak ifade edilmiştir.)

#### **DİPNOT 2 - FİNANSAL TABLOLARIN SUNUMUNA İLİŞKİN ESASLAR (Devamı)**

##### **2.1.2 Yeni ve Revize Edilmiş Türkiye Finansal Raporlama Standartları (Devamı)**

###### **(a) 1 Ocak 2013 tarihinden itibaren geçerli olan ve Şirket'in finansal tablolarına etkisi olan standartlar**

###### **TMS 1 (Değişiklikler) Diğer Kapsamlı Gelir Kalemlerinin Sunumu**

TMS 1 (Değişiklikler) Diğer Kapsamlı Gelir Kalemlerinin Sunumu 1 Temmuz 2012 tarihinde veya bu tarih sonrasında başlayan mali dönemlerden itibaren geçerlidir. Söz konusu değişiklikler, kapsamlı gelir tablosu ile gelir tablosunu yeniden tanımlamaktadır. TMS 1'de yapılan değişiklikler uyarınca 'kapsamlı gelir tablosu' ifadesi 'kar veya zarar ve diğer kapsamlı gelir tablosu' ve 'gelir tablosu' ifadesi 'kar veya zarar tablosu' olarak değiştirilmiştir. TMS 1'de yapılan değişiklikler uyarınca kar veya zarar ve diğer kapsamlı gelir tablosunun tek bir tabloda ya da birbirini izleyen iki ayrı tabloda sunumuna izin veren açıklamalar aynı kalmıştır. Ancak TMS 1'de yapılan değişiklikler uyarınca diğer kapsamlı gelir kalemleri iki gruba ayrılır: (a) sonradan kar veya zarara yeniden sınıflandırılmayacak kalemler ve (b) bazı özel koşullar sağlandığında sonradan kar veya zarara yeniden sınıflandırılacak kalemler. Diğer kapsamlı gelir kalemlerine ilişkin vergiler de aynı şekilde dağıtılacak olup söz konusu değişiklikler, diğer kapsamlı gelir kalemlerinin vergi öncesi ya da vergi düşüldükten sonra sunumu ile ilgili açıklamaları değiştirmemiştir. Bu değişiklikler geriye dönük olarak uygulanmıştır. Diğer kapsamlı gelir kalemlerinin sunumu, standardın gerektirdiği değişikliği yansıtmak amacıyla yeniden düzenlenmiştir. Yukarıda bahsi geçen sunum ile ilgili değişiklikler haricinde, TMS 1'deki değişikliklerin uygulanmasının kar veya zarar, diğer kapsamlı gelir ve toplam kapsamlı gelir üzerinde herhangi bir etkisi bulunmamaktadır.

###### **TMS 19 Çalışanlara Sağlanan Faydalar**

TMS 19'a yapılan değişiklikler tanımlanmış fayda planları ve işten çıkarma tazminatının muhasebesini değiştirmektedir. En önemli değişiklik tanımlanmış fayda yükümlülükleri ve plan varlıklarının muhasebeleştirilmesi ile ilgilidir. Değişiklikler, tanımlanmış fayda yükümlülüklerinde ve plan varlıklarının gerçeğe uygun değerlerindeki değişim olduğunda bu değişikliklerin kayıtlara alınmasını gerektirmekte ve böylece TMS 19'un önceki versiyonunda izin verilen 'koridor yöntemi'ni ortadan kaldırmakta ve geçmiş hizmet maliyetlerinin kayıtlara alınmasını hızlandırmaktadır. Değişiklikler, bilançolarda gösterilecek net emeklilik varlığı veya yükümlülüğünün plan açığı ya da fazlasının tam değerini yansıtabilmesi için, tüm aktüeryal kayıp ve kazançların anında kapsamlı gelir tablosunda muhasebeleştirilmesini gerektirmektedir. TMS 19'da yapılan değişikliklerin geriye dönük olarak uygulanması gerekmektedir. Bu sebeple Şirket yönetimi muhasebe politikası değişikliğinin 31 Aralık 2012 itibarıyla sona eren hesap dönemindeki finansal tablolara olan etkisini değerlendirmiş ve hesaplanan vergi sonrası etkilerin önemlilik sınırının altında kalması nedeniyle önceki dönem finansal tabloları yeniden düzenlenmemiştir.

## DİTAŞ DOĞAN YEDEK PARÇA İMALAT VE TEKNİK A.Ş.

### 31 ARALIK 2013 TARİHİNDE SONA EREN HESAP DÖNEMİNE AİT FİNANSAL TABLOLARA İLİŞKİN AÇIKLAYICI DİPNOTLAR

(Tutarlar aksi belirtilmedikçe Türk Lirası ("TL") olarak ifade edilmiştir.)

#### DİPNOT 2 - FİNANSAL TABLOLARIN SUNUMUNA İLİŞKİN ESASLAR (Devamı)

##### 2.1.2 Yeni ve Revize Edilmiş Türkiye Finansal Raporlama Standartları (Devamı)

###### (b) 1 Ocak 2013 tarihinden itibaren geçerli olan ve Şirket'in finansal tablolarına etkisi olmayan standartlar

TFRS 7 (Değişiklikler)	<i>Finansal Varlık ve Finansal Borçların Netleştirilmesi ve Bunlarla İlgili Açıklamalar</i>
TMS 16 (Değişiklikler)	<i>Maddi Duran Varlıklar</i>
TMS 32 (Değişiklikler)	<i>Finansal Araçlar: Sunum</i>
TMS 34 (Değişiklikler)	<i>Ara Dönem Finansal Raporlama</i>
TMS 12 (Değişiklikler)	<i>Ertelenmiş Vergi – Mevcut Aktiflerin Geri Kazanımı</i>
TFRS 10	<i>Konsolide Finansal Tablolar</i>
TFRS 11	<i>Müşterek Anlaşmalar</i>
TFRS 12	<i>Diğer İşletmelerdeki Paylara İlişkin Açıklamalar</i>
TFRS 7	<i>(Değişiklikler) Sunum – Finansal Varlık ve Finansal Borçların Netleştirilmesi</i>
TFRS 10, TFRS 11 ve TFRS 12 (Değişiklikler)	<i>Konsolide Finansal Tablolar, Müşterek Anlaşmalar ve Diğer İşletmelerdeki Paylara İlişkin Açıklamalar: Geçiş Kuralları</i>
TMS 27	<i>Bireysel Finansal Tablolar</i>
TMS 28	<i>İştiraklerdeki ve İş Ortaklıklarındaki Yatırımlar</i>
TFRS'lere Yapılan Değişiklikler	<i>TMS 1'e Yapılan Değişiklikler Dışındaki Yıllık İyileştirmeler</i>
UFYK 20	<i>Yerüstü Maden İşletmelerinde Üretim Aşamasındaki Hafriyat (Dekapaj) Maliyetleri</i>

###### (c) Henüz yürürlüğe girmemiş ve Şirket tarafından erken uygulanması benimsenmemiş standartlar ve yorumlar

Şirket henüz yürürlüğe girmemiş aşağıdaki standartlar ile mevcut önceki standartlara getirilen aşağıdaki değişiklik ve yorumları henüz uygulamamıştır:

TFRS 9	<i>Finansal Araçlar</i>
TFRS 9 ve TFRS 7 (Değişiklikler)	<i>TFRS 9 ve Geçiş Açıklamaları için Zorunlu Yürürlük Tarihi</i>
TMS 32 (Değişiklikler)	<i>Finansal Varlık ve Finansal Borçların Netleştirilmesi<sup>1</sup></i>
TFRS 10, 11, TMS 27 (Değişiklikler)	<i>Yatırım Şirketleri<sup>1</sup></i>
TMS 36 (Değişiklikler)	<i>Finansal Olmayan Varlıklar için Geri Kazanılabilir Değer Açıklamaları<sup>1</sup></i>
TMS 39 (Değişiklikler)	<i>Türev Ürünlerin Yenilenmesi ve Riskten Korunma Muhasebesinin Devamlılığı</i>
TFRS Yorum 21	<i>Harçlar ve Vergiler</i>

Yukarıda belirtilen standartlar, 2013 ve takip eden yıllarda yürürlüğe girecek olup Şirket, söz konusu standartların uygulanması sonucunda finansal tablolarında oluşabilecek etkileri henüz belirlememiş olup sözkonusu farkların finansal tabloları üzerinde önemli bir etkisinin olmasını beklememektedir.

## **DİTAŞ DOĞAN YEDEK PARÇA İMALAT VE TEKNİK A.Ş.**

### **31 ARALIK 2013 TARİHİNDE SONA EREN HESAP DÖNEMİNE AİT FİNANSAL TABLOLARA İLİŞKİN AÇIKLAYICI DİPNOTLAR**

(Tutarlar aksi belirtilmedikçe Türk Lirası ("TL") olarak ifade edilmiştir.)

#### **DİPNOT 2 - FİNANSAL TABLOLARIN SUNUMUNA İLİŞKİN ESASLAR (Devamı)**

##### **2.2 Önemli Muhasebe Politikalarının Özeti**

###### **2.2.1 Önemli Muhasebe Politikaları ve Tahminleri**

Yeni bir TMS/TFRS'nin ilk kez uygulanmasından kaynaklanan muhasebe politikası değişiklikleri, sözkonusu TMS/TFRS'nin varsa, geçiş hükümlerinde uygun olarak geriye veya ileriye dönük olarak uygulanmaktadır. Herhangi bir geçiş hükmünün yer almadığı değişiklikler, muhasebe politikasında isteğe bağlı yapılan önemli değişiklikler veya tespit edilen muhasebe hataları geriye dönük olarak uygulamakta ve önceki dönem finansal tabloları yeniden düzenlenmektedir. Cari dönemde kullanılan muhasebe politikaları 1 Ocak 2013 tarihinden itibaren yürürlüğe giren 31 Aralık 2012 tarihinde sona eren yıla ait finansal tabloların hazırlanmasında kullanılan muhasebe politikaları ile aynıdır.

TMS 19'a yapılan değişiklikler tanımlanmış fayda planları ve işten çıkarma tazminatının muhasebesini değiştirmektedir. En önemli değişiklik tanımlanmış fayda yükümlülükleri ve plan varlıklarının muhasebeleştirilmesi ile ilgilidir. Değişiklikler, tanımlanmış fayda yükümlülüklerinde ve plan varlıklarının gerçeğe uygun değerlerindeki değişim olduğunda bu değişikliklerin kayıtlara alınmasını gerektirmekte ve böylece TMS 19'un önceki versiyonunda izin verilen 'koridor yöntemi'ni ortadan kaldırmakta ve geçmiş hizmet maliyetlerinin kayıtlara alınmasını hızlandırmaktadır. Değişiklikler, konsolide bilançolarda gösterilecek net emeklilik varlığı veya yükümlülüğünün plan açığı ya da fazlasının tam değerini yansıtabilmesi için, tüm aktüeryal kayıp ve kazançların anında kapsamlı gelir tablosunda muhasebeleştirilmesini gerektirmektedir.

TMS 19'da yapılan değişikliklerin geriye dönük olarak uygulanması gerekmektedir. Bu sebeple Şirket yönetimi muhasebe politikası değişikliğinin 31 Aralık 2012 itibarıyla sona eren hesap dönemindeki finansal tablolara olan etkisini değerlendirmiş ve hesaplanan vergi sonrası etkilerin önemlilik sınırının altında kalması nedeniyle geçmiş dönem finansal tablolarının yeniden düzenlenmemesine karar vermiştir.

Yeni bir TMS/TFRS'nin ilk kez uygulanmasından kaynaklanan muhasebe politikası değişiklikleri, söz konusu TMS/TFRS'nin varsa, geçiş hükümlerinde uygun olarak geriye veya ileriye dönük olarak uygulanmaktadır. Herhangi bir geçiş hükmünün yer almadığı değişiklikler, muhasebe politikasında isteğe bağlı yapılan önemli değişiklikler veya tespit edilen muhasebe hataları geriye dönük olarak uygulamakta ve önceki dönem finansal tabloları yeniden düzenlenmektedir. Cari dönemde kullanılan muhasebe politikaları Not 2.1.2'de açıklanan sınıflamalar ve 1 Ocak 2013 tarihinden itibaren yürürlüğe giren TMS 19'daki değişiklikler haricinde 31 Aralık 2012 tarihinde sona eren yıla ait finansal tabloların hazırlanmasında kullanılan muhasebe politikaları ile tutarlıdır.

Finansal tabloların hazırlanması, bilanço tarihi itibarıyla raporlanan varlıklar ve yükümlülüklerin tutarlarını, şarta bağlı varlıkların ve yükümlülüklerin açıklamasını ve hesap dönemi boyunca raporlanan gelir ve giderlerin tutarlarını etkileyebilecek tahmin ve varsayımların kullanılmasını gerektirmektedir. Bu tahmin ve varsayımlar, mevcut olaylar ve işlemlere ilişkin ulaşılabilen en iyi bilgilere dayanmasına rağmen, fiili sonuçlar varsayımlardan farklılık gösterebilir. Muhasebe tahminlerindeki değişiklikler yalnızca bir döneme ilişkin ise, değişikliğin yapıldığı cari dönemde, gelecek dönemlere ilişkin ise, hem değişikliğin yapıldığı dönemde, hem de ileriye yönelik olarak uygulanır. Cari dönemde kullanılan önemli muhasebe tahminleri, yukarıda açıklanan yeni düzenlemeler haricinde, 31 Aralık 2012 tarihinde sona eren döneme ait finansal tabloların hazırlanmasında kullanılan muhasebe tahminleri ile tutarlıdır.

Finansal tabloların hazırlanmasında önceki dönemlerle tutarlı olarak kullanılan önemli muhasebe politikaları aşağıda özetlenmiştir:



## DİTAŞ DOĞAN YEDEK PARÇA İMALAT VE TEKNİK A.Ş.

### 31 ARALIK 2013 TARİHİNDE SONA EREN HESAP DÖNEMİNE AİT FİNANSAL TABLOLARA İLİŞKİN AÇIKLAYICI DİPNOTLAR

(Tutarlar aksi belirtilmedikçe Türk Lirası ("TL") olarak ifade edilmiştir.)

#### DİPNOT 2 - FİNANSAL TABLOLARIN SUNUMUNA İLİŞKİN ESASLAR (Devamı)

##### 2.2.2. Netleştirme /Mahsup

Finansal varlık ve yükümlülükler, gerekli kanuni hak olması, söz konusu varlık ve yükümlülükleri net olarak değerlendirme amacı olması veya varlıkların elde edilmesi ile yükümlülüklerin yerine getirilmesinin eş zamanlı olması durumlarında net olarak gösterilirler.

##### 2.3 Önemli Muhasebe Politikalarının Özeti

Finansal tabloların hazırlanmasında önceki dönemlerle tutarlı olarak kullanılan önemli muhasebe politikaları aşağıda özetlenmiştir:

###### Hasılat

Satış gelirleri, ürünün teslimi veya hizmetin verilmesi, ürünle ilgili önemli risk ve getirilerin alıcıya nakledilmiş olması, gelir tutarının güvenilir bir şekilde ölçülebilmesi ve işlemle ilgili ekonomik faydaların Şirket tarafından elde edileceğinin kuvvetle muhtemel olması üzerine alınan veya alınabilecek bedelin gerçeğe uygun değeri üzerinden tahakkuk esasına göre kayıtlara alınır. Net satışlar, mal satışlarından iade, indirim ve komisyonların düşülmesi suretiyle bulunmuştur (Dipnot 18).

Şirket tarafından elde edilen diğer gelirlerden faiz gelirleri etkin faiz getirisi yöntemi üzerinden hesaplanarak tahakkuk esasına göre gelir yazılırlar. Satış bedelinin nominal değeri ile makul değer arasındaki fark "finansman gelirleri" olarak ilgili dönemlere kaydedilir.

###### Vade farkı finansman gelir/giderleri

Vade farkı finansman gelir/giderleri vadeli alış ve satışlardan dolayı yüklenilen gelir/giderleri ifade eder. Bu çeşit gelir/giderler dönem içindeki vadeli alım ve satımlardan kaynaklanan finansman gelir ve gideri kabul edilir ve vade süresince diğer gelir ve giderlere dahil edilirler (Dipnot 23, 24).

###### Stoklar

Stoklar, , satışı gerçekleştirme maliyetlerinden arındırılmış makul değer ya da maliyet bedelinden düşük olanı ile değerlendirilir. Stokların maliyeti tüm satın alma maliyetlerini, dönüştürme maliyetlerini ve stokların mevcut durumuna ve konumuna getirilmesi için katılan diğer maliyetleri içerir. Stoklara dahil edilen maliyeti oluşturan unsurlar malzeme, işçilik ve genel üretim giderleridir. Stokların birim maliyeti, ürün grupları bazında hareketli ağırlıklı ortalama yöntemi ile hesaplanmaktadır. Net gerçekleşebilir değer, normal iş akışı içinde tahmini satış fiyatından tahmini tamamlama maliyeti ve satışı gerçekleştirmek için gerekli tahmini satış maliyeti toplamının indirilmesiyle elde edilen tutardır (Dipnot 8).

Stokların net gerçekleşebilir değeri maliyetinin altına düştüğünde, stoklar net gerçekleşebilir değerine indirgenir ve değer düşüklüğünün olduğu yılda kar /(zarar) tablosuna gider olarak yansıtılır. Daha önce stokların net gerçekleşebilir değere indirgenmesine neden olan koşulların geçerliliğini kaybetmesi veya değişen ekonomik koşullar nedeniyle net gerçekleşebilir değerde artış olduğu kanıtlandığı durumlarda, ayrılan değer düşüklüğü karşılığı iptal edilir. İptal edilen tutar önceden ayrılan değer düşüklüğü tutarı ile sınırlıdır.



## DİTAŞ DOĞAN YEDEK PARÇA İMALAT VE TEKNİK A.Ş.

### 31 ARALIK 2013 TARİHİNDE SONA EREN HESAP DÖNEMİNE AİT FİNANSAL TABLOLARA İLİŞKİN AÇIKLAYICI DİPNOTLAR

(Tutarlar aksi belirtilmedikçe Türk Lirası ("TL") olarak ifade edilmiştir.)

#### DİPNOT 2 - FİNANSAL TABLOLARIN SUNUMUNA İLİŞKİN ESASLAR (Devamı)

##### 2.2 Önemli Muhasebe Politikalarının Özeti (Devamı)

###### Maddi Duran Varlıklar

Maddi duran varlıklar, elde etme maliyetleri üzerinden, birikmiş amortisman ve mevcutsa kalıcı değer düşüklüğünün indirilmesi sonrasında oluşan net değeri ile finansal tablolara yansıtılmaktadır. Maddi duran varlıklara ilişkin amortisman, varlıkların faydalı ömürleri süresince (arsa hariç) doğrusal amortisman yöntemi kullanılarak ayrılmaktadır (Dipnot 12).

Maddi duran varlıkların tahmin edilen faydalı ömürleri aşağıdaki gibidir:

Yeraltı ve yerüstü düzenleri	5-50 yıl
Binalar	10-50 yıl
Makine ve teçhizatlar	5-20 yıl
Taşıt araçları	5-10 yıl
Döşeme ve demirbaşlar	4-20 yıl
Özel maliyetler	5-10 yıl

Bir varlığın kayıtlı değeri varlığın geri kazanılabilir değerinden daha yüksekse, kayıtlı değer derhal geri kazanılabilir değerine indirilir. Geri kazanılabilir değer ilgili varlığın net satış fiyatı ya da kullanımdaki değerinin yüksek olanıdır. Net satış fiyatı, varlığın gerçeğe uygun değerinden satışı gerçekleştirmek için katlanılacak maliyetlerin düşülmesi suretiyle tespit edilir. Kullanımdaki değer ise ilgili varlığın kullanılmasına devam edilmesi suretiyle gelecekte elde edilecek tahmini nakit akışlarının bilanço tarihi itibarıyla indirgenmiş tutarlarına artık değerlerinin eklenmesi ile tespit edilir.

Maddi duran varlığa yapılan normal bakım ve onarım harcamaları gider olarak muhasebeleştirilmektedir. Maddi duran varlığın kapasitesini genişleterek kendisinden gelecekte elde edilen faydayı artıran nitelikteki yatırım harcamaları, maddi varlığın maliyetine eklenmektedir. Maddi duran varlıkların elden çıkartılması veya hizmetten alınması sonucu oluşan kar/(zarar), kayıtlı değer ile tahsil olunan tutarların karşılaştırılması ile belirlenir. Maddi duran varlıkların satışı dolayısıyla oluşan kar ve zararlar diğer faaliyet gelirleri ve giderleri hesaplarına dahil edilirler.

Şirket'in Özel maliyetleri, kiralanılan yeni büro için yapılan yatırımlardan oluşmaktadır.

###### Maddi Olmayan Duran Varlıklar

Maddi olmayan duran varlıklar ağırlıklı olarak kuruluş örgütlenme giderleri, bilgisayar yazılımları ve ilgili hakları içerir. Maddi olmayan duran varlıklar, elde etme maliyetleri üzerinden, birikmiş itfa payları ve mevcutsa kalıcı değer düşüklüğünün indirilmesi sonrasında oluşan net değeri ile finansal tablolara yansıtılmaktadır. Maddi olmayan duran varlıklara ilişkin itfa payı, 3-5 yıl olarak belirlenen varlıkların tahmini faydalı ömürleri süresince doğrusal amortisman yöntemi kullanılarak ayrılmaktadır (Dipnot 13).

Maddi olmayan duran varlıkların satışı dolayısıyla oluşan kar ve zararlar diğer faaliyet gelirleri ve giderleri hesaplarına dahil edilirler.

# DİTAŞ DOĞAN YEDEK PARÇA İMALAT VE TEKNİK A.Ş.

## 31 ARALIK 2013 TARİHİNDE SONA EREN HESAP DÖNEMİNE AİT FİNANSAL TABLOLARA İLİŞKİN AÇIKLAYICI DİPNOTLAR

(Tutarlar aksi belirtilmedikçe Türk Lirası ("TL") olarak ifade edilmiştir.)

### DİPNOT 2 - FİNANSAL TABLOLARIN SUNUMUNA İLİŞKİN ESASLAR (Devamı)

#### 2.2 Önemli Muhasebe Politikalarının Özeti (Devamı)

##### Varlıklarda Değer Düşüklüğü

Şirket, ertelenmiş vergi varlıkları dışında kalan her varlık için her bir bilanço tarihinde, söz konusu varlığa ilişkin değer düşüklüğünün olduğuna dair herhangi bir gösterge olup olmadığını değerlendirir. Eğer böyle bir gösterge mevcutsa, o varlığın kayıtlı değeri, kullanım veya satış yoluyla elde edilecek olan tutarlardan yüksek olanı ifade eden net gerçekleştirilebilir değer ile karşılaştırılır. Değer düşüklüğünün saptanması için varlıklar, ayrı tanımlanabilir nakit akımları (nakit üreten birimler) olan en alt seviyede gruplanırlar. Eğer söz konusu varlığın veya o varlığın ait olduğu nakit üreten herhangi bir birimin kayıtlı değeri, net gerçekleştirilebilir değerden yüksekse, değer düşüklüğü meydana gelmiştir.

##### Finansal Araçlar

Finansal yatırımların sınıflandırılması, yatırımların hangi amaç için elde edilmesine bağlı olarak belirlenmektedir. Şirket yönetimi, finansal varlığın sınıflandırılmasını ilk elde edildiği tarihte yapmakta ve bu sınıflandırmayı her bilanço döneminde tekrar değerlendirmektedir. Şirket, finansal yatırımlarını aşağıdaki gibi sınıflandırmıştır:

##### Krediler ve alacaklar

Krediler ve alacaklar, etkin bir piyasada kote olmayan ve sabit veya önceden belirlenebilen ödemelerden oluşan türevsel unsur içermeyen finansal varlıklardan oluşmaktadır. Krediler ve alacaklar, alım-satım amacıyla tutulmadan, Şirket'in herhangi bir borçluya doğrudan para, mal veya hizmet tedarik ettiğinde ortaya çıkmaktadır. Vadeleri bilanço tarihinden itibaren 12 aydan kısa ise, bu varlıklar dönen varlıklar içinde, 12 aydan fazla ise duran varlıklar içinde gösterilmektedir. Krediler ve alacaklar, bilançoda ticari alacaklar, vadeli mevduatlar ve diğer alacaklar içerisine dahil edilmiştir.

##### Satılmaya Hazır Finansal Yatırımlar

Şirket'in "satılmaya hazır finansal yatırım" olarak sınıflandırdığı, kontrol gücüne veya önemli derecede etkinliğe sahip olmadığı finansal yatırımların borsaya kayıtlı herhangi bir rayiç değerinin olmadığı, gerçeğe uygun değer hesaplanmasında kullanılan diğer yöntemlerin uygun olmaması veya işlememesi nedeniyle gerçeğe uygun bir değer tahmininin yapılamaması ve gerçeğe uygun değer güvenilir bir şekilde ölçülemediği durumlarda finansal varlığın kayıtlı değeri, elde etme maliyeti üzerinden, mevcutsa, değer düşüklüğünün çıkarılması suretiyle değerlendirilmiştir (Dipnot 4).

##### Bölgümlere Göre Raporlama

Bu kapsamda Şirket'in raporlanabilir tek bir faaliyet bölümü bulunmakta olduğundan bölümlere göre raporlama yapılmamaktadır.

##### Yabancı Para Cinsinden İşlemler

Yabancı para işlemlerden kaynaklanan gelirler ve zararlar işlemin gerçekleştiği tarihte geçerli olan döviz kuru kullanılarak TL'ye çevrilmiştir. Yabancı para cinsinden olan parasal varlık ve yükümlülükler bilanço tarihinde geçerli olan yabancı para kuru kullanılarak TL'ye çevrilmiştir. Yabancı para cinsinden olan varlık veya yükümlülüklerin çevriminden kaynaklanan kur farkı gelir veya gideri kar veya zarar tablosunda muhasebeleştirilmiştir.

## **DİTAŞ DOĞAN YEDEK PARÇA İMALAT VE TEKNİK A.Ş.**

### **31 ARALIK 2013 TARİHİNDE SONA EREN HESAP DÖNEMİNE AİT FİNANSAL TABLOLARA İLİŞKİN AÇIKLAYICI DİPNOTLAR**

(Tutarlar aksi belirtilmedikçe Türk Lirası ("TL") olarak ifade edilmiştir.)

#### **DİPNOT 2 - FİNANSAL TABLOLARIN SUNUMUNA İLİŞKİN ESASLAR (Devamı)**

##### **2.2 Önemli Muhasebe Politikalarının Özeti (Devamı)**

###### **Pay Başına Kar/(Zarar)**

Kar veya zarar tablosunda belirtilen pay başına kar/(zarar), net dönem karından/(zararından) adi pay senedi sahiplerine isabet eden kısmın, dönem içindeki ağırlıklı ortalama adi pay senedi sayısına bölünmesiyle hesaplanır (Dipnot 26).

Türkiye’de şirketler, sermayelerini, halihazırda bulunan pay sahiplerine pay sahiplerine geçmiş yıl karlarından ve diğer dağıtılabılır yedeklerden dağıttıkları “bedelsiz pay” yolu ile arttırılabilmektedirler. Bu tip “bedelsiz hisse” dağıtımları, pay başına kar/(kayıp) hesaplamalarında ihraç edilmiş pay gibi değerlendirilir. Buna göre, bu hesaplamalarda kullanılan ağırlıklı ortalama pay sayısı, söz konusu pay senedi dağıtımlarının geçmişe dönük etkileri de dikkate alınarak bulunmuştur.

###### **Kıdem Tazminatı Yükümlülüğü**

Şirket’in kanuni bir zorunluluğu olarak Türk İş Kanunu ve diğer kanunlara göre emeklilik dolayısıyla veya istifa ve İş Kanunu’nda belirtilen davranışlar dışındaki sebeplerle iş akdi sona erdirilen çalışanlara kıdem tazminatı ödemekle yükümlüdür.

Kıdem tazminatı karşılığı, Şirket’in çalışanlarının İş Kanunu uyarınca emekliye ayrılmasından doğacak gelecekteki olası yükümlülüklerinin tahmini toplam karşılığının aktüeryal varsayımlar uyarınca bugüne indirgenmiş değerini ifade eder (Dipnot 16).

Şirket, TMS 19’da meydana gelen ve 1 Ocak 2013’ten itibaren geçerli olan değişiklik nedeniyle, kıdem tazminatı karşılığını aktüer firma tarafından hazırlanan rapor uyarınca hesaplamış olup, karşılığa ilişkin tüm aktüeryal kayıp ve kazançları diğer kapsamlı gelir tablosunda muhasebeleştirmiştir.

###### **Karşılıklar, Şarta Bağlı Varlık ve Yükümlülükler**

Şirket’in geçmiş olaylardan kaynaklanan mevcut bir yükümlülüğünün bulunduğu, bu yükümlülüğün yerine getirilmesi için ekonomik fayda içeren kaynaklarının dışa çıkmasının muhtemel olduğu ve söz konusu yükümlülük tutarının güvenilir bir biçimde tahmin edilebildiği durumlarda, karşılık tutarı finansal tablolara alınmaktadır.

Koşullu yükümlülükler, ekonomik fayda içeren kaynakların işletmeden çıkma ihtimalinin muhtemel hale gelip gelmediğinin tespiti amacıyla sürekli olarak değerlendirmeye tabi tutulur. Koşullu yükümlülük olarak işleme tabi tutulan kalemler için gelecekte ekonomik fayda içeren kaynakların işletmeden çıkma ihtimalinin muhtemel hale gelmesi durumunda, bu koşullu yükümlülük, güvenilir tahminin yapılamadığı durumlar hariç, olasılıktaki değişikliğin meydana geldiği dönemin finansal tablolarında karşılık olarak kayıtlara alınır.

Şirket koşullu yükümlülüklerin muhtemel hale geldiği ancak ekonomik fayda içeren kaynakların tutarı hakkında güvenilir tahminin yapılamaması durumunda ilgili yükümlülük dipnotlarda açıklanmaktadır.

Geçmiş olaylardan kaynaklanan ve mevcudiyeti işletmenin tam anlamıyla kontrolünde bulunmayan bir veya daha fazla kesin olmayan olayın gerçekleşip gerçekleşmemesi ile teyit edilecek olan varlık, şarta bağlı varlık olarak değerlendirilir. Ekonomik fayda içeren kaynakların işletmeye girme ihtimalinin yüksek bulunması durumunda şarta bağlı varlıklar finansal tablo notlarında açıklanır.

## **DİTAŞ DOĞAN YEDEK PARÇA İMALAT VE TEKNİK A.Ş.**

### **31 ARALIK 2013 TARİHİNDE SONA EREN HESAP DÖNEMİNE AİT FİNANSAL TABLOLARA İLİŞKİN AÇIKLAYICI DİPNOTLAR**

(Tutarlar aksi belirtilmedikçe Türk Lirası ("TL") olarak ifade edilmiştir.)

---

#### **DİPNOT 2 - FİNANSAL TABLOLARIN SUNUMUNA İLİŞKİN ESASLAR (Devamı)**

##### **2.2 Önemli Muhasebe Politikalarının Özeti (Devamı)**

###### **Karşılıklar, Şarta Bağlı Varlık ve Yükümlülükler (devamı)**

Karşılık tutarının ödenmesi için kullanılan ekonomik faydaların tamamının ya da bir kısmının üçüncü taraflarca karşılanmasının beklendiği durumlarda tahsil edilecek olan tutar, bu tutarın geri ödemesinin kesin olması ve tutarın güvenilir bir şekilde hesaplanması durumunda, bir varlık olarak muhasebeleştirilir.

###### **İlişkili Taraflar**

Bu finansal tabloların amacı doğrultusunda, Doğan Holding'in, "müşterek yönetime tabi iş ortaklıkları" dahil olmak üzere, doğrudan veya dolaylı olarak iştirak ettiği tüzel kişiler; Şirket üzerinde doğrudan veya dolaylı olarak; tek başına veya birlikte kontrol gücüne sahip gerçek ve tüzel kişi ortaklar ile bunların yakın aile üyeleri (ikinci dereceye kadar) ve bunlar tarafından doğrudan veya dolaylı olarak, tek başına veya birlikte kontrol edilen tüzel kişiler ile bunların önemli etkiye sahip olduğu ve/veya kilit yönetici personel olarak görev aldığı tüzel kişiler; Şirket'in bağlı ortaklık ve iştirakleri ile Yönetim Kurulu Üyeleri, kilit yönetici personeli ile bunların yakın aile üyeleri (ikinci dereceye kadar) ve bunlar tarafından doğrudan veya dolaylı olarak, tek başına veya birlikte kontrol edilen tüzel kişiler, ilişkili taraflar olarak kabul edilmiştir (Dipnot 27).

###### **Vergiler**

Dönemin kar veya zararı üzerindeki vergi yükümlülüğü, cari dönem vergisi veertelenmiş vergiyi içermektedir. Cari yıl vergi yükümlülüğü, dönem karının vergiye tabi olan kısmı üzerinden ve bilanço tarihi itibarıyla geçerli olan vergi oranları ile yürürlükteki vergi mevzuatı uyarınca hesaplanan vergi yükümlülüğünü ve geçmiş yıllardaki vergi yükümlülüğü ile ilgili düzeltme kayıtlarını içermektedir.

Ertelenmiş vergi, yükümlülük yöntemi kullanılarak, varlık ve yükümlülüklerin finansal tablolarda yer alan kayıtlı değerleri ile vergi değerleri arasındaki geçici farklar üzerinden hesaplanır. Ertelenmiş vergi hesaplanmasında yürürlükteki vergi mevzuatı uyarınca bilanço tarihi itibarıyla geçerli bulunan vergi oranları kullanılır. Önemli geçici farklar, şüpheli alacak karşılığından, kıdem tazminatı ve kullanılmamış izin hakları karşılığından, maddi duran varlıklar, maddi olmayan varlıklar ve stokların kayıtlı değerleri ile vergi matrahları arasındaki farklardan doğmaktadır.

Ertelenmiş vergi yükümlülüğü vergilendirilebilir geçici farkların tümü için hesaplanırken, indirilebilir geçici farklardan oluşan ertelenmiş vergi varlıkları, gelecekte vergiye tabi kar elde etmek suretiyle bu farklardan yararlanmanın kuvvetle muhtemel olması şartıyla hesaplanmaktadır (Dipnot 25).

## **DİTAŞ DOĞAN YEDEK PARÇA İMALAT VE TEKNİK A.Ş.**

### **31 ARALIK 2013 TARİHİNDE SONA EREN HESAP DÖNEMİNE AİT FİNANSAL TABLOLARA İLİŞKİN AÇIKLAYICI DİPNOTLAR**

(Tutarlar aksi belirtilmedikçe Türk Lirası ("TL") olarak ifade edilmiştir.)

---

#### **DİPNOT 2 - FİNANSAL TABLOLARIN SUNUMUNA İLİŞKİN ESASLAR (Devamı)**

##### **2.2 Önemli Muhasebe Politikalarının Özeti (Devamı)**

###### **Nakit Akış Tablosu**

Şirket net varlıklarındaki değişimleri, finansal yapısını ve nakit akışlarının tutar ve zamanlamasını değişen şartlara göre yönlendirme yeteneği hakkında finansal tablo kullanıcılarına bilgi vermek üzere, nakit akış tablolarını düzenlemektedir. Nakit akım tablosunda, döneme ilişkin nakit akışları esas faaliyetler ile yatırım ve finansman faaliyetleri şeklinde sınıflandırılarak raporlanır.

Esas faaliyetlerden kaynaklanan nakit akışları, Şirket'in faaliyetlerinden kaynaklanan nakit akışlarını gösterir.

Yatırım faaliyetleriyle ilgili nakit akışları, Şirket'in yatırım faaliyetlerinde (duran varlık yatırımları) kullandığı ve elde ettiği nakit akışlarını gösterir.

Finansman faaliyetlerine ilişkin nakit akışları, Şirket'in finansman faaliyetlerinde kullandığı kaynakları ve bu kaynakların geri ödemelerini gösterir.

Nakit ve nakit benzeri değerler, nakit ve banka mevduatlarını içermektedir.

###### **Ticari Alacaklar ve Şüpheli Alacak Karşılıkları**

Şirket tarafından bir alıcıya ürün veya hizmet sağlanması sonucunda oluşan ticari alacaklar tahakkuk etmemiş finansman gelirinden netleştirilmiş olarak gösterilirler. Tahakkuk etmemiş finansman geliri netleştirilmiş ticari alacaklar, orijinal fatura değerinden kayda alınan alacakların izleyen dönemlerde elde edilecek tutarlarının etkin faiz yöntemi ile iskonto edilmesi ile hesaplanır. Belirlenmiş faiz oranı olmayan kısa vadeli alacaklar, orijinal etkin faiz oranının etkisinin çok büyük olmaması durumunda, fatura değerleri üzerinden gösterilmiştir (Dipnot 6).

Şirket, tahsil imkanının kalmadığına dair objektif bir bulgu olduğu takdirde ilgili ticari alacaklar için şüpheli alacak karşılığı ayırmaktadır. Söz konusu bu karşılığın tutarı, alacağın kayıtlı değeri ile tahsili mümkün tutar arasındaki farktır. Tahsili mümkün tutar, teminatlardan ve güvencelerden tahsil edilebilecek tutarlar da dahil olmak üzere beklenen nakit akışlarının, başlangıçta oluşan alacağın orijinal etkin faiz oranı esas alınarak iskonto edilen cari değeridir. Şirket yönetimi idari ve/veya kanuni takipte olması, teminatsız ve tahsilat imkanının Şirket'in kendi normal ticari faaliyet döngüsü dışına sarkan vadede olan alacakları için şüpheli alacak karşılığı ayırmayı değerlendirmektedir.

Şüpheli alacak tutarına karşılık ayrılmasını takiben, şüpheli alacak tutarının tamamının veya bir kısmının tahsil edilmesi durumunda, tahsil edilen tutar ayrılan şüpheli alacak karşılığından düşülerek diğer faaliyet gelirlerine kaydedilir.

## **DİTAŞ DOĞAN YEDEK PARÇA İMALAT VE TEKNİK A.Ş.**

### **31 ARALIK 2013 TARİHİNDE SONA EREN HESAP DÖNEMİNE AİT FİNANSAL TABLOLARA İLİŞKİN AÇIKLAYICI DİPNOTLAR**

(Tutarlar aksi belirtilmedikçe Türk Lirası ("TL") olarak ifade edilmiştir.)

---

#### **DİPNOT 2 - FİNANSAL TABLOLARIN SUNUMUNA İLİŞKİN ESASLAR (Devamı)**

##### **2.2 Önemli Muhasebe Politikalarının Özeti (Devamı)**

###### **Sermaye ve Kar Payları**

Adi paylar, sermaye olarak sınıflandırılır. Adi paylar üzerinden dağıtılan temettüler, beyan edildiği dönemde birikmiş karlardan indirilerek kaydedilir. Şirket kar payı gelirlerini ilgili kar payı alma hakkını oluşturduğu tarihte finansal tablolara yansıtmaktadır. Kar payı borçları, kar dağıtımının bir unsuru olarak Genel Kurul tarafından onaylandığı dönemde yükümlülük olarak finansal tablolara yansıtılır.

###### **Nakit ve nakit benzeri değerler**

Nakit ve nakit benzeri değerler bilançoda maliyet değeri ile yansıtılmaktadır. Nakit ve nakit benzeri değerler, nakit, banka mevduatları ve tutarı belirli nakde kolayca çevrilebilen kısa vadeli, yüksek likiditeye sahip ve değerindeki değişim riski önemsiz olan ve orijinal vadesi 3 ay veya daha kısa olan yatırımları içermektedir (Dipnot 3).

###### **Bilanço Tarihinden Sonraki Olaylar**

Şirket, bilanço tarihinden sonraki düzeltme gerektiren olayların ortaya çıkması durumunda, finansal tablolara alınan tutarları bu yeni duruma uygun şekilde düzeltir.

Bilanço tarihinden sonra ortaya çıkan hususların düzeltme gerektirmeyen hususlar olması halinde finansal tablo dipnotlarında açıklama yapılır.

## DİTAŞ DOĞAN YEDEK PARÇA İMALAT VE TEKNİK A.Ş.

### 31 ARALIK 2013 TARİHİNDE SONA EREN HESAP DÖNEMİNE AİT FİNANSAL TABLOLARA İLİŞKİN AÇIKLAYICI DİPNOTLAR

(Tutarlar aksi belirtilmedikçe Türk Lirası ("TL") olarak ifade edilmiştir.)

#### DİPNOT 3 - NAKİT VE NAKİT BENZERLERİ

	31 Aralık 2013	31 Aralık 2012
Kasa	325	717
Bankalar		
- vadeli mevduatlar	5.965.930	885.787
- vadesiz mevduatlar	100.335	47.836
	<b>6.066.590</b>	<b>934.340</b>

31 Aralık 2013 tarihi itibarıyla TL, ABD Doları ve Avro tutarındaki vadeli mevduatlara uygulanan faiz oranları sırasıyla %8,52, %2,48 ve %0,60'dır (31 Aralık 2012: TL %5 - %6,50). 31 Aralık 2013 ve 31 Aralık 2012 tarihleri itibarıyla vadeli mevduatların vadelerine kalan süresi üç aydan kısadır.

31 Aralık 2013 ve 31 Aralık 2012 tarihleri itibarıyla nakit akış tablolarında yer alan nakit ve nakit benzeri değerlerin detayı aşağıdadır:

	31 Aralık 2013	31 Aralık 2012
Nakit ve nakit benzeri değerler	6.066.590	934.340
Eksi: Faiz tahakkukları	(61.175)	(787)
	<b>6.005.415</b>	<b>933.553</b>

#### DİPNOT 4 - FİNANSAL YATIRIMLAR

##### Satılmaya hazır finansal yatırımlar:

	Pay (%)	31 Aralık 2013	Pay (%)	31 Aralık 2012
Doğan Organik (1)	-	-	5,00	1.587.723
Doğan Enerji (2)	-	-	0,001	5.541
		-		<b>1.593.264</b>
Değer düşüklüğü karşılığı (-)		-		(514.116)
		-		<b>1.079.148</b>

İştirak değer düşüklüğü karşılığının dönemler içindeki hareketi aşağıdaki gibidir:

	2013	2012
1 Ocak itibarıyla	(514.116)	(514.116)
Konusu kalmayan karşılıklar (Dipnot 21)	514.116	-
<b>31 Aralık</b>	<b>-</b>	<b>(514.116)</b>



## DİTAŞ DOĞAN YEDEK PARÇA İMALAT VE TEKNİK A.Ş.

### 31 ARALIK 2013 TARİHİNDE SONA EREN HESAP DÖNEMİNE AİT FİNANSAL TABLOLARA İLİŞKİN AÇIKLAYICI DİPNOTLAR

(Tutarlar aksi belirtilmedikçe Türk Lirası ("TL") olarak ifade edilmiştir.)

#### DİPNOT 4 - FİNANSAL YATIRIMLAR (Devamı)

- (1) 9 Nisan 2013 tarihli Yönetim Kurulu Kararı ile Şirket'in Doğan Organik Ürünler Sanayi ve Ticaret A.Ş.'deki 1 TL nominal değerli 1.798.700 adet payı 2.518.180 TL karşılığında Doğan Şirketler Grubu Holding A.Ş.'ye devredilmiştir. Bu işlem neticesinde Şirket'in Doğan Organik Ürünler Sanayi ve Ticaret A.Ş.'de payı kalmamıştır.
- (2) 19 Mart 2013 tarihli Yönetim Kurulu Kararı ile Şirket'in Doğan Enerji Yatırımları Sanayi ve Ticaret A.Ş.'de sahip olduğu 1 TL nominal değerli 6.000 adet pay 5.980 TL karşılığında Doğan Şirketler Grubu Holding A.Ş.'ye devredilmiştir. Bu işlem neticesinde Şirket'in Doğan Enerji Yatırımları Sanayi ve Ticaret A.Ş.'de payı kalmamıştır.

Şirket, 1.798.700 adet pay ile %5'ne sahip olduğu Doğan Organik Ürünler San. Ve Tic. A.Ş.'nin hazırlanan değerlendirme raporunda beher payı 1,40 TL olmak üzere 2.518.180 TL bedelle nakden ve peşin olarak 9 Nisan 2013 tarihinde Doğan Şirketler Grubu Holding A.Ş.'ye satışını gerçekleştirmiştir. Bahsi geçen işlem hakim ortak kontrolü altında gerçekleşen işlem olarak değerlendirilmiş olup, oluşan 930.457 TL tutarındaki kar TMS/TFRS uyarınca özkaynaklar altında muhasebeleştirilmiştir.

Satılmaya hazır finansal varlıklar olarak tanımlanan ve payları borsada işlem görmeyen Doğan Enerji ve Doğan Organik'te sahip olunan paylar; 31 Aralık 2012 tarihi itibarıyla maliyet bedellerinden varsa değer kaybı ile ilgili karşılık düşüldükten sonra finansal tablolara yansıtılmıştır.

#### DİPNOT 5 - KISA VE UZUN VADELİ BORÇLANMALAR

Banka kredilerinden oluşan kısa ve uzun vadeli borçlanmalara ilişkin detaylar aşağıda yer almaktadır:

##### Kısa vadeli borçlanmalar

	<u>Orijinal para birimi</u>		<u>Yıllık ağırlıklı ortalama etkin faiz oranı (%)</u>		<u>TL karşılığı</u>	
	<u>31 Aralık 2013</u>	<u>31 Aralık 2012</u>	<u>31 Aralık 2013</u>	<u>31 Aralık 2012</u>	<u>31 Aralık 2013</u>	<u>31 Aralık 2012</u>
TL	4.941.235	4.832.078	6,59	9,37	4.941.235	4.832.078
ABD \$	1.532.251	-	3,50	-	3.270.283	-
					<b>8.211.518</b>	<b>4.832.078</b>

## DİTAŞ DOĞAN YEDEK PARÇA İMALAT VE TEKNİK A.Ş.

### 31 ARALIK 2013 TARİHİNDE SONA EREN HESAP DÖNEMİNE AİT FİNANSAL TABLOLARA İLİŞKİN AÇIKLAYICI DİPNOTLAR

(Tutarlar aksi belirtilmedikçe Türk Lirası ("TL") olarak ifade edilmiştir.)

#### DİPNOT 6 - TİCARİ ALACAK VE BORÇLAR

##### Ticari alacaklar:

	31 Aralık 2013	31 Aralık 2012
Ticari alacaklar	13.411.257	11.246.254
Vadeli çekler	946.212	766.021
	<b>14.357.469</b>	<b>12.012.275</b>
Vadeli satışlardan kaynaklanan kazanılmamış finansman geliri (-)	(168.121)	(191.516)
Şüpheli alacak karşılığı (-)	(1.616.776)	(1.264.156)
	<b>12.572.572</b>	<b>10.556.603</b>

31 Aralık 2013 ve 31 Aralık 2012 tarihleri itibariyle vadeli çeklerin vadesi altı aydan kısadır. Şirket'in TL ve yabancı para cinsinden olan ticari alacakları için uygulanan iskonto oranları sırasıyla %11,40 ve libor + %4,5 olup vadesi geçmemiş alacakların ağırlıklı ortalama vadesi 85 gündür (31 Aralık 2012: 83 gün).

Ticari alacaklardaki risklerin niteliği ve düzeyine ilişkin açıklamalar Dipnot 28'de verilmiştir.

Şüpheli ticari alacak karşılığının dönemler içindeki hareketi aşağıdaki gibidir:

	2013	2012
1 Ocak	(1.264.156)	(341.189)
Dönem içinde ayrılan karşılık (Dipnot 21)	(375.910)	(922.967)
Dönem içinde yapılan tahsilatlar (Dipnot 21)	23.290	-
	<b>(1.616.776)</b>	<b>(1.264.156)</b>

##### Ticari borçlar:

	31 Aralık 2013	31 Aralık 2012
Satıcı cari hesapları	5.943.742	5.622.763
Vadeli alışlardan kaynaklanan ertelenmiş finansman gideri (-)	(96.650)	(62.998)
	<b>5.847.092</b>	<b>5.559.765</b>

Şirket'in TL cinsinden olan ticari borçlarına uygulanan iskonto oranı %11,40 olup borçların ağırlıklı ortalama vadesi 57 gündür (31 Aralık 2012: 49 gün).

## DİTAŞ DOĞAN YEDEK PARÇA İMALAT VE TEKNİK A.Ş.

### 31 ARALIK 2013 TARİHİNDE SONA EREN HESAP DÖNEMİNE AİT FİNANSAL TABLOLARA İLİŞKİN AÇIKLAYICI DİPNOTLAR

(Tutarlar aksi belirtilmedikçe Türk Lirası ("TL") olarak ifade edilmiştir.)

#### DİPNOT 7 - DİĞER ALACAK VE BORÇLAR

##### a) Diğer kısa vadeli alacaklar:

	31 Aralık 2013	31 Aralık 2012
Kira alacakları	250.772	250.772
Diğer alacaklar (1)	2.212	97.398
Personelden alacaklar	51.938	73.389
Vadeli alışlardan kaynaklanan ertelenmiş finansman geliri (-)	-	(1.096)
Şüpheli alacak karşılığı (-)	(250.772)	(250.772)
	<b>54.150</b>	<b>169.691</b>

Şüpheli alacak karşılığında dönem içinde herhangi bir hareket bulunmamaktadır.

- (1) 31 Aralık 2013 tarihi itibarıyla 2.212 TL (31 Aralık 2012: 97.398 TL) tutarındaki diğer kısa vadeli alacaklar altında sınıflanan "diğer alacaklar" önceki dönemlerde satılan maddi duran varlıklardan kaynaklanan alacaklardan oluşmaktadır. 31 Aralık 2013 tarihi itibarıyla Şirket'in tamamı TL cinsinden olan "diğer alacaklar" için uyguladığı iskonto oranı %10,03'tür.

##### b) Diğer uzun vadeli alacaklar:

	31 Aralık 2013	31 Aralık 2012
Diğer alacaklar	2.508	-
Verilen depozito ve teminatlar	11.484	11.814
<b>Toplam</b>	<b>13.992</b>	<b>11.814</b>

##### c) Diğer kısa vadeli borçlar:

	31 Aralık 2013	31 Aralık 2012
Taahhütlere borçlar	282.788	252.305
Ödenecek vergi ve fonlar	35.491	15.374
Diğer	60.048	12.308
	<b>378.327</b>	<b>279.987</b>

## DİTAŞ DOĞAN YEDEK PARÇA İMALAT VE TEKNİK A.Ş.

### 31 ARALIK 2013 TARİHİNDE SONA EREN HESAP DÖNEMİNE AİT FİNANSAL TABLOLARA İLİŞKİN AÇIKLAYICI DİPNOTLAR

(Tutarlar aksi belirtilmedikçe Türk Lirası ("TL") olarak ifade edilmiştir.)

#### DİPNOT 8 - STOKLAR

	31 Aralık 2013	31 Aralık 2012
İlk madde ve malzemeler	5.695.825	4.022.016
Yarı mamuller	2.771.466	2.121.976
Mamuller	1.856.027	1.996.264
Ticari mallar	171.446	164.702
	10.494.764	8.304.958
Stok değer düşüklüğü karşılığı (-)	(25.825)	(92.763)
	<b>10.468.939</b>	<b>8.212.195</b>

Dönem içinde giderleştirilen ilk madde ve malzemeler 23.065.478 TL (31 Aralık 2012: 25.233.645 TL) tutarındadır (Dipnot 18).

Stok değer düşüklüğü karşılığının dönemler içindeki hareketi aşağıdaki gibidir:

	2013	2012
1 Ocak itibariyle	92.763	139.992
Dönem içindeki artış	25.825	92.763
Konusu kalmayan karşılıklar	(92.763)	(139.992)
<b>31 Aralık</b>	<b>25.825</b>	<b>92.763</b>

Önceki dönemde tespit edilen hareketsiz stokların cari dönemde kullanılması ve/veya elden çıkartılması halinde bu tutarlar konusu kalmayan karşılıklar olarak muhasebeleştirilmektedir.

#### DİPNOT 9 - PEŞİN ÖDENMİŞ GİDERLER VE ERTELENMİŞ GELİRLER

##### Kısa Vadeli Peşin Ödenmiş Giderler

	31 Aralık 2013	31 Aralık 2012
Stok alımı için verilen sipariş avansları	2.010.186	1.107.776
Gelecek aylara ait giderler	81.345	86.829
İş avansları	3.091	1.785
Diğer	41.369	9.663
	<b>2.135.991</b>	<b>1.206.053</b>

##### Kısa Vadeli Ertelenmiş Gelirler

	31 Aralık 2013	31 Aralık 2012
Alınan sipariş avansları	85.441	48.858
	<b>85.441</b>	<b>48.858</b>

#### DİPNOT 10 - CARİ DÖNEM VERGİSİYLE İLGİLİ VARLIKLAR

	31 Aralık 2013	31 Aralık 2012
Peşin ödenen kurumlar vergisi	50.056	177.816
	<b>50.056</b>	<b>177.816</b>

## DİTAŞ DOĞAN YEDEK PARÇA İMALAT VE TEKNİK A.Ş.

### 31 ARALIK 2013 TARİHİNDE SONA EREN HESAP DÖNEMİNE AİT FİNANSAL TABLOLARA İLİŞKİN AÇIKLAYICI DİPNOTLAR

(Tutarlar aksi belirtilmedikçe Türk Lirası ("TL") olarak ifade edilmiştir.)

#### DİPNOT 11 – DİĞER DÖNEN VARLIKLAR

	31 Aralık 2013	31 Aralık 2012
Devreden KDV alacakları	457.727	994.524
<b>Toplam</b>	<b>457.727</b>	<b>994.524</b>

#### DİPNOT 12 - MADDİ DURAN VARLIKLAR

	1 Ocak 2013	İlaveler	Çıkışlar	Transferler	31 Aralık 2013
<b><u>Maliyet</u></b>					
Arsa	6.730	-	-	-	6.730
Yeraltı ve yerüstü düzenleri	2.279.811	250.000	-	137.682	2.667.493
Binalar	6.763.072	-	-	-	6.763.072
Makina ve teçhizat (1)	30.611.888	1.679.438	(7.477)	-	32.283.849
Motorlu araçlar	557.736	-	(15.233)	-	542.503
Mobilya ve mefruşat	2.820.993	274.817	-	-	3.095.810
Özel maliyetler	-	12.800	-	-	12.800
Yapılmakta olan yatırımlar	132.885	4.797	-	(137.682)	-
	<b>43.173.115</b>	<b>2.221.852</b>	<b>(22.710)</b>	<b>-</b>	<b>45.372.257</b>

#### **Birikmiş amortisman**

Yeraltı ve yerüstü düzenleri	1.883.995	112.779	-	-	1.996.774
Binalar	3.062.609	138.546	-	-	3.201.155
Makina ve teçhizat	25.760.434	1.092.678	(5.962)	-	26.847.150
Motorlu araçlar	440.471	35.455	(15.233)	-	460.693
Mobilya ve mefruşat	2.280.563	146.862	-	-	2.427.425
	<b>33.428.072</b>	<b>1.526.320</b>	<b>(21.195)</b>	<b>-</b>	<b>34.933.197</b>

<b>Net defter değeri</b>	<b>9.745.043</b>				<b>10.439.060</b>
--------------------------	------------------	--	--	--	-------------------

## DİTAŞ DOĞAN YEDEK PARÇA İMALAT VE TEKNİK A.Ş.

### 31 ARALIK 2013 TARİHİNDE SONA EREN HESAP DÖNEMİNE AİT FİNANSAL TABLOLARA İLİŞKİN AÇIKLAYICI DİPNOTLAR

(Tutarlar aksi belirtilmedikçe Türk Lirası ("TL") olarak ifade edilmiştir.)

#### DİPNOT 12 - MADDİ DURAN VARLIKLAR (devamı)

	1 Ocak 2012	İlaveler	Çıkışlar	Transferler	31 Aralık 2012
<b>Maliyet</b>					
Arsa	6.730	-	-	-	6.730
Yeraltı ve yerüstü düzenleri	2.118.338	161.473	-	-	2.279.811
Binalar	6.685.632	57.660	-	19.780	6.763.072
Makina ve teçhizat (1)	29.882.080	987.481	(280.191)	22.518	30.611.888
Motorlu araçlar	557.736	-	-	-	557.736
Mobilya ve mefruşat	2.421.610	399.383	-	-	2.820.993
Yapılmakta olan yatırımlar	19.686	155.497	-	(42.298)	132.885
	<b>41.691.812</b>	<b>1.761.494</b>	<b>(280.191)</b>	<b>-</b>	<b>43.173.115</b>
<b>Birikmiş amortisman</b>					
Yeraltı ve yerüstü düzenleri	1.804.306	79.689	-	-	1.883.995
Binalar	2.930.470	132.139	-	-	3.062.609
Makina ve teçhizat	24.958.920	1.081.705	(280.191)	-	25.760.434
Motorlu araçlar	403.521	36.950	-	-	440.471
Mobilya ve mefruşat	2.151.731	128.832	-	-	2.280.563
	<b>32.248.948</b>	<b>1.459.315</b>	<b>(280.191)</b>	<b>-</b>	<b>33.428.072</b>
<b>Net defter değeri</b>	<b>9.442.864</b>				<b>9.745.043</b>

(1) Şirket, üretim kapasitesini arttırmak amacıyla makine parkurunun modernizasyonu için yapılacak 9.589.378 TL tutarındaki yatırım için 27 Ocak 2011 tarihinde Hazine Müsteşarlığı Teşvik uygulama Genel Müdürlüğü'nden teşvik belgesi almıştır. Teşvik belgesi kapsamında %60 vergi indirimi, %20 yatırım katkı oranı ayrıca 3 yıl süreli sigorta primi işveren hisse desteği ile KDV istisnası, Gümrük vergisi muafiyeti ve faiz desteği bulunmakta olup, bitiş tarihi 21 Aralık 2013'tür (Dipnot 14). Şirket'in makine ve teçhizatlarına cari dönemde yaptığı yatırımların 1.357.816 TL tutarındaki kısmı söz konusu teşvik kapsamındadır (31 Aralık 2012: 791.092 TL).

31 Aralık 2013 tarihinde sona eren döneme ilişkin amortisman giderinin 1.221.611 TL (31 Aralık 2012: 1.225.784 TL) tutarındaki kısmı satışların maliyetine (Dipnot 18), 304.709 TL (31 Aralık 2012: 233.531 TL) tutarındaki kısmı genel yönetim giderlerine yansıtılmıştır (Dipnot 19). 31 Aralık 2013 tarihi itibarıyla maddi duran varlıklar üzerinde ipotek yoktur (31 Aralık 2012: Yoktur). 31 Aralık 2013 tarihi itibarıyla finansal kiralama yoluyla elde edilen maddi duran varlık bulunmamaktadır (31 Aralık 2012: Yoktur).

## DİTAŞ DOĞAN YEDEK PARÇA İMALAT VE TEKNİK A.Ş.

### 31 ARALIK 2013 TARİHİNDE SONA EREN HESAP DÖNEMİNE AİT FİNANSAL TABLOLARA İLİŞKİN AÇIKLAYICI DİPNOTLAR

(Tutarlar aksi belirtilmedikçe Türk Lirası ("TL") olarak ifade edilmiştir.)

#### DİPNOT 13 - MADDİ OLMAYAN DURAN VARLIKLAR

	1 Ocak 2013	İlaveler	31 Aralık 2013
Haklar	1.576.869	55.060	1.631.929
Bilgisayar yazılımları	528.020	-	528.020
Birikmiş itfa payı	(1.539.989)	(277.547)	(1.817.536)
<b>Net defter değeri</b>	<b>564.900</b>	<b>(222.487)</b>	<b>342.413</b>

	1 Ocak 2012	İlaveler	31 Aralık 2012
Haklar	1.430.908	145.961	1.576.869
Bilgisayar yazılımları	528.020	-	528.020
Birikmiş itfa payı	(1.272.869)	(267.120)	(1.539.989)
<b>Net defter değeri</b>	<b>686.059</b>	<b>(121.159)</b>	<b>564.900</b>

31 Aralık 2013 ve 2012 tarihlerinde sona eren hesap dönemine ilişkin itfa payları genel yönetim giderlerine yansıtılmıştır (Dipnot 19).

#### DİPNOT 14 - DEVLET TEŞVİK VE YARDIMLARI

- Şirket, Sosyal Sigortalar ve Genel Sağlık Sigortası Kanunu (5510 No'lu Kanun) kapsamında sigorta primi teşviki, Araştırma ve Geliştirme Faaliyetlerinin Desteklenmesi Hakkında Kanun (5746 No'lu Kanun) kapsamında da sigorta primi teşviki ile gelir vergisi teşviki almaktadır. Şirket, 811.408 TL tutarındaki sigorta primi ile gelir vergisi teşvikini (31 Aralık 2012: 717.866 TL) finansal tablolarda "Satışların maliyeti" içerisinde işçilik giderlerinden mahsup etmiştir .
- Şirket, üretim kapasitesini arttırmak amacıyla makine parkurunun modernizasyonu için yapılacak 9.589.378 TL tutarındaki yatırım için 27 Ocak 2011 tarihinde Hazine Müsteşarlığı Teşvik uygulama Genel Müdürlüğü'nden teşvik belgesi almıştır. Teşvik belgesi kapsamında %60 vergi indirimi, %20 yatırım katkı oranı ayrıca 3 yıl süreli sigorta primi işveren hisse desteği ile KDV istisnası, Gümrük vergisi muafiyeti ve Faiz desteği bulunmakta olup, bitiş tarihi 21 Aralık 2013'tür (Dipnot 12) . Şirket'in makine ve teçhizatlarına cari dönemde yaptığı yatırımların 1.357.816 TL tutarındaki kısmı sözkonusu teşvik kapsamındadır (31 Aralık 2012: 791.092 TL).



## DİTAŞ DOĞAN YEDEK PARÇA İMALAT VE TEKNİK A.Ş.

### 31 ARALIK 2013 TARİHİNDE SONA EREN HESAP DÖNEMİNE AİT FİNANSAL TABLOLARA İLİŞKİN AÇIKLAYICI DİPNOTLAR

(Tutarlar aksi belirtilmedikçe Türk Lirası ("TL") olarak ifade edilmiştir.)

#### DİPNOT 15 - KARŞILIKLAR, KOŞULLU VARLIK VE YÜKÜMLÜLÜKLER

##### 15.1 Karşılıklar

Şirket aleyhine açılmış ve hali hazırda devam eden muhtelif davalar bulunmaktadır. Bu davaların önemli bir bölümünü iş davaları oluşturmaktadır. Şirket yönetimi, her dönem sonunda bu davaların olası sonuçlarını ve finansal etkisini değerlendirmekte ve bu değerlendirme sonucunda olası yükümlülüklerle karşı en iyi tahminler uyarınca gerekli görülen karşılıklar ayrılmaktadır.

##### Diğer kısa vadeli karşılıklar

	31 Aralık 2013	31 Aralık 2012
Devam etmekte olan davalar için ayrılan karşılık	165.393	165.393
	<b>165.393</b>	<b>165.393</b>

##### 15.2 Teminat/rehin/ipotek ("TRİ") pozisyonu

31 Aralık 2013 ve 31 Aralık 2012 tarihleri itibariyle Şirket'in TRİ pozisyonuna ilişkin tablosu aşağıdaki gibidir:

##### Şirket tarafından verilen TRİ'ler

	31 Aralık 2013	31 Aralık 2012
A. Kendi tüzel kişiliği adına vermiş olduğu TRİ'lerin toplam tutarı	1.470.631	814.431
B. Olağan ticari faaliyetlerinin yürütülmesi amacıyla diğer 3. Kişilerin borcunu temin amacıyla vermiş olduğu TRİ'lerin toplam tutarı	-	-
C. Diğer verilen TRİ'lerin toplam tutarı		
i. Ana ortaklar lehine vermiş olduğu TRİ'lerin toplam tutarı	-	-
ii. B Maddesi kapsamına girmeyen diğer grup şirketleri lehine vermiş olduğu TRİ'lerin toplam tutarı	-	-
iii. B Maddesi kapsamına girmeyen 3. kişiler lehine vermiş olduğu TRİ'lerin toplam tutarı	-	-
	<b>1.470.631</b>	<b>814.431</b>

31 Aralık 2013 tarihi itibariyle Şirket'in vermiş olduğu TRİ'lerin tamamı kendi tüzel kişiliği adına verilmiş olup tamamı TL cinsinden verilen teminat mektuplarından oluşmaktadır.

## DİTAŞ DOĞAN YEDEK PARÇA İMALAT VE TEKNİK A.Ş.

### 31 ARALIK 2013 TARİHİNDE SONA EREN HESAP DÖNEMİNE AİT FİNANSAL TABLOLARA İLİŞKİN AÇIKLAYICI DİPNOTLAR

(Tutarlar aksi belirtilmedikçe Türk Lirası ("TL") olarak ifade edilmiştir.)

#### DİPNOT 15 - KARŞILIKLAR, KOŞULLU VARLIK VE YÜKÜMLÜLÜKLER (devamı)

Şirket verdiği teminat mektupları ile ilgili önemli bir borç veya zarar beklememektedir. Verilen teminatlar çoğunlukla, elektrik kullanımı için Meram Elektrik Dağıtım A.Ş.'ye ve ihracat KDV iadesi için Niğde Vergi Dairesi'ne verilen teminat mektuplarını içermektedir.

#### 15.3 Şarta bağlı varlıklar

	31 Aralık 2013	31 Aralık 2012
Müşterilerden alınan teminat senetleri	410.000	1.015.757
Müşterilerden alınan teminat mektupları	515.000	195.000
Müşterilerden alınan teminat çekleri	220.000	220.000
Satıcılardan alınan teminat senetleri	157.682	236.638
Satıcılardan alınan teminat mektupları	415.237	-
Personelden alınan teminat senetleri	42.010	86.559
	<b>1.759.929</b>	<b>1.753.954</b>

Müşterilerden alınan teminat senetleri, teminat mektupları, ipotek ve teminat çekleri Şirket'in bağımsız yedek parça bayilerinden olan alacaklarına istinaden teminat olarak alınmıştır. Satıcılardan alınan teminat senetleri, tedarikçilere yaptırılan nakliye ve diğer faaliyetlere istinaden alınmıştır. Personelden alınan teminat senetleri, personele verilen taksitli borçlara istinaden alınmıştır.

#### DİPNOT 16 - ÇALIŞANLARA SAĞLANAN FAYDALAR

##### 16.1- Çalışanlara sağlanan faydalar kapsamında borçlar:

	31 Aralık 2013	31 Aralık 2012
Personele ödenecek ücretler	454.860	596.240
Ödenecek sosyal güvenlik primleri	201.695	189.246
Ücretlerden kaynaklanan gelir vergisi	190.939	175.540
<b>Toplam</b>	<b>847.494</b>	<b>961.026</b>

##### 16.2- Çalışanlara sağlanan faydalara ilişkin kısa vadeli karşılıklar:

	31 Aralık 2013	31 Aralık 2012
Kullanılmayan izin karşılığı	374.354	227.001

Kullanılmamış izin hakları karşılığının dönem içindeki hareketi aşağıdaki gibidir:

	2013	2012
1 Ocak	227.001	3.194
Dönem içinde ayrılan karşılık tutarı	147.353	223.807
<b>31 Aralık</b>	<b>374.354</b>	<b>227.001</b>

## DİTAŞ DOĞAN YEDEK PARÇA İMALAT VE TEKNİK A.Ş.

### 31 ARALIK 2013 TARİHİNDE SONA EREN HESAP DÖNEMİNE AİT FİNANSAL TABLOLARA İLİŞKİN AÇIKLAYICI DİPNOTLAR

(Tutarlar aksi belirtilmedikçe Türk Lirası ("TL") olarak ifade edilmiştir.)

#### DİPNOT 16 - ÇALIŞANLARA SAĞLANAN FAYDALAR (Devamı)

##### 16.3-Kıdem tazminatı karşılığı:

	31 Aralık 2013	31 Aralık 2012
Kıdem tazminatı karşılığı	4.519.008	1.934.845

Türk İş Kanunu'na göre Şirket bir hizmet yılını doldurmak kaydıyla sebepsiz olarak işine son verilen, askere çağrılan, vefat eden, malul olan veya emekli olan veya emeklilik yaşına ulaşan personeline kıdem tazminatı ödemekle yükümlüdür. Ödenecek tazminat her hizmet yılı için kapsam içi personel için bir buçuk aylık maaş tutarı ve kapsam dışı personel için de bir aylık maaş tutarı kadardır ve bu miktarın hesaplamasında kullanılan kıdem tazminatı tavanı 3.254.44'dir (31 Aralık 2012: 3.033,98 TL).

Kıdem tazminatı yükümlülüğü yasal olarak herhangi bir fonlamaya tabi değildir.

Kıdem tazminatı yükümlülüğü, Şirket'in çalışanlarının emekli olmasından doğan gelecekteki olası yükümlülüğü bugünkü değerinin tahmini ile hesaplanır.

TMSK tarafından yayınlanmış 19 no'lu "Çalışanlara Sağlanan Faydalar" standardı ("TMS 19"), Şirket'in kıdem tazminatı karşılığını tahmin etmek için aktüer değerlendirme yöntemlerinin geliştirilmesini öngörmektedir. Buna göre toplam yükümlülüğün hesaplanmasında aktüer firma tarafından hazırlanan rapor uyarınca aşağıdaki varsayımlar kullanılmıştır:

- hesaplamada iskonto oranı %9,70 (31 Aralık 2012: %7,69), enflasyon oranı %6,40 (31 Aralık 2012: %4,98) ve reel maaş artış oranı % 6,40 olarak dikkate alınmıştır.
- hesaplamada 31 Aralık 2013 itibarıyla geçerli olan 3.254,44 TL (31 Aralık 2012: 3.033,98 TL) düzeyindeki tavan maaş tutarı esas alınmıştır.
- emeklilik yaşı, bireylerin en erken emekli olabileceği yaş olarak dikkate alınmıştır.

Temel varsayım, enflasyon ile orantılı olarak her yıllık hizmet için 3.438,22 TL (31 Aralık 2012: 3.129,25 TL) olan tavan yükümlülüğünün artmasıdır. Böylece uygulanan iskonto oranı enflasyonun beklenen etkilerinden arındırılmış gerçek oranı gösterir. Şirket'in kıdem tazminatı yükümlülüğü, kıdem tazminatı tavanı her altı ayda bir ayarlandığı için, 1 Ocak 2014 tarihinden itibaren geçerli olan 3.438,22 TL (1 Ocak 2013: 3.129,25 TL) tavan tutarı üzerinden hesaplanmaktadır.

Kıdem tazminatı karşılığının dönem içindeki hareketi aşağıdaki gibidir:

	2013	2012
1 Ocak	1.934.845	1.449.289
Hizmet maliyeti	346.239	546.632
Faiz maliyeti	247.796	67.754
İşten çıkarma dolayısı ile oluşan kayıplar	73.224	-
Aktüeryal kayıp	2.164.330	-
Ödemeler	(247.426)	(128.830)
<b>31 Aralık</b>	<b>4.519.008</b>	<b>1.934.845</b>

## DİTAŞ DOĞAN YEDEK PARÇA İMALAT VE TEKNİK A.Ş.

### 31 ARALIK 2013 TARİHİNDE SONA EREN HESAP DÖNEMİNE AİT FİNANSAL TABLOLARA İLİŞKİN AÇIKLAYICI DİPNOTLAR

(Tutarlar aksi belirtilmedikçe Türk Lirası ("TL") olarak ifade edilmiştir.)

#### DİPNOT 17 - ÖZKAYNAKLAR

##### a) Çıkarılmış Sermaye

Şirket Sermaye Piyasası Mevzuatı'na tabi şirketlerin yararlandığı kayıtlı sermaye sistemini benimsemiş ve itibari değeri 1 TL olan hamiline yazılı paylarla temsil edilen kayıtlı sermayesi için bir tavan tespit etmiştir. Şirket'in 31 Aralık 2013 ve 31 Aralık 2012 tarihleri itibariyle kayıtlı sermaye tavanı ve çıkarılmış sermayesi aşağıda gösterilmiştir.

	31 Aralık 2013	31 Aralık 2012
Kayıtlı sermaye tavanı	38.000.000	38.000.000
Çıkarılmış sermaye	10.000.000	10.000.000

Şirket'in nihai ortak pay sahibi Aydın Doğan ve Doğan Ailesi (Işıl Doğan, Arzuhan Yalçındağ, Vuslat Sabancı, Hanzade V. Doğan Boyner ve Y.Begümhan Doğan Faralyalı) olup 31 Aralık 2013 ve 31 Aralık 2012 tarihleri itibariyle Şirket'in ortakları ve sermaye içindeki payları aşağıda belirtilmiştir:

	%	31 Aralık 2013	%	31 Aralık 2012
Doğan Holding (1)	73,59	7.359.315	73,59	7.359.315
Borsa İstanbul'da işlem gören kısım ve diğer (2)	26,41	2.640.685	26,41	2.640.685
<b>Çıkarılmış Sermaye</b>	<b>100,00</b>	<b>10.000.000</b>	<b>100,00</b>	<b>10.000.000</b>
Sermaye düzeltme farkları		15.137.609		15.137.609
<b>Toplam</b>		<b>25.137.609</b>		<b>25.137.609</b>

(1) 31 Aralık 2013 ve 31 Aralık 2012 tarihleri itibariyle, Doğan Holding'in sahibi olduğu %73,59 oranındaki payların, Ditaş sermayesinin %22,66'sına karşılık gelen kısmı Borsa İstanbul'da açık statüdedir.

(2) Sermaye Piyasası Kurulu (SPK)'nun 23 Temmuz 2010 tarih ve 21/655 sayılı İlke Kararı gereğince; Merkezi Kayıt Kuruluşu A.Ş. kayıtlarına göre; 31 Aralık 2013 tarihi itibariyle Ditaş sermayesinin %26,31'ine (31 Aralık 2012: %25,78) karşılık gelen payların dolaşımında olduğu kabul edilmektedir. Ditaş sermayesinin %49,05'ine karşılık gelen paylar açık statüdedir.

Şirket'in imtiyazlı payı bulunmamaktadır.

#### Kardan ayrılan kısıtlanmış yedekler

Kardan ayrılan kısıtlanmış yedekler, önceki dönemin karından, kanun veya sözleşme kaynaklı zorunluluklar nedeniyle veya kar dağıtımını dışındaki belli amaçlar için (örneğin vergi mevzuatı kapsamında, iştirak hissesi satış karı istisnasından yararlanmak için kar dağıtımına konu edilmeyip özel fona aktarımlar) ayrılmış yedeklerdir.

## **DİTAŞ DOĞAN YEDEK PARÇA İMALAT VE TEKNİK A.Ş.**

### **31 ARALIK 2013 TARİHİNDE SONA EREN HESAP DÖNEMİNE AİT FİNANSAL TABLOLARA İLİŞKİN AÇIKLAYICI DİPNOTLAR**

(Tutarlar aksi belirtilmedikçe Türk Lirası ("TL") olarak ifade edilmiştir.)

---

#### **DİPNOT 17 - ÖZ KAYNAKLAR (devamı)**

##### **Kardan ayrılan kısıtlanmış yedekler (devamı)**

Genel Kanuni Yasal Yedekler, Türk Ticaret Kanunu'nun 519'uncu maddesine göre ayrılır ve bu maddede belirlenen esaslara göre kullanılır. Söz konusu tutarların SPK Finansal Raporlama Standartları uyarınca "Kardan Ayrılan Kısıtlanmış Yedekler" içerisinde sınıflandırılması gerekmektedir.

31 Aralık 2013 tarihi itibarıyla Şirket'in TTK ve VUK kapsamında tutulan kayıtlarına göre 167.508 TL (31 Aralık 2012: 167.508 TL) tutarındaki kardan ayrılan kısıtlanmış yedeklerinin 8.847 TL'si gayrimenkul satış kazançlarından (31 Aralık 2012: 8.847 TL) ve 158.661 TL (31 Aralık 2012: 158.661 TL)'si yasal yedeklerden oluşmaktadır.

##### **Sermaye Yedekleri ve Birikmiş Karlar**

Finansal tabloların enflasyona göre ilk defa düzeltilmesi sonucunda özkaynak kaleminden "Sermaye, Emisyon Primi, Genel Kanuni Yasal Yedekler, Statü Yedekleri, Özel Yedekler ve Olağanüstü Yedek" kalemlerine bilançoda kayıtlı değerleri ile yer verilmekte ve bu hesap kalemlerinin enflasyona göre düzeltilmiş değerleri toplu halde özkaynak hesap grubu içinde yer almaktadır.

SPK düzenlemeleri uyarınca, "Çıkarılmış Sermaye", "Kardan Ayrılan Kısıtlanmış Yedekler" ve "Pay Senedi İhraç Primleri"nin yasal kayıtlardaki tutarları üzerinden gösterilmesi gerekmektedir. Enflasyon düzeltmesinden kaynaklanan farklılıklar :

- "Çıkarılmış sermaye"den kaynaklanmaktaysa ve henüz sermayeye ilave edilmemişse, "Çıkarılmış sermaye" kaleminden sonra gelmek üzere açılacak "Sermaye düzeltmesi farkları" kalemiyle;
- "Kardan Ayrılan Kısıtlanmış Yedekler" ve "Pay Senedi İhraç Primleri"nden kaynaklanmakta ve henüz kar dağıtımı veya sermaye artırımına konu olmamışsa "Geçmiş Yıllar Kar/Zararıyla", ilişkilendirilmesi gerekmektedir. Diğer özkaynak kalemleri ise SPK düzenlemelerine uygun olarak gösterilmektedir.

Sermaye düzeltmesi farklarının sermayeye eklenmek dışında bir kullanımı yoktur. Şirket'in TTK ve VUK kapsamında tutulan kayıtlarına göre 31 Aralık 2013 tarihi itibarıyla olağanüstü yedek tutarı 5.116.777 TL'dir (31 Aralık 2012 :5.116.777 TL).

##### **Kar payı dağıtımı**

Şirketimiz, Türk Ticaret Kanunu; Sermaye Piyasası Mevzuatı; Sermaye Piyasası Kanunu (SPKn.), Sermaye Piyasası Kurulu (SPK) Düzenleme ve Kararları; Vergi Yasaları; ilgili diğer yasal mevzuat hükümleri ile Esas Sözleşmemiz ve Genel Kurul Kararı doğrultusunda kar dağıtım kararı alır ve kar dağıtımını yapar. Kar dağıtım esaslarımız Kar Dağıtım Politikası ile belirlenmiştir

## DİTAŞ DOĞAN YEDEK PARÇA İMALAT VE TEKNİK A.Ş.

### 31 ARALIK 2013 TARİHİNDE SONA EREN HESAP DÖNEMİNE AİT FİNANSAL TABLOLARA İLİŞKİN AÇIKLAYICI DİPNOTLAR

(Tutarlar aksi belirtilmedikçe Türk Lirası ("TL") olarak ifade edilmiştir.)

#### DİPNOT 17 - ÖZ KAYNAKLAR (devamı)

##### Kar payı dağıtımı (devamı)

Şirket Yönetim Kurulu'nun 15.03.2013 tarihli kararıyla o tarihte geçerli olan Sermaye Piyasası Kurulu (SPK)'nın Seri:XI No:29 sayılı Tebliği hükümleri dahilinde, Uluslararası Muhasebe Standartları ve Uluslararası Finansal Raporlama Standartları ile uyumlu olarak hazırlanan, sunum esasları SPK'nın konuya ilişkin Kararları uyarınca belirlenen, bağımsız denetimden geçmiş, 01.01.2012 - 31.12.2012 hesap dönemine ait finansal tablolara göre; 301.889 TL tutarında "Ertelenmiş Vergi Geliri" ile birlikte dikkate alındığında 2.165.781 TL tutarında "Net Dönem Zararı" olduğu; bu tutara 4.030.639 TL tutarında "Geçmiş Yıl Zararları" ile 153.746 TL tutarında bağışlar ilave edildiğinde "Dağıtılabilir Dönem Karı" oluşmadığı; TTK ve Vergi Usul Kanunu kapsamında tutulan 01.01.2012 - 31.12.2012 hesap dönemine ait mali tablolarında da 1.734.089 TL tutarında "Net Dönem Zararı" olduğu hususları birlikte dikkate alınarak, SPK'nın kar dağıtımı düzenlemeleri dahilinde, 01.01.2012 - 31.12.2012 hesap dönemine ilişkin olarak herhangi bir kar dağıtımı yapılamayacağı hususunda pay sahiplerinin bilgilendirilmesine ilişkin teklifi, Şirket'in 25 Haziran 2013 tarihinde yapılan Olağan Genel Kurul Toplantısı'nda kabul edilmiştir.

##### Kar Dağıtımına Konu Edilebilecek Kaynaklar:

Kar dağıtımı, net dönem kârından ve serbest yedek akçelerden (genel kanuni yedek akçelerin ödenmiş/çıkarılmış sermayenin yarısını aşan kısmı ile Türk Ticaret Kanunu ve Esas Sözleşme gereği ayrılanlar dışında genel kurulca ayrılmasına karar verilen yedek akçeler) dağıtılabilecektir.

Diğer taraftan,

- TMS/TFRS'ye ilk geçişte, karşılaştırmalı finansal tabloların söz konusu düzenlemelere göre yeniden hazırlanması nedeniyle ortaya çıkan geçmiş yıllar kârları,
  - Üzerinde kâr dağıtımını engelleyici herhangi bir kayıt bulunmayan yedek kalemlerinden kaynaklanan "özsermaye enflasyon düzeltme farkları",
  - Finansal tabloların ilk defa enflasyona göre düzeltilmesinden kaynaklanan geçmiş yıllar kârları,
- ortaklara nakit kâr payı olarak dağıtılabılır.

Ayrıca, konsolide finansal tablolardaki özkaynaklar arasında "Satın Almaya İlişkin Özsermaye Etkisi" hesap kaleminin bulunması durumunda, net dağıtılabılır dönem kârına ulaşılırken söz konusu hesap kalemi bir indirim veya ekleme kalemi olarak dikkate alınmaz.

Sermaye Piyasası hükümleri ve SPK düzenlemeleri saklı kalmak kaydıyla, Şirket'in 31 Aralık 2013 tarihi itibarıyla yasal kayıtlarında bulunan geçmiş yıl zararlarının indirilmesi durumunda, kar dağıtımına konu edilebilecek brüt kaynaklarının tutarı 3.844.310 TL'dir.

## DİTAŞ DOĞAN YEDEK PARÇA İMALAT VE TEKNİK A.Ş.

### 31 ARALIK 2013 TARİHİNDE SONA EREN HESAP DÖNEMİNE AİT FİNANSAL TABLOLARA İLİŞKİN AÇIKLAYICI DİPNOTLAR

(Tutarlar aksi belirtilmedikçe Türk Lirası ("TL") olarak ifade edilmiştir.)

#### DİPNOT 18 - SATIŞLAR VE SATIŞLARIN MALİYETİ

##### Satış gelirleri:

	1 Ocak - 31 Aralık 2013		
	Yurtiçi satışlar	Yurtdışı satışlar	Toplam
Rotkolu	17.040.234	14.170.182	31.210.416
Rotbaşı	1.823.114	7.267.687	9.090.801
Rotil	6.647.631	541.364	7.188.995
Salıncak kolu	763.485	209.807	973.292
Hurda satışlar	704.773	-	704.773
Diğer	2.453.714	647.727	3.101.441
<b>Toplam</b>	<b>29.432.951</b>	<b>22.836.767</b>	<b>52.269.718</b>

	1 Ocak - 31 Aralık 2012		
	Yurtiçi satışlar	Yurtdışı satışlar	Toplam
Rotkolu	18.693.494	10.581.671	29.275.165
Rotbaşı	2.845.558	7.292.594	10.138.152
Rotil	6.377.803	1.355.403	7.733.206
Salıncak kolu	1.290.948	261.608	1.552.556
Hurda satışları	732.861	-	732.861
Diğer	2.436.350	433.430	2.869.780
<b>Toplam</b>	<b>32.377.014</b>	<b>19.924.706</b>	<b>52.301.720</b>

Toplam satış gelirlerinin yaklaşık olarak %47'si üç büyük müşteriye (%20, %14, %13) yapılan satışlardan kaynaklanmaktadır. Aynı müşterilere 2012 yılında yapılan satışlar toplam satışların %43'ünü oluşturmaktadır (%21, %11, %11). Yurtdışı satışlarının %79'u Avrupa kıtasına (2012: %79) ve %5'i Asya kıtasına (2012: %11) gerçekleştirilmektedir.

##### Satışların maliyeti:

	1 Ocak - 31 Aralık 2013	1 Ocak - 31 Aralık 2012
Hammadde maliyeti (Dipnot 8)	23.065.478	25.233.645
İşçilik giderleri (Dipnot 20.b)	5.376.672	3.975.715
Genel üretim giderleri	10.407.595	14.028.490
Amortisman giderleri (Dipnot 12)	1.221.611	1.225.784
<b>Toplam</b>	<b>40.071.356</b>	<b>44.463.634</b>



## DİTAŞ DOĞAN YEDEK PARÇA İMALAT VE TEKNİK A.Ş.

### 31 ARALIK 2013 TARİHİNDE SONA EREN HESAP DÖNEMİNE AİT FİNANSAL TABLOLARA İLİŞKİN AÇIKLAYICI DİPNOTLAR

(Tutarlar aksi belirtilmedikçe Türk Lirası ("TL") olarak ifade edilmiştir.)

#### DİPNOT 19 - PAZARLAMA GİDERLERİ VE GENEL YÖNETİM GİDERLERİ

	1 Ocak - 31 Aralık 2013		
	Pazarlama giderleri	Genel yönetim giderleri	Toplam
Hizmet giderleri	2.334.333	1.716.510	4.050.843
Personel giderleri (Dipnot 20b)	862.165	1.834.632	2.696.797
Kilit yöneticilere sağlanan faydalar (Dipnot 27.ii.c ve 20b)	-	1.041.218	1.041.218
Ambalaj malzemeleri	518.921	-	518.921
Amortisman ve itfa payları (Dipnotlar 12 ve 13)	-	582.256	582.256
Diğer	35.603	129.655	165.258
<b>Toplam</b>	<b>3.751.022</b>	<b>5.304.271</b>	<b>9.055.293</b>

	1 Ocak - 31 Aralık 2012		
	Pazarlama giderleri	Genel yönetim giderleri	Toplam
Hizmet giderleri	2.112.366	1.622.960	3.735.326
Personel giderleri (Dipnot 20b)	732.990	1.607.153	2.340.143
Kilit yöneticilere sağlanan faydalar (Dipnot 27.ii.c ve 20b)	-	1.053.715	1.053.715
Ambalaj malzemeleri	653.750	-	653.750
Amortisman ve itfa payları (Dipnotlar 12 ve 13)	-	500.651	500.651
Diğer	72.623	122.907	195.530
<b>Toplam</b>	<b>3.571.729</b>	<b>4.907.386</b>	<b>8.479.115</b>

#### DİPNOT 20 - NİTELİKLERİNE GÖRE GİDERLER

a) Şirket'in amortisman ve itfa payı giderlerinin dağılımı aşağıdaki gibidir:

	1 Ocak - 31 Aralık 2013	1 Ocak - 31 Aralık 2012
Satışların maliyeti (Dipnot 18)	1.221.611	1.225.784
Genel yönetim giderleri (Dipnot 19)	582.256	500.651
<b>Toplam</b>	<b>1.803.867</b>	<b>1.726.435</b>

b) Şirket'in çalışan maliyetlerinin dağılımı aşağıdaki gibidir:

	1 Ocak - 31 Aralık 2013	1 Ocak - 31 Aralık 2012
Satışların maliyeti (Dipnot 18)	5.376.672	3.975.715
Genel yönetim giderleri (Dipnot 19)	2.875.850	2.660.868
Pazarlama giderleri (Dipnot 19)	862.165	732.990
<b>Toplam</b>	<b>9.114.687</b>	<b>7.369.573</b>

## DİTAŞ DOĞAN YEDEK PARÇA İMALAT VE TEKNİK A.Ş.

### 31 ARALIK 2013 TARİHİNDE SONA EREN HESAP DÖNEMİNE AİT FİNANSAL TABLOLARA İLİŞKİN AÇIKLAYICI DİPNOTLAR

(Tutarlar aksi belirtilmedikçe Türk Lirası (“TL”) olarak ifade edilmiştir.)

#### DİPNOT 21 - ESAS FAALİYETLERDEN DİĞER GELİR VE GİDERLER

	1 Ocak - 31 Aralık 2013	1 Ocak - 31 Aralık 2012
Faaliyetlerden kaynaklanan kur farkı gelirleri	1.424.433	880.479
Konusu kalmayan karşılıklar (Dipnotlar 4 ve 6)	537.406	-
Faiz gelirleri	191.027	65.989
Vadeli alışlardan kaynaklanan ertelenmiş finansman gideri (1)	53.784	47.342
Fire gelirleri	65.931	58.365
Ürün test geliri	63.635	16.513
Diğer	177.686	61.956
<b>Diğer faaliyetlerden gelir ve karlar</b>	<b>2.513.902</b>	<b>1.130.644</b>
Faaliyetlerden kaynaklanan kur farkı giderleri	741.660	546.457
Şüpheli alacaklar karşılık gideri (Dipnot 6)	375.910	922.967
Bağış ve yardımlar	84.705	153.746
Vadeli satışlardan kaynaklanan kazanılmamış finansman geliri (1)	49.520	56.230
Diğer	106.047	101.538
<b>Diğer faaliyetlerden gider ve zararlar</b>	<b>1.357.842</b>	<b>1.780.938</b>

(1) Önceki dönem “vadeli satışlardan kaynaklanan kazanılmamış finansman geliri ve vadeli alışlardan kaynaklanan ertelenmiş finansman gideri ” iptalleri dahil edilmektedir.

#### DİPNOT 22 - YATIRIM FAALİYETLERİNDEN GELİRLER

	1 Ocak - 31 Aralık 2013	1 Ocak - 31 Aralık 2012
Maddi duran varlık satış karı	6.100	-
<b>Toplam</b>	<b>6.100</b>	<b>-</b>

#### DİPNOT 23 - FİNANSMAN GELİRLERİ

	1 Ocak - 31 Aralık 2013	1 Ocak - 31 Aralık 2012
Kur farkı gelirleri	1.302.852	484.456
<b>Toplam</b>	<b>1.302.852</b>	<b>484.456</b>

#### DİPNOT 24 - FİNANSMAN GİDERLERİ

	1 Ocak - 31 Aralık 2013	1 Ocak - 31 Aralık 2012
Kur farkı giderleri	759.330	1.142.711
Faiz giderleri	530.349	518.092
<b>Toplam</b>	<b>1.289.679</b>	<b>1.660.803</b>

## DİTAŞ DOĞAN YEDEK PARÇA İMALAT VE TEKNİK A.Ş.

### 31 ARALIK 2013 TARİHİNDE SONA EREN HESAP DÖNEMİNE AİT FİNANSAL TABLOLARA İLİŞKİN AÇIKLAYICI DİPNOTLAR

(Tutarlar aksi belirtilmedikçe Türk Lirası ("TL") olarak ifade edilmiştir.)

#### DİPNOT 25 - GELİR VERGİLERİ

	31 Aralık 2013	31 Aralık 2012
Ödenecek kurumlar ve gelir vergisi	609.399	-
Peşin ödenen vergiler	(659.455)	(177.816)
<b>Ödenecek vergi/(Peşin ödenen vergi)(Dipnot 10)</b>	<b>(50.056)</b>	<b>(177.816)</b>

31 Aralık tarihinde sona eren dönemlere ait gelir vergi geliri aşağıda detaylandırılmıştır:

	1 Ocak - 31 Aralık 2013	1 Ocak - 31 Aralık 2012
Cari dönem vergi (gideri)	(609.399)	-
Ertelenmiş vergi geliri	206.887	301.889
<b>Toplam vergi gideri</b>	<b>(402.512)</b>	<b>301.889</b>

#### Kurumlar Vergisi

Şirket, Türkiye’de geçerli olan kurumlar vergisine tabidir. Şirket’in cari dönem faaliyet sonuçlarına ilişkin tahmini vergi yükümlülükleri için ekli finansal tablolarda gerekli karşılıklar ayrılmıştır. Türk vergi mevzuatı, Şirket’in finansal tabloları üzerinden vergi beyannamesi vermesine olanak tanımamaktadır.

Vergiye tabi kurum kazancı üzerinden tahakkuk ettirilecek kurumlar vergisi oranı ticari kazancın tespitinde gider yazılan vergi matrahından indirilemeyen giderlerin eklenmesi ve vergiden istisna kazançlar, vergiye tabi olmayan gelirler ve diğer indirimler (varsa geçmiş yıl zararları ve tercih edildiği takdirde kullanılan yatırım indirimleri) düşüldükten sonra kalan matrah üzerinden hesaplanmaktadır.

2013 yılında uygulanan efektif vergi oranı %20’dir (2012: %20).

Türkiye’de geçici vergi üçer aylık dönemler itibarıyla hesaplanmakta ve tahakkuk ettirilmektedir. 2013 yılı kurum kazançlarının geçici vergi dönemleri itibarıyla vergilendirilmesi aşamasında kurum kazançları üzerinden hesaplanması gereken geçici vergi oranı %20’dir. (2012: %20). Zararlar gelecek yıllarda oluşacak vergilendirilebilir kardan düşülmek üzere, maksimum 5 yıl taşınabilir. Ancak oluşan zararlar geriye dönük olarak önceki yıllarda oluşan karlardan düşülemez.

Türkiye’de vergi değerlendirmesiyle ilgili kesin ve kati bir mutabakatlaşma prosedürü bulunmamaktadır. Şirket ilgili yılın hesap kapama dönemini takip eden yılın 1-25 Nisan tarihleri arasında vergi beyannamesini hazırlamaktadır. Vergi Dairesi tarafından bu beyannameler ve buna baz olan muhasebe kayıtları 5 yıl içerisinde incelenerek değiştirilebilir.

#### Yatırım İndirimi Uygulaması

1 Ağustos 2010 Tarihli ve 27659 Sayılı Resmi Gazete’de yayımlanarak yürürlüğe giren 6009 sayılı Kanun’un 5. maddesi ile Anayasa Mahkemesinin 8 Ocak 2010 tarihli Resmi Gazete’de yayımlanan 2009/144 sayılı Kararı ile iptal edilen 193 sayılı Gelir Vergisi Kanununun geçici 69. maddesindeki “sadece 2006, 2007 ve 2008 yıllarına ait” ibaresi yeniden düzenlenmiştir. Yeni düzenleme ile kazancın

## DİTAŞ DOĞAN YEDEK PARÇA İMALAT VE TEKNİK A.Ş.

### 31 ARALIK 2013 TARİHİNDE SONA EREN HESAP DÖNEMİNE AİT FİNANSAL TABLOLARA İLİŞKİN AÇIKLAYICI DİPNOTLAR

(Tutarlar aksi belirtilmedikçe Türk Lirası ("TL") olarak ifade edilmiştir.)

---

#### DİPNOT 25 - GELİR VERGİLERİ (Devamı)

##### Yatırım İndirimi Uygulaması (devamı)

yetersiz olması nedeniyle indirilemeyen ve sonraki dönemlere devreden yatırım indirimi istisnasından yıl sınırlaması olmaksızın yararlanılmaya devam edilmesi sağlanmakta, ancak, vergi matrahlarının tespitinde yatırım indirimi istisnası olarak indirim konusu yapılacak tutarın ise ilgili yıl kazanç tutarının %25'ini aşmaması öngörülmektedir. Yine yapılan değişiklikle, yatırım indirimden yararlanacak olanların kurumlar vergisi oranının %30 değil yürürlükteki oran (%20) olması esası benimsenmiştir.

6009 Sayılı Kanun'la geçici 69. madde'ye eklenen % 25 lik sınırla ilgili "Şu kadar ki, vergi matrahlarının tespitinde yatırım indirimi istisnası olarak indirim konusu yapılacak tutar, ilgili kazancın % 25'ini aşamaz." hükmü, Anayasa'ya aykırı olduğu gerekçesiyle 18 Şubat 2012 tarihli ve 28208 sayılı Resmi Gazete'de yayımlanan Anayasa Mahkemesi'nin 9 Şubat 2012 tarihli ve E: 2010/93, K: 2012/9 (Yürürlüğü Durdurma) sayılı Kararı ile iptal edilmiştir.

Anayasa Mahkemesi'nin 9 Şubat 2012 tarihli ve 2012/9 sayılı kararı ile %25 sınırlaması ile ilgili düzenleme iptal edilmiştir. Anayasa Mahkemesi'nin ilgili kararı henüz Resmi Gazete'de yayımlanmamıştır. Ancak Mahkeme'nin iptal kararının Resmî Gazete'de yayımlanacağı güne kadar yürürlüğünü durdurmak üzere aldığı 2010/93 Esas 2012/9 sayılı Kararı, 18.2.2012 tarihli Resmi Gazete'de yayımlanmıştır.

##### Ertelenmiş Vergi:

Şirket, vergiye esas yasal finansal tabloları ile TMS'ye göre hazırlanmış finansal tabloları arasındaki farklılıklardan kaynaklanan geçici zamanlama farkları için ertelenmiş vergi varlığı ve yükümlülüğü muhasebeleştirilmektedir. Söz konusu farklılıklar genellikle bazı gelir ve gider kalemlerinin vergiye esas finansal tablolar ile TMS'ye göre hazırlanan finansal tablolarda farklı dönemlerde yer almasından kaynaklanmakta olup, söz konusu farklar aşağıda belirtilmektedir.

Ertelenmiş vergi aktifleri ve pasiflerinin hesaplanmasında kullanılan vergi oranı %20'dir (2012: %20).

Türkiye'de işletmelerin konsolide vergi iadesi beyan edememeleri sebebiyle, ertelenmiş vergi varlıkları olan bağlı ortaklıklar, ertelenmiş vergi yükümlülükleri olan bağlı ortaklıklar ile netleştirilmez ve ayrı olarak gösterilir.

31 Aralık 2013 ve 31 Aralık 2012 tarihleri itibariyle, ertelenmiş vergiye konu olan geçici farklar ve ertelenmiş vergi varlıkları/(yükümlülükleri) aşağıdaki gibidir:

# DİTAŞ DOĞAN YEDEK PARÇA İMALAT VE TEKNİK A.Ş.

## 31 ARALIK 2013 TARİHİNDE SONA EREN HESAP DÖNEMİNE AİT FİNANSAL TABLOLARA İLİŞKİN AÇIKLAYICI DİPNOTLAR

(Tutarlar aksi belirtilmedikçe Türk Lirası ("TL") olarak ifade edilmiştir.)

### DİPNOT 25 - GELİR VERGİLERİ (Devamı)

#### Ertelenmiş vergiler (devamı)

	<u>Geçici farklar</u>		<u>Ertelenmiş vergi varlıkları/(yükümlülükleri)</u>	
	<u>31 Aralık 2013</u>	<u>31 Aralık 2012</u>	<u>31 Aralık 2013</u>	<u>31 Aralık 2012</u>
Kıdem tazminatı karşılığı	2.354.688	1.934.845	470.938	386.969
Kıdem tazminatı aktüeryal kayıp etkisi	2.164.330	-	432.866	-
Şüpheli alacak karşılığı	1.174.883	551.200	234.976	110.240
Davalara için ayrılan karşılık	165.393	165.393	33.079	33.079
Kazanılmamış finansman geliri	166.447	170.882	33.289	34.176
Stok değer düşüklüğü karşılığı	25.825	92.763	5.165	18.552
Kullanılmamış izin karşılıkları	374.354	227.001	74.870	45.400
Satılmaya hazır finansal varlık değer düşüklüğü karşılığı	-	514.116	-	102.823
Diğer	218.785	-	43.757	-
<b>Ertelenen vergi varlıkları</b>			<b>1.328.940</b>	<b>731.240</b>
Maddi ve maddi olmayan varlıklar ve stokların kayıtlı değerleri ile vergi değerleri arasındaki net fark	(4.195.326)	(4.385.723)	(839.065)	(877.144)
Diğer	-	(19.865)	-	(3.974)
<b>Ertelenen vergi yükümlülükleri</b>			<b>(839.065)</b>	<b>(881.118)</b>
<b>Ertelenen vergi varlıkları / (yükümlülükleri) , net</b>			<b>489.875</b>	<b>(149.878)</b>

Ertelenmiş vergi yükümlülüğünün dönem içindeki hareketi aşağıdaki gibidir:

	<b>2013</b>	<b>2012</b>
1 Ocak	(149.878)	(451.767)
Özkaynakta muhasebeleştirilen	432.866	-
Ertelenmiş vergi geliri	206.887	301.889
<b>31 Aralık</b>	<b>489.875</b>	<b>(149.878)</b>

Cari dönem vergi geliri/(gideri)'nin mutabakatı aşağıdaki gibidir:

	<b>1 Ocak- 31 Aralık 2013</b>	<b>1 Ocak- 31 Aralık 2012</b>
Vergi öncesi kar	4.318.402	(2.467.670)
%20 (2012: %20) kurumlar vergisi üzerinden hesaplanan vergi geliri	(863.680)	493.534
Vergi etkisi:		
Kanunen kabul edilmeyen	(33.428)	(217.110)
İndirilecek gelirler	427.739	9.726
Diğer, net	66.857	15.739
<b>Cari dönem vergi gideri</b>	<b>(402.512)</b>	<b>301.889</b>

## DİTAŞ DOĞAN YEDEK PARÇA İMALAT VE TEKNİK A.Ş.

### 31 ARALIK 2013 TARİHİNDE SONA EREN HESAP DÖNEMİNE AİT FİNANSAL TABLOLARA İLİŞKİN AÇIKLAYICI DİPNOTLAR

(Tutarlar aksi belirtilmedikçe Türk Lirası ("TL") olarak ifade edilmiştir.)

#### DİPNOT 26 - PAY BAŞINA KAR /(ZARAR)

Pay başına kar net karın ilgili dönem içinde mevcut payların ağırlıklı ortalama adedine bölünmesi ile tespit edilir.

Şirketler mevcut hissedarlara birikmiş karlardan payları oranında pay dağıtarak ("Bedelsiz Paylar") sermayelerini arttırabilir. Pay başına kazanç hesaplanırken, bu bedelsiz pay ihracı çıkarılmış paylar olarak sayılır. Dolayısıyla pay başına kar/(zarar) hesaplamasında kullanılan ağırlıklı pay adedi ortalaması, payların bedelsiz olarak çıkarılmasını geriye dönük olarak uygulamak suretiyle elde edilir.

	1 Ocak - 31 Aralık 2013	1 Ocak - 31 Aralık 2012
Pay sahiplerine ait net kar	3.915.890	(2.165.781)
Çıkarılmış adi payların ağırlıklı ortalama adedi	10.000.000	10.000.000
Pay başına kar /(zarar) (hisse başına tam TL olarak)	0,39	(0,22)

Pay başına esas ve nispi kar/(zarar) arasında hiçbir dönem için herhangi bir fark bulunmamaktadır.

#### DİPNOT 27 - İLİŞKİLİ TARAF AÇIKLAMALARI

Bu finansal tabloların amacı doğrultusunda, Doğan Holding'in, "müşterek yönetime tabi iş ortaklıkları" dahil olmak üzere, doğrudan veya dolaylı olarak iştirak ettiği tüzel kişiler; Şirket üzerinde doğrudan veya dolaylı olarak; tek başına veya birlikte kontrol gücüne sahip gerçek ve tüzel kişi ortaklar ile bunların yakın aile üyeleri (ikinci dereceye kadar) ve bunlar tarafından doğrudan veya dolaylı olarak, tek başına veya birlikte kontrol edilen tüzel kişiler ile bunların önemli etkiye sahip olduğu ve/veya kilit yönetici personel olarak görev aldığı tüzel kişiler; Şirket'in bağlı ortaklık ve iştirakleri ile Yönetim Kurulu Üyeleri, kilit yönetici personeli ile bunların yakın aile üyeleri (ikinci dereceye kadar) ve bunlar tarafından doğrudan veya dolaylı olarak, tek başına veya birlikte kontrol edilen tüzel kişiler, ilişkili taraflar olarak kabul edilmiştir. Bilanço tarihleri itibarıyla ilişkili taraflardan alacaklar ve ilişkili taraflara borçlar ile 31 Aralık 2013 ve 31 Aralık 2012 tarihlerinde sona eren hesap dönemleri itibarıyla ilişkili taraflarla yapılan işlemlerin özeti aşağıda sunulmuştur:

##### i) İlişkili taraf bakiyeleri:

##### a) İlişkili taraflara borçlar:

	31 Aralık 2013	31 Aralık 2012
Doğan Holding (1)	338.721	289.680
Doğanlar Sigorta Aracılık Hizmetleri Ltd. Şti. (Doğanlar Sigorta)(2)	30.625	56.830
Milta Turizm İşletmeleri A.Ş. ("Milta") (3)	34.423	20.377
Diğer	35.389	17.712
	<b>439.158</b>	<b>384.599</b>

(1) Doğan Holding'den alınan müşavirlik, danışmanlık ve teknik destek gibi hizmetlere ilişkin borçlardır.

(2) Doğanlar Sigorta'dan alınan kasko, nakliye, ürün sorumluluk vb sigorta poliçelerinden kaynaklanmaktadır.

(3) Milta'dan alınan araç kiralama, uçak bileti ve konaklama hizmetlerinden kaynaklanmaktadır.

## DİTAŞ DOĞAN YEDEK PARÇA İMALAT VE TEKNİK A.Ş.

### 31 ARALIK 2013 TARİHİNDE SONA EREN HESAP DÖNEMİNE AİT FİNANSAL TABLOLARA İLİŞKİN AÇIKLAYICI DİPNOTLAR

(Tutarlar aksi belirtilmedikçe Türk Lirası ("TL") olarak ifade edilmiştir.)

#### DİPNOT 27 - İLİŞKİLİ TARAF AÇIKLAMALARI (Devamı)

##### ii) İlişkili taraflarla yapılan işlemler:

##### c) Hizmet alımları:

	1 Ocak - 31 Aralık 2013	1 Ocak - 31 Aralık 2012
Doğan Holding (1)	807.681	712.427
Doğanlar Sigorta (2)	185.881	170.197
Milta (3)	93.518	126.605
Diğer	15.315	12.797
	<b>1.102.395</b>	<b>1.022.026</b>

(1) Doğan Holding'den alınan müşavirlik, danışmanlık ve teknik destek gibi hizmetlerden oluşmaktadır.

(2) Doğanlar Sigorta'dan alınan kasko, nakliye, ürün sorumluluk vb sigorta poliçelerinden oluşmaktadır.

(3) Milta'dan alınan araç kiralama, uçak bileti ve konaklama hizmetlerinden kaynaklanmaktadır.

##### d) Finansal duran varlık satışı:

	1 Ocak- 31 Aralık 2013	1 Ocak- 31 Aralık 2012
Doğan Holding (1)	2.524.160	-
<b>Toplam</b>	<b>2.524.160</b>	<b>-</b>

(1) Doğan Holding'e satışı yapılan Doğan Enerji ve Doğan Organik hisselerine ilişkin tutardır. ( Dipnot 4).

##### e) Şirket'in kilit yönetici personeline sağlanan faydalar

Şirket, yönetim kurulu üyeleri, genel müdür ve genel müdür yardımcılarını kilit yönetici personel olarak belirlemiştir (Dipnot 19).

	1 Ocak - 31 Aralık 2013	1 Ocak - 31 Aralık 2012
Ücretler ve diğer kısa vadeli faydalar	1.041.218	987.145
İşten ayrılma sonrası faydalar	-	66.570
	<b>1.041.218</b>	<b>1.053.715</b>



## DİTAŞ DOĞAN YEDEK PARÇA İMALAT VE TEKNİK A.Ş.

### 31 ARALIK 2013 TARİHİNDE SONA EREN HESAP DÖNEMİNE AİT FİNANSAL TABLOLARA İLİŞKİN AÇIKLAYICI DİPNOTLAR

(Tutarlar aksi belirtilmedikçe Türk Lirası ("TL") olarak ifade edilmiştir.)

#### DİPNOT 28 - FİNANSAL ARAÇLAR VE FİNANSAL ARAÇLARDAN KAYNAKLANAN RİSKLERİN NİTELİĞİ VE DÜZEYİ

Şirket faaliyetlerinden dolayı çeşitli finansal risklere maruz kalmaktadır. Bu riskler, piyasa riski (kur riski, makul değer faiz oranı riski, fiyat risk ve nakit akış faiz oranı riskini içerir), kredi riski ve likidite riskidir. Şirket'in genel risk yönetimi programı, finansal piyasaların değişkenliğine ve muhtemel olumsuz etkilerin Şirket'in finansal performansı üzerindeki etkilerini asgari seviyeye indirmeye yoğunlaşmaktadır.

##### a) Piyasa riski

###### *Kur riski*

Şirket uluslararası alanda faaliyet göstermektedir ve yabancı para işlemlerinden ötürü kur riskine maruz kalmaktadır. Kur riski ileride oluşacak ticari işlemler, kayda alınan aktif ve pasifler sebebiyle ortaya çıkmaktadır. Şirket bu riski yabancı para varlık ve yükümlülüklerinin netleştirilmesi yolu ile oluşan doğal bir tedbir yolu ile kontrol etmektedir. Yönetim, Şirket'in döviz pozisyonunu analiz ederek takip etmekte ve sınırlandırmaktadır.

31 Aralık 2013 ve 31 Aralık 2012 tarihleri itibariyle Şirket'in net döviz pozisyonu aşağıdaki gibidir;

	31 Aralık 2013	31 Aralık 2012
Toplam varlıklar	11.024.389	5.279.810
Toplam yükümlülükler	(3.491.698)	(29.777)
<b>Net döviz pozisyonu</b>	<b>7.532.691</b>	<b>5.250.033</b>

## DİTAŞ DOĞAN YEDEK PARÇA İMALAT VE TEKNİK A.Ş.

### 31 ARALIK 2013 TARİHİNDE SONA EREN HESAP DÖNEMİNE AİT FİNANSAL TABLOLARA İLİŞKİN AÇIKLAYICI DİPNOTLAR

(Tutarlar aksi belirtilmedikçe Türk Lirası ("TL") olarak ifade edilmiştir.)

#### DİPNOT 28 - FİNANSAL ARAÇLAR VE FİNANSAL ARAÇLARDAN KAYNAKLANAN RİSKLERİN NİTELİĞİ VE DÜZEYİ (Devamı)

31 Aralık 2013 ve 31 Aralık 2012 tarihleri itibariyle, Şirket'in yabancı para varlıklarının ve yükümlülüklerinin tutarları ile TL karşılık tutarları aşağıdaki gibidir:

	31 Aralık 2013			
	TL Karşılığı	ABD\$	Euro	GBP
Ticari alacaklar	6.647.714	347.162	1.961.284	41.994
Parasal finansal varlıklar (kasa, banka hesapları dahil)	4.376.675	1.670.691	232.549	36.464
Dönen varlıklar	11.024.389	2.017.853	2.193.833	78.458
<b>Toplam varlıklar</b>	<b>11.024.389</b>	<b>2.017.853</b>	<b>2.193.833</b>	<b>78.458</b>
Ticari borçlar	178.432	-	60.763	-
Parasal olmayan diğer yükümlülükler	42.983	3.365	8.511	3.078
Kısa vadeli yükümlülükler	221.415	3.365	69.275	3.078
Finansal yükümlülükler	3.270.283	1.532.251	-	-
Uzun vadeli yükümlülükler	-	-	-	-
<b>Toplam yükümlülükler</b>	<b>3.491.698</b>	<b>1.535.616</b>	<b>69.274</b>	<b>3.078</b>
Riskten korunma amaçlı toplam varlık tutarı	-	-	-	-
Riskten korunma amaçlı toplam yükümlülük tutarı	-	-	-	-
<b>Bilanço dışı türev araçların net varlık/(yükümlülük) pozisyonu</b>	<b>-</b>	<b>-</b>	<b>-</b>	<b>-</b>
<b>Net yabancı para varlık pozisyonu</b>	<b>7.532.691</b>	<b>482.237</b>	<b>2.124.559</b>	<b>75.380</b>
<b>Parasal kalemler net yabancı para varlık pozisyonu</b>	<b>7.532.691</b>	<b>482.237</b>	<b>2.124.559</b>	<b>75.380</b>
<b>İhracat (Dipnot 18)</b>	<b>22.836.767</b>	<b>1.652.105</b>	<b>7.522.323</b>	<b>118.468</b>
<b>İthalat</b>	<b>12.843.843</b>	<b>4.817.336</b>	<b>1.453.146</b>	<b>-</b>

## DİTAŞ DOĞAN YEDEK PARÇA İMALAT VE TEKNİK A.Ş.

### 31 ARALIK 2013 TARİHİNDE SONA EREN HESAP DÖNEMİNE AİT FİNANSAL TABLOLARA İLİŞKİN AÇIKLAYICI DİPNOTLAR

(Tutarlar aksi belirtilmedikçe Türk Lirası ("TL") olarak ifade edilmiştir.)

#### DİPNOT 28 - FİNANSAL ARAÇLAR VE FİNANSAL ARAÇLARDAN KAYNAKLANAN RİSKLERİN NİTELİĞİ VE DÜZEYİ (Devamı)

	31 Aralık 2012			
	TL Karşılığı	ABD Doları	Avro	GBP
Ticari alacaklar	5.243.081	614.302	1.738.504	20.756
Parasal finansal varlıklar (kasa, banka hesapları dahil)	36.729	288	15.399	-
Dönen varlıklar	5.279.810	614.590	1.753.903	20.756
<b>Toplam varlıklar</b>	<b>5.279.810</b>	<b>614.590</b>	<b>1.753.903</b>	<b>20.756</b>
Ticari borçlar	-	-	-	-
Parasal olmayan diğer yükümlülükler	29.777	1.656	11.407	-
Kısa vadeli yükümlülükler	29.777	1.656	11.407	-
Finansal yükümlülükler	-	-	-	-
Uzun vadeli yükümlülükler	-	-	-	-
<b>Toplam yükümlülükler</b>	<b>29.777</b>	<b>1.656</b>	<b>11.407</b>	<b>-</b>
Riskten korunma amaçlı toplam varlık tutarı	-	-	-	-
Riskten korunma amaçlı toplam yükümlülük tutarı	-	-	-	-
<b>Bilanço dışı türev araçların net varlık/(yükümlülük) pozisyonu</b>	<b>-</b>	<b>-</b>	<b>-</b>	<b>-</b>
<b>Net yabancı para varlık pozisyonu</b>	<b>5.250.033</b>	<b>612.934</b>	<b>1.742.496</b>	<b>20.756</b>
<b>Parasal kalemler net yabancı para varlık pozisyonu</b>	<b>5.250.033</b>	<b>612.934</b>	<b>1.742.496</b>	<b>20.756</b>
<b>İhracat (Dipnot 18)</b>	<b>19.924.706</b>	<b>1.741.746</b>	<b>7.092.071</b>	<b>142.296</b>
<b>İthalat</b>	<b>10.303.059</b>	<b>3.799.753</b>	<b>1.525.130</b>	<b>-</b>

31 Aralık 2013 tarihi itibarıyla aktif ve pasifte yer alan döviz bakiyeleri şu kurlarla çevrilmiştir: 2,1343 TL = 1 ABD Doları, 2,9365 TL = 1 Avro ve 3,5114 TL = 1 GBP(31 Aralık 2012: 1,7826 TL = 1 ABD Doları, 2,3517 TL = 1 Avro ve 2,8708 TL = 1 GBP).

Şirket, başlıca Avro ve ABD Doları cinsinden kur riskine maruz kalmaktadır. 31 Aralık 2013 ve 31 Aralık 2012 tarihleri itibarıyla Şirket'in sahip olduğu Avro, ABD Doları ve GBP cinsinden döviz pozisyonunun TL'nin yabancı paralar karşısında %10 değer kazanması ve kaybetmesi ve diğer tüm değişkenlerin sabit olduğu varsayımı altında dönem net kar/zararı ile öz kaynaklar üzerindeki etkisi aşağıda belirtilmiştir:

# DİTAŞ DOĞAN YEDEK PARÇA İMALAT VE TEKNİK A.Ş.

## 31 ARALIK 2013 TARİHİNDE SONA EREN HESAP DÖNEMİNE AİT FİNANSAL TABLOLARA İLİŞKİN AÇIKLAYICI DİPNOTLAR

(Tutarlar aksi belirtilmedikçe Türk Lirası (“TL”) olarak ifade edilmiştir.)

### DİPNOT 28 - FİNANSAL ARAÇLAR VE FİNANSAL ARAÇLARDAN KAYNAKLANAN RİSKLERİN NİTELİĞİ VE DÜZEYİ (Devamı)

	31 Aralık 2013	
	Kar/Zarar	
	Yabancı paranın değer kazanması	Yabancı paranın değer kaybetmesi
<b>ABD\$’nın TL karşısında %10 değerlenmesi/değer kaybetmesi halinde</b>		
ABD\$ net varlık sebebi ile oluşan gelir/gider	102.924	(102.924)
ABD\$ riskinden korunan kısım (-)		
<b>ABD\$ net etki</b>	<b>102.924</b>	<b>(102.924)</b>
<b>Euro’nun TL karşısında %10 değerlenmesi/değer kaybetmesi halinde</b>		
Euro net varlık sebebi ile oluşan gelir/gider	623.877	(623.877)
Euro riskinden korunan kısım (-)		
<b>Euro net etki</b>	<b>623.877</b>	<b>(623.877)</b>
<b>GBP ’nin TL karşısında %10 değerlenmesi/değer kaybetmesi halinde</b>		
GBP net varlık sebebi ile oluşan gelir/gider	26.469	(26.469)
GBP riskinden korunan kısım (-)	-	-
<b>GBP net etki</b>	<b>26.469</b>	<b>(26.469)</b>
<b>Toplam net etki</b>	<b>753.270</b>	<b>(753.270)</b>

	31 Aralık 2012	
	Kar/Zarar	
	Yabancı paranın değer kazanması	Yabancı paranın değer kaybetmesi
<b>ABD\$’nın TL karşısında %10 değerlenmesi/değer kaybetmesi halinde</b>		
ABD\$ net varlık sebebi ile oluşan gelir/gider	109.262	(109.262)
ABD\$ riskinden korunan kısım (-)	-	-
<b>ABD\$ net etki</b>	<b>109.262</b>	<b>(109.262)</b>
<b>Euro’nun TL karşısında %10 değerlenmesi/değer kaybetmesi halinde</b>		
Euro net varlık sebebi ile oluşan gelir/gider	409.783	(409.783)
Euro riskinden korunan kısım (-)	-	-
<b>Euro net etki</b>	<b>409.783</b>	<b>(409.783)</b>
<b>GBP ’nin TL karşısında %10 değerlenmesi/değer kaybetmesi halinde</b>		
GBP net varlık sebebi ile oluşan gelir/gider	5.959	(5.959)
GBP riskinden korunan kısım (-)		
<b>GBP net etki</b>	<b>5.959</b>	<b>(5.959)</b>
<b>Toplam net etki</b>	<b>525.003</b>	<b>(525.003)</b>

## DİTAŞ DOĞAN YEDEK PARÇA İMALAT VE TEKNİK A.Ş.

### 31 ARALIK 2013 TARİHİNDE SONA EREN HESAP DÖNEMİNE AİT FİNANSAL TABLOLARA İLİŞKİN AÇIKLAYICI DİPNOTLAR

(Tutarlar aksi belirtilmedikçe Türk Lirası ("TL") olarak ifade edilmiştir.)

#### DİPNOT 28 - FİNANSAL ARAÇLAR VE FİNANSAL ARAÇLARDAN KAYNAKLANAN RİSKLERİN NİTELİĞİ VE DÜZEYİ (Devamı)

##### *Fiyat riski*

Şirket'in bilançosunda satılmaya hazır finansal varlık olarak sınıfladığı sermaye araçları aktif bir piyasada işlem görmemeleri sebebiyle fiyat riskine maruz kalmamaktadır.

##### *Nakit akış ve makul değer faiz oranı riski*

Şirket'in değişken faiz oranlı kredisi olmadığından faiz oranı riskine maruz kalmamaktadır. Ancak sabit oranlı alınan krediler, Şirket'i makul değer faiz oranı riskine maruz bırakmaktadır. Şirket yönetimi, bu riski faiz oranına duyarlı varlık ve yükümlülüklerin birbirlerini dengelemesi yoluyla yönetmeye çalışmaktadır.

Sabit faizli finansal araçlar	Faiz pozisyonu tablosu	
	31 Aralık 2013	31 Aralık 2012
Finansal varlık (Dipnot 3)	100.335	47.836
Finansal yükümlülükler (Dipnot 5)	(8.211.518)	(4.832.078)
	<b>(8.111.183)</b>	<b>(4.784.242)</b>

##### **b) Kredi riski**

Kredi riski, bankalarda tutulan mevduatlardan ve tahsil edilmemiş alacaklar ve taahhüt edilmiş işlemleri de kapsayan kredi riskine maruz kalan müşterilerden oluşmaktadır. Şirket, kredi notu yüksek bankalarla çalışmayı tercih etmektedir. Müşteriler için bağımsız bir değerlendirme imkanı olmadığı için yönetim müşterilerinin finansal pozisyonunu, geçmiş tecrübelerini ve diğer faktörleri dikkate alarak müşterinin kredi kalitesini değerlendirir. Şirket yönetimi bu riskleri, her anlaşmada bulunan karşı taraf için ortalama riski kısıtlayarak ve gerektiği takdirde teminat alarak karşılamaktadır. Şirket yönetimi 90 günlük ortalama vade süresini geçen ticari alacaklarını güncel piyasa koşullarını da göz önüne alarak değerlendirir ve gereken miktarda şüpheli alacak karşılığı ayrıldıktan sonra bilançoda net olarak gösterir.

## DİTAŞ DOĞAN YEDEK PARÇA İMALAT VE TEKNİK A.Ş.

### 31 ARALIK 2013 TARİHİNDE SONA EREN HESAP DÖNEMİNE AİT FİNANSAL TABLOLARA İLİŞKİN AÇIKLAYICI DİPNOTLAR

(Tutarlar aksi belirtilmedikçe Türk Lirası ("TL") olarak ifade edilmiştir.)

#### DİPNOT 28 - FİNANSAL ARAÇLAR VE FİNANSAL ARAÇLARDAN KAYNAKLANAN RİSKLERİN NİTELİĞİ VE DÜZEYİ (Devamı)

31 Aralık 2013 tarihi itibarıyla finansal araç türleri itibarıyla Şirket'in maruz kaldığı kredi risklerini gösteren tablo aşağıdaki gibidir:

	Ticari alacaklar		Diğer alacaklar		Nakit ve nakit benzerleri
	İlişkili taraf	Diğer	İlişkili taraf	Diğer	
<b>Raporlama tarihi itibarıyla maruz kalınan azami kredi risk</b>					
- Azami riskin teminat ile güvence altına alınmış kısmı	-	12.572.572	-	318.914	6.066.590
A. Vadesi geçmemiş/değer düşüklüğüne uğramamış finansal varlıkların net defter değeri	-	10.774.986	-	318.914	6.066.590
- Teminat ile güvence altına alınmış kısmı (Not 15)	-	1.145.000	-	-	-
B. Koşulları yeniden görüşülmüş bulunan, aksi takdirde vadesi geçmiş veya değer düşüklüğüne uğramış sayılacak finansal varlıkların defter değeri	-	-	-	-	-
C. Vadesi geçmiş ancak değer düşüklüğüne uğramamış finansal varlıkların net defter değeri	-	1.797.586	-	-	-
- Teminat ile güvence altına alınmış kısmı (1)	-	1.315.498	-	-	-
D. Değer düşüklüğüne uğrayan varlıkların net defter değerleri	-	-	-	-	-
- Vadesi geçmiş (brüt defter değeri) (Not 6)	-	1.616.776	-	250.772	-
- Değer düşüklüğü (-)(Not 6)	-	(1.616.776)	-	(250.772)	-
- Net değerinin teminat ile güvence altına alınmış kısmı	-	-	-	-	-
- Vadesi geçmemiş (brüt defter değeri)	-	-	-	-	-
- Değer düşüklüğü (-)	-	-	-	-	-
- Net değerinin teminat ile güvence	-	-	-	-	-

(1) Alacak sigortası ile teminat altına alınmış vadesi geçmiş alacak tutarını göstermektedir.

## DİTAŞ DOĞAN YEDEK PARÇA İMALAT VE TEKNİK A.Ş.

### 31 ARALIK 2013 TARİHİNDE SONA EREN HESAP DÖNEMİNE AİT FİNANSAL TABLOLARA İLİŞKİN AÇIKLAYICI DİPNOTLAR

(Tutarlar aksi belirtilmedikçe Türk Lirası ("TL") olarak ifade edilmiştir.)

#### DİPNOT 28 - FİNANSAL ARAÇLAR VE FİNANSAL ARAÇLARDAN KAYNAKLANAN RİSKLERİN NİTELİĞİ VE DÜZEYİ (Devamı)

31 Aralık 2012 tarihi itibarıyla finansal araç türleri itibarıyla Şirket'in maruz kaldığı kredi risklerini gösteren tablo aşağıdaki gibidir:

	Ticari alacaklar		Diğer alacaklar		Nakit ve nakit benzerleri
	İlişkili taraf	Diğer	İlişkili taraf	Diğer	
<b>Raporlama tarihi itibarıyla maruz kalan azami kredi risk</b>	-	<b>10.556.603</b>	-	<b>433.373</b>	<b>934.340</b>
- <i>Azami riskin teminat ile güvence altına alınmış kısmı</i>	-	<i>1.430.757</i>	-	-	-
A. Vadesi geçmiş/değer düşüklüğüne uğramamış finansal varlıkların net defter değeri	-	7.871.267	-	433.373	934.340
- Teminat ile güvence altına alınmış kısmı (Not 15)	-	1.402.759	-	-	-
B. Koşulları yeniden görüşülmüş bulunan, aksi takdirde vadesi geçmiş veya değer düşüklüğüne uğramış sayılacak finansal varlıkların defter değeri	-	-	-	-	-
C. Vadesi geçmiş ancak değer düşüklüğüne uğramamış finansal varlıkların net defter değeri	-	2.685.336	-	-	-
- Teminat ile güvence altına alınmış kısmı	-	27.998	-	-	-
D. Değer düşüklüğüne uğrayan varlıkların net defter değerleri	-	-	-	-	-
- Vadesi geçmiş (brüt defter değeri) (Not 6)	-	1.264.156	-	250.772	-
- Değer düşüklüğü (-) (Not 6)	-	(1.264.156)	-	(250.772)	-
- Net değerinin teminat ile güvence altına alınmış kısmı	-	-	-	-	-
- Vadesi geçmiş (brüt defter değeri)	-	-	-	-	-
- Değer düşüklüğü (-)	-	-	-	-	-
- Net değerinin teminat ile güvence altına alınmış kısmı	-	-	-	-	-



## DİTAŞ DOĞAN YEDEK PARÇA İMALAT VE TEKNİK A.Ş.

### 31 ARALIK 2013 TARİHİNDE SONA EREN HESAP DÖNEMİNE AİT FİNANSAL TABLOLARA İLİŞKİN AÇIKLAYICI DİPNOTLAR

(Tutarlar aksi belirtilmedikçe Türk Lirası ("TL") olarak ifade edilmiştir.)

#### DİPNOT 28 - FİNANSAL ARAÇLAR VE FİNANSAL ARAÇLARDAN KAYNAKLANAN RİSKLERİN NİTELİĞİ VE DÜZEYİ (Devamı)

31 Aralık 2013 ve 31 Aralık 2012 tarihleri itibariyle, vadesi geçmiş ancak değer düşüklüğüne uğramamış varlıkların yaşlandırması aşağıdaki gibidir:

	31 Aralık 2013		
	Alacaklar		Bankalardaki mevduat
	Ticari alacaklar	Diğer alacaklar	
Vadesi üzerinden 1-30 gün geçmiş	1.153.526	-	-
Vadesi üzerinden 1-6 ay geçmiş	644.060	-	-
Vadesi üzerinden 6-12 ay geçmiş	-	-	-
Vadesi üzerinden 1-5 yıl geçmiş	-	-	-
Vadesini 5 yıldan fazla geçmiş	-	-	-
<b>Toplam vadesi geçmiş</b>	<b>1.797.586</b>	-	-
<b>Teminat ile güvence altına alınmış kısmı (1)</b>	<b>1.315.498</b>		
	31 Aralık 2012		
	Alacaklar		Bankalardaki mevduat
	Ticari alacaklar	Diğer alacaklar	
Vadesi üzerinden 1-30 gün geçmiş	1.689.362	-	-
Vadesi üzerinden 1-6 ay geçmiş	995.974	-	-
Vadesi üzerinden 6-12 ay geçmiş	-	-	-
Vadesi üzerinden 1-5 yıl geçmiş	-	-	-
Vadesini 5 yıldan fazla geçmiş	-	-	-
<b>Toplam vadesi geçmiş</b>	<b>2.685.336</b>	-	-
<b>Teminat ile güvence altına alınmış kısmı (2)</b>	<b>27.998</b>	-	-

(1) Teminat ile güvence altına alınmış kısım, vadesi geçmiş alacaklar için yapılan alacak sigortasıdır.

(2) Teminatlar, müşterilerden alınan teminat mektupları, teminat senetlerinden oluşmaktadır.

#### c) Likidite riski

Likidite risk yönetimi, yeterli ölçüde nakit ve menkul kıymet tutmayı, yeterli miktarda kredi işlemleri ile fon kaynaklarının kullanılabilirliğini ve piyasa pozisyonlarını kapatabilme gücünü ifade eder.

## DİTAŞ DOĞAN YEDEK PARÇA İMALAT VE TEKNİK A.Ş.

### 31 ARALIK 2013 TARİHİNDE SONA EREN HESAP DÖNEMİNE AİT FİNANSAL TABLOLARA İLİŞKİN AÇIKLAYICI DİPNOTLAR

(Tutarlar aksi belirtilmedikçe Türk Lirası ("TL") olarak ifade edilmiştir.)

#### DİPNOT 28 - FİNANSAL ARAÇLAR VE FİNANSAL ARAÇLARDAN KAYNAKLANAN RİSKLERİN NİTELİĞİ VE DÜZEYİ (Devamı)

31 Aralık 2013 ve 31 Aralık 2012 tarihleri itibarıyla pasif kalemlerin indirgenmemiş nakit akışları ve kalan vadelerine göre gösterimi aşağıdaki tablolarda sunulmuştur:

	Defter değeri	31 Aralık 2013				Vadesiz
		Sözleşme uyarınca nakit çıkışları toplamı	3 aydan kısa	3-12 ay arası	1-5 yıl arası	
Kısa vadeli borçlanmalar (Dipnot 5)	8.211.518	8.332.733	4.499.265	3.833.468	-	
Ticari borçlar (Dipnot 6)	5.847.092	5.943.742	5.943.742	-	-	
İlişkili taraflara diğer borçlar (Dipnot 27.i.a)	439.158	439.158	439.158	-	-	
İlişkili olmayan taraflara diğer borçlar (Dipnot 7)	378.327	378.327	378.327	-	-	
<b>Türev olmayan finansal yükümlülükler</b>	<b>14.876.098</b>	<b>15.093.960</b>	<b>11.260.492</b>	<b>3.833.468</b>	<b>-</b>	

	Defter değeri	31 Aralık 2012				Vadesiz
		Sözleşme uyarınca nakit çıkışları toplamı	3 aydan kısa	3-12 ay arası	1-5 yıl arası	
Kısa vadeli borçlanmalar (Dipnot 5)	4.832.078	5.022.533	1.783.333	3.239.200	-	
Ticari borçlar (Dipnot 6)	5.559.765	5.622.763	5.622.763	-	-	
İlişkili taraflara diğer borçlar (Dipnot 27.i.a)	384.599	384.599	384.599	-	-	
İlişkili olmayan taraflara diğer borçlar (Dipnot 7)	279.987	279.987	279.987	-	-	
<b>Türev olmayan finansal yükümlülükler</b>	<b>11.056.429</b>	<b>11.309.882</b>	<b>8.070.682</b>	<b>3.239.200</b>	<b>-</b>	

## DİTAŞ DOĞAN YEDEK PARÇA İMALAT VE TEKNİK A.Ş.

### 31 ARALIK 2013 TARİHİNDE SONA EREN HESAP DÖNEMİNE AİT FİNANSAL TABLOLARA İLİŞKİN AÇIKLAYICI DİPNOTLAR

(Tutarlar aksi belirtilmedikçe Türk Lirası ("TL") olarak ifade edilmiştir.)

#### DİPNOT 28 - FİNANSAL ARAÇLAR VE FİNANSAL ARAÇLARDAN KAYNAKLANAN RİSKLERİN NİTELİĞİ VE DÜZEYİ (Devamı)

##### Sermaye risk yönetimi

Sermayeyi yönetirken Şirket'in hedefleri, ortaklarına getiri, diğer hissedarlara fayda sağlamak ve sermaye maliyetini azaltmak amacıyla en uygun sermaye yapısını sürdürmek için Şirket'in faaliyetlerinin devamını sağlayabilmektir.

Sektördeki diğer şirketlerle paralel olarak Şirket sermayeyi borç/öz sermaye oranını kullanarak izler. Bu oran net borcun toplam sermayeye bölünmesiyle bulunur. Net yükümlülük, nakit ve nakit benzeri değerlerin toplam borç tutarından düşülmesiyle hesaplanır.

31 Aralık 2013 ve 31 Aralık 2012 tarihleri itibariyle borç/öz kaynak oranı aşağıdaki gibidir:

	31 Aralık 2013	31 Aralık 2012
Toplam yükümlülük (1)	20.867.785	14.393.551
Eksi: Nakit ve nakit benzeri değerler (Dipnot 3)	(6.066.590)	(934.340)
<b>Net yükümlülük</b>	<b>14.801.195</b>	<b>13.459.211</b>
<b>Özkaynaklar</b>	<b>22.223.580</b>	<b>19.108.697</b>
<b>Toplam sermaye</b>	<b>37.024.775</b>	<b>32.567.908</b>
<b>Net yükümlülük / Toplam sermaye oranı (2)</b>	<b>%39,98</b>	<b>%41,81</b>

(1) Toplam yükümlülük, kısa ve uzun vadeli yükümlülük toplamından varsa dönem karı vergi yükümlülüğü ve ertelenen vergi yükümlülüğü hesaplarının çıkarılmasıyla elde edilen tutarlardır.

(2) Net yükümlülük/toplam sermaye oranı hesaplaması 31 Aralık 2013 tarihi itibariyle yeniden değerlendirilmiş olup, karşılaştırmalı olarak gösterilen 31 Aralık 2012 oranı da aynı yaklaşımla düzenlenmiştir.

##### Makul değer tahmini

Makul değer, finansal varlık veya yükümlülüklerin, zorunlu bir satış veya tasfiye işlemi dışında, istekli taraflar arasında gerçekleşecek bir cari işlemde, el değiştirebileceği tutar olup, eğer varsa teşkilatlanmış bir piyasada işlem gören fiyatı ile en iyi şekilde belirlenir.

Şirket, finansal varlık ve yükümlülüklerin tahmini makul değerlerini, halihazırda mevcut piyasa bilgileri ve uygun değerlendirme yöntemlerini kullanarak belirlemiştir. Sonuç olarak burada sunulan tahminler, Şirket'in cari bir piyasa işleminde elde edebileceği değerlerin göstergesi olmayabilir.

Aşağıdaki yöntem ve varsayımlar, makul değeri belirlenebilen finansal varlık ve yükümlülüklerin makul değerinin tahmininde kullanılmıştır:

## DİTAŞ DOĞAN YEDEK PARÇA İMALAT VE TEKNİK A.Ş.

### 31 ARALIK 2013 TARİHİNDE SONA EREN HESAP DÖNEMİNE AİT FİNANSAL TABLOLARA İLİŞKİN AÇIKLAYICI DİPNOTLAR

(Tutarlar aksi belirtilmedikçe Türk Lirası ("TL") olarak ifade edilmiştir.)

#### DİPNOT 28 - FİNANSAL ARAÇLAR VE FİNANSAL ARAÇLARDAN KAYNAKLANAN RİSKLERİN NİTELİĞİ VE DÜZEYİ (Devamı)

##### *Finansal varlıklar*

Yılsonu kurlarıyla çevrilen yabancı para varlıkların makul değerlerinin, kayıtlı değerlerine yaklaştığı kabul edilmektedir.

Kasa ve nakit değerler dahil, maliyet değeriyle izlenen finansal varlıkların kayıtlı değerlerinin, kısa vadeli olmaları nedeniyle makul değerlerini yansıttığı kabul edilmektedir.

Ticari alacakların kayıtlı değerlerinin, ilgili değer düşüklükleri düşüldükten sonra, makul değeri yansıttığı tahmin edilmektedir.

Tüm finansal yatırımlar, ilk olarak bedelin makul değeri olan ve yatırımla ilgili satın alma masrafları da dahil olmak üzere maliyet bedelleri üzerinden gösterilmektedir. Şirket'in %20'nin altında sermaye payına sahip olduğu finansal yatırımların borsaya kayıtlı herhangi bir rayiç değerinin olmadığı, makul değer hesaplanmasında kullanılan diğer yöntemlerin uygun olmaması veya işlememesi nedeniyle makul bir değer tahmininin yapılamaması ve makul değer güvenilir bir şekilde ölçülemediği durumlarda finansal varlığın kayıtlı değeri, mevcutsa değer düşüklüğünün çıkarılması suretiyle değerlendirilmiştir (Dipnot 4). Değer düşüklüğü analizi, önemli bir değer düşüklüğüne yol açabilecek unsurların mevcut olduğu durumlar haricinde, yılda bir defa yapılmaktadır.

##### *Finansal yükümlülükler*

Ticari borçların kayıtlı değerlerinin, makul değerlerini yansıttığı öngörülmektedir.

Krediler ve diğer parasal borçların kısa vadeli olmaları nedeniyle makul değerlerinin kayıtlı değerlerine yaklaştığı kabul edilmektedir.

Değişik faiz oranlarına sahip yabancı para cinsinden uzun vadeli krediler bilanço tarihindeki döviz kuru ile TL'ye çevrilmiş olup, makul değerleri kayıtlı değere yaklaşmaktadır.

##### *Finansal Araçların Gerçeğe Uygun Değeri*

Finansal varlıkların ve yükümlülüklerin gerçeğe uygun değeri aşağıdaki gibi belirlenir:

- Birinci seviye: Finansal varlık ve yükümlülükler, birbirinin aynı varlık ve yükümlülükler için aktif piyasada işlem gören borsa fiyatlarından değerlendirilmiştir.
- İkinci seviye: Finansal varlık ve yükümlülükler, ilgili varlık ya da yükümlülüğün birinci seviyede belirtilen borsa fiyatından başka direkt ya da indirekt olarak piyasada gözlenebilen fiyatının bulunmasında kullanılan girdilerden değerlendirilmiştir.
- Üçüncü seviye: Finansal varlık ve yükümlülükler, varlık ya da yükümlülüğün gerçeğe uygun değerinin bulunmasında kullanılan piyasada gözlenebilir bir veriye dayanmayan girdilerden değerlendirilmiştir.

## DİTAŞ DOĞAN YEDEK PARÇA İMALAT VE TEKNİK A.Ş.

### 31 ARALIK 2013 TARİHİNDE SONA EREN HESAP DÖNEMİNE AİT FİNANSAL TABLOLARA İLİŞKİN AÇIKLAYICI DİPNOTLAR

(Tutarlar aksi belirtilmedikçe Türk Lirası ("TL") olarak ifade edilmiştir.)

#### DİPNOT 28 - FİNANSAL ARAÇLAR VE FİNANSAL ARAÇLARDAN KAYNAKLANAN RİSKLERİN NİTELİĞİ VE DÜZEYİ (Devamı)

Gerçeğe uygun değerleriyle gösterilen finansal varlık ve yükümlülüklerin seviye sınıflamaları aşağıdaki gibidir:

Finansal varlıklar	31 Aralık 2013	Raporlama tarihi itibarıyla gerçeğe uygun değer seviyesi		
		1. Seviye TL	2. Seviye TL	3. Seviye TL
Gerçeğe uygun değer farkı kar/zarara yansıtılan finansal varlıklar				
Alım satım amaçlı	-	-	-	-
Türev araçlar	-	-	-	-
Satılmaya hazır finansal varlıklar	-	-	-	-
Pay senetleri	-	-	-	-
<b>Toplam</b>	-	-	-	-

#### Finansal yükümlülükler

Gerçeğe uygun değer farkı kar/zarara yansıtılan finansal varlıklar				
Alım satım amaçlı	-	-	-	-
Türev araçlar	-	-	-	-
Diğer finansal yükümlülükler	-	-	-	-
<b>Toplam</b>	-	-	-	-

Finansal varlıklar	31 Aralık 2012	Raporlama tarihi itibarıyla gerçeğe uygun değer seviyesi		
		1. Seviye TL	2. Seviye TL	3. Seviye TL
Gerçeğe uygun değer farkı kar/zarara yansıtılan finansal varlıklar				
Alım satım amaçlı	-	-	-	-
Türev araçlar	-	-	-	-
Satılmaya hazır finansal varlıklar	-	-	-	-
Pay senetleri	-	-	-	1.079.148
<b>Toplam</b>	-	-	-	<b>1.079.148</b>

#### Finansal yükümlülükler

Gerçeğe uygun değer farkı kar/zarara yansıtılan finansal varlıklar				
Alım satım amaçlı	-	-	-	-
Türev araçlar	-	-	-	-
Diğer finansal yükümlülükler	-	-	-	-
<b>Toplam</b>	-	-	-	-

## **DİTAŞ DOĞAN YEDEK PARÇA İMALAT VE TEKNİK A.Ş.**

### **31 ARALIK 2013 TARİHİNDE SONA EREN HESAP DÖNEMİNE AİT FİNANSAL TABLOLARA İLİŞKİN AÇIKLAYICI DİPNOTLAR**

(Tutarlar aksi belirtilmedikçe Türk Lirası ("TL") olarak ifade edilmiştir.)

---

#### **DİPNOT 28 - FİNANSAL ARAÇLAR VE FİNANSAL ARAÇLARDAN KAYNAKLANAN RİSKLERİN NİTELİĞİ VE DÜZEYİ (Devamı)**

Gerçeğe uygun değer, bir finansal aracın zorunlu bir satış veya tasfiye işlemi dışında gönüllü taraflar arasındaki bir cari işlemde, el değiştirebileceği tutar olup, eğer varsa oluşan bir piyasa fiyatı ile en iyi şekilde belirlenir.

Finansal araçların tahmini gerçeğe uygun değerleri, Ditaş Doğan Yedek Parça İmalat ve Teknik A.Ş. tarafından mevcut piyasa bilgileri ve uygun değerlendirme yöntemleri kullanılarak belirlenmiştir. Ancak, gerçeğe uygun değer tahmininde piyasa verilerinin yorumlanmasında takdir kullanılır. Sonuç olarak, burada sunulan tahminler, Şirket'incari bir piyasa işleminde elde edebileceği değerlerin göstergesi olmayabilir.

Finansal araçların gerçeğe uygun değerlerinin tahmininde aşağıdaki yöntem ve varsayımlar kullanılmıştır:

##### Finansal varlıklar

Dönem sonu kurlarıyla çevrilen döviz cinsinden olan bakiyelerin gerçeğe uygun değerlerinin, kayıtlı değerlerine yaklaştığı kabul edilmektedir.

Kasa ve banka mevduatları dahil, maliyet bedeli ile gösterilen finansal varlıkların gerçeğe uygun değerlerinin, kısa vadeli olmaları ve alacak kayıplarının ihmal edilebilir olması dolayısıyla kayıtlı değerlerine yaklaştığı kabul edilmektedir. Menkul kıymet yatırımlarının gerçeğe uygun değerleri bilanço tarihindeki piyasa fiyatları esas alınarak tahmin edilmiştir.

Ticari alacaklar etkin faiz yöntemi kullanılarak iskonto edilmiş maliyetleri üzerinden değerlendirilmekte ve ilgili şüpheli alacak karşılıkları ile birlikte kayıtlı değerlerinin gerçeğe uygun değerlerine yaklaştığı kabul edilmektedir.

##### Finansal yükümlülükler

Banka kredileri ve diğer parasal yükümlülüklerin gerçeğe uygun değerlerinin kayıtlı değerlerine yaklaştığı kabul edilmektedir.

Döviz cinsinden olan uzun vadeli krediler dönem sonu kurlarından çevrilir ve bundan dolayı gerçeğe uygun değerleri kayıtlı değerlerine yaklaşmaktadır.

Ticari borçlar etkin faiz yöntemi kullanılarak iskonto edilmiş maliyetleri üzerinden değerlendirilmekte ve bu şekilde kayıtlı değerlerinin gerçeğe uygun değerlerine yaklaştığı kabul edilmektedir.

## **DİTAŞ DOĞAN YEDEK PARÇA İMALAT VE TEKNİK A.Ş.**

### **31 ARALIK 2013 TARİHİNDE SONA EREN HESAP DÖNEMİNE AİT FİNANSAL TABLOLARA İLİŞKİN AÇIKLAYICI DİPNOTLAR**

(Tutarlar aksi belirtilmedikçe Türk Lirası ("TL") olarak ifade edilmiştir.)

---

#### **DİPNOT 29 - BİLANÇO TARİHİNDEN SONRAKİ OLAYLAR**

- Şirket ürünlerinin, Rusya'nın da dahil olduğu Bağımsız Devletler Topluluğu ile Asya Pasifik Ülkeleri'nde satış ve pazarlamasının yapılabilmesini teminen, bir tanesi Rusya Federasyonu'nda, diğeri Çin Halk Cumhuriyeti'nde yerleşik iki ayrı şirket ile faaliyetlerin geliştirilmesine karar verilmiştir. Her iki şirketin de sermayesinin %100'ü Şirket'e ait olup; Rusya Federasyonu'nda faaliyet gösterecek D Stroy Ltd unvanlı şirket sermayesi 10.000 RUB, Çin Halk Cumhuriyeti'nde faaliyet gösterecek Ditaş Trading Shanghai Co. Ltd unvanlı şirket sermayesi 600.000 RMB olacaktır. Her iki şirket de faaliyete geçme aşamasındadır.
- 31 Aralık 2013 tarihi itibarıyla hazırlanan finansal tablolar, Yönetim Kurulu tarafından 28 Şubat 2014 tarihinde onaylanmıştır. Yönetim Kurulu dışındaki kişilerin finansal tabloları değiştirmeye yetkisi yoktur.

#### **DİPNOT 30 - FİNANSAL TABLOLARI ÖNEMLİ ÖLÇÜDE ETKİLEYEN YA DA FİNANSAL TABLOLARIN AÇIK, YORUMLANABİLİR VE ANLAŞILABİLİR OLMASI AÇISINDAN AÇIKLANMASI GEREKLİ OLAN DİĞER HUSUSLAR**

Yoktur (31 Aralık 2012: Yoktur).