



**DİTAŞ DOĞAN YEDEK PARÇA İMALAT
VE TEKNİK A.Ş.**

**1 OCAK–31 MART 2017 ARA HESAP DÖNEMİ
FAALİYET RAPORU**

Nisan 2017

İçindekiler

1)	Genel Bilgiler	3
2)	Yönetim Kurulu Üyeleri ve Üst Düzey Yöneticilere Sağlanan Mali Haklar	10
3)	Araştırma Geliştirme Çalışmaları	11
4)	Şirket Faaliyetleri ve Faaliyetlere İlişkin Önemli Gelişmeler.....	11
5)	Finansal Durum.....	17
6)	Riskler ve Yönetim Organı'nın Değerlendirmeleri Finansal Tabloların Hazırlanma Süreciyle İlgili Olarak; Şirket'in İç Denetim ve Risk Yönetim Sistemlerinin Ana Unsurlarına İlişkin Açıklamalar.....	18
7)	Şirketin Sermayesinin Karşılıksız Kalıp Kalmadığına veya Borca Batık Olup Olmadığına İlişkin Tespit ve Yönetim Organı Değerlendirmeleri.....	18
8)	Yönetim Kurulunun Kar Dağıtım Teklifi	18
9)	Diğer Hususlar	19
10)	Finansal Rapor ve Faaliyet Raporu Sorumluluk Beyanı	20
11)	Finansal Rapor	21

Bu rapor,13.06.2013 tarihli ve 28676 sayılı Resmi Gazete'de yayınlanarak yürürlüğe giren Sermaye Piyasası Kurulu'nun İşletmeler Tarafından Düzenlenecek Finansal Raporlar İle Bunların Hazırlanması ve İlgililere Sunulmasına İlişkin İlke, Usul ve Esasları Hakkında Seri: II-14.1 sayılı "Sermaye Piyasasında Finansal Raporlamaya İlişkin Esaslar Tebliği"nin 8.madde hükmü uyarınca düzenlenmiş olup, Şirketimizin 01.01.2017-31.03.2017 ara hesap dönemi itibari ile işletme faaliyetlerinin değerlendirilmesi ve yatırımcılarımıza bilgi verilmesi amacını taşımaktadır.

1) Genel Bilgiler

I.a-) Raporun İlgili Olduğu Hesap Dönemi:

Bu faaliyet raporu 01.01.2017-31.03.2017 ara hesap dönemi faaliyetlerine ilişkindir.

I.b-) Şirketin Ticaret Unvanı, Ticaret Sicil Numarası ve İletişim Bilgileri:

Ticari Unvanı	: Ditaş Doğan Yedek Parça İmalat ve Teknik A.Ş.
Ticaret Sicil Memurluğu	: Niğde Ticaret Odası
Ticaret Sicil Numarası	: 701
Adres	
Fabrika ve Merkez	:Kayseri Yolu 3.km 51100 Niğde
İstanbul Ofis	:Burhaniye Mah. Kısıklı Cad. No:65 34676 Üsküdar/İstanbul
E-mail	: maliisler@ditas.com.tr
Telefon	: 0(388) 232 41 00
Fax	: 0(388) 213 20 26
Kurumsal İnternet Adresi	: www.ditas.com.tr

I.c-) Şirketin Organizasyon Yapısı, Sermaye ve Ortaklık Yapıları:

Şirketin departman bazında organizasyon yapısı aşağıdaki şekildedir.

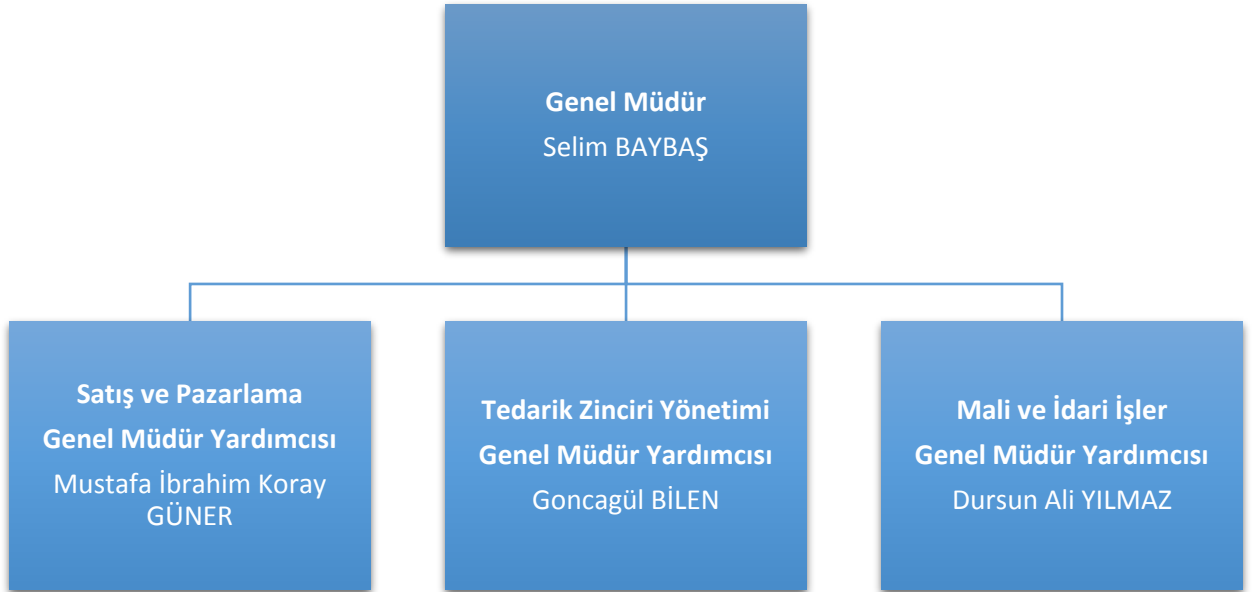

Ortaklık Yapısı

Ditaş Doğan Yedek Parça İmalat ve Teknik A.Ş.'nin ortaklık yapısı aşağıda sunulmuştur.

KAYITLI SERMAYESİ : **38.000.000- TL**
ÇIKARILMIŞ SERMAYESİ : **10.000.000- TL**

31 Mart 2017 ve 31 Aralık 2016 İtibariyle Ortaklık Yapısı (TL)

	%	31 Mart 2017	%	31 Aralık 2016
Doğan Şirketler Grubu Holding A.Ş. ("Doğan Holding")	73,59	7.359.315	73,59	7.359.315
Borsa İstanbul'da işlem gören kısım ⁽¹⁾	26,41	2.640.685	26,41	2.640.685
Çıkarılmış Sermaye	100,00	10.000.000	100,00	10.000.000
Sermaye düzeltme farkı		15.137.609		15.137.609
Toplam		25.137.609		25.137.609

⁽¹⁾ Sermaye Piyasası Kurulu (SPK)'nın 30 Ekim 2014 tarih ve 31/1059 sayılı ilke kararı ile değişik 23 Temmuz 2010 tarih ve 21/655 sayılı ilke kararı gereğince; Merkezi Kayıt Kuruluşu A.Ş. (MKK) kayıtlarına göre; 31 Mart 2017 tarihi itibariyle Ditaş sermayesinin %26,34'üne (31 Aralık 2016: %26,34) karşılık gelen payların dolaşımında olduğu kabul edilmektedir.

I.d-) İmtiyazlı Paylar ve Payların Oy Hakları:

Şirketimizde her payın bir oy hakkı bulunmaktadır. Herhangi bir pay sahibinin oy hakkına üst sınır getirilmemiştir. Oy hakkının kullanılmasını zorlaştırıcı uygulamalardan kaçınılmakta; her pay sahibine, oy hakkını en kolay ve uygun şekilde kullanma fırsatı sağlanmaktadır.

Şirket payları üzerinde herhangi bir imtiyaz söz konusu değildir.

I.e-) Şirketin Doğrudan veya Dolaylı İştirakleri ve Pay Oranları:

Şirketimiz ürünlerinin, Rusya'nın da dâhil olduğu Bağımsız Devletler Topluluğu'nda, Asya Pasifik Ülkeleri'nde ve Amerika Kıtası'nda satış ve pazarlamasının yapılabilmesini teminen, bir tanesi Rusya Federasyonu'nda, bir tanesi Çin Halk Cumhuriyeti'nde, bir tanesi de Amerika Birleşik Devletleri'nde yerleşik üç ayrı şirket faaliyetlerine başlamıştır. Her üç şirketin de sermayesinin %100'ü Şirketimize ait olup; Rusya Federasyonu'nda faaliyet gösteren D Stroy Ltd unvanlı şirketimizin sermayesi 3.500.000 RUB, Çin Halk Cumhuriyeti'nde faaliyet gösteren Ditaş Trading Shanghai Co. Ltd unvanlı şirketimizin sermayesi 600.000 RMB ve Amerika Birleşik Devletlerinde faaliyet gösteren Ditaş America LLC ünvanlı şirketimizin sermayesi 100.000 USD'dir.

I.f-) Şirketin İktisap Ettiği Kendi Paylarına İlişkin Bilgiler:

01.01.2017-31.03.2017 ara hesap dönemi içerisinde Şirketimiz tarafından iktisap edilen kendi payı bulunmamaktadır.

I.g-) Topluğa Dâhil İşletmelerin Ana Şirket Sermayesindeki Payları Hakkında Bilgiler:

Hakim ortak Doğan Şirketler Grubu Holding A.Ş. olup; Şirketimiz'in hakim ortak sermayesinde payı yoktur.

I.h-) Yönetim Kurulu ve Komiteler:

Yönetim Kurulu Üyeleri

Şirket, Genel Kurul'ca seçilecek en az 5, en çok 11 üyeden oluşan bir Yönetim Kurulu tarafından yönetilir ve temsil olunur. Yönetim Kurulu'nun Sermaye Piyasası Kurulu'nca belirlenen oranda veya adette üyesi bağımsız üye niteliğine haiz adaylar arasından seçilir. Bağımsız Yönetim Kurulu üye adaylarının belirlenmesinde, aday gösterilmesinde, sayısı ve niteliklerinde, seçilmesinde, azil ve/veya görevden ayrılımlarında Sermaye Piyasası Kanunu, Sermaye Piyasası Kurulu düzenlemeleri ve yürürlükte bulunan ilgili sair mevzuat hükümlerine uyulur.

Yönetim Kurulu Üyeleri aşağıdaki kişilerden oluşmaktadır.

Başkan	: Tolga Babalı	(İcrada Görevli Değil)
Başkan Vekili ve Murahhas Üye	: Selim Baybaş	(İcrada Görevli)
Üye	: Yücel Göher	(İcrada Görevli Değil)
Üye	: Dr. Murat Doğu	(İcrada Görevli Değil)
Üye	: Dursun Ali Yılmaz	(İcrada Görevli)
Bağımsız Üye	: Dr. Salih Ercüment Türktan	(İcrada Görevli Değil)
Bağımsız Üye	: Salih Ertör	(İcrada Görevli Değil)

Yönetim Kurulu üyeleri Esas Sözleşme'nin 10. Maddesine göre en çok 3 yıl görev yapmak üzere seçilirler. Genel Kurul'un seçim kararında görev süresi açıkça belirtilmemişse seçim bir yıl için yapılmış addolunur. Şirket Yönetim Kurulu, 28.03.2017 tarihinde gerçekleştirilen 2016 yılı Hesap Dönemine İlişkin Olağan Genel Kurul Toplantısı'nda, 2017 hesap dönemi faaliyet ve hesaplarının görüşüleceği Olağan Genel Kurul Toplantısı'na kadar görev yapmak üzere seçilmişlerdir.

2017 yılının ilk çeyreğinde toplam 5 adet Yönetim Kurulu toplantısı gerçekleştirilmiş ve 10 adet Yönetim Kurulu kararı alınmış olup Yönetim Kurulu toplantılarında alınan kararlar mevcudun oybirliği ile alınmış, alınan kararlara muhalif kalan Yönetim Kurulu üyesi olmamıştır.

Yönetim Kurulu, yürürlükteki mevzuat ve Esas Sözleşme ile kendisine verilmiş bulunan görevleri yerine getirmekle yükümlüdür. Gerek yasalar ve gerekse Esas Sözleşme düzenlemelerine göre Genel Kurul kararını gerektirmeyen tüm iş ve işlemler Yönetim Kurulu tarafından yerine getirilir.

Yönetim Kurulu, Türk Ticaret Kanunu, Sermaye Piyasası Kanunu, Sermaye Piyasası Kurulu düzenleme ve kararları, Esas Sözleşme ve yürürlükteki mevzuat hükümleri doğrultusunda görevlerini ifa eder ve yetkilerini kullanır.

Kanundan veya Esas Sözleşme'den doğan bir görevi veya yetkiyi, kanuna dayanarak, başkasına devreden organlar veya kişiler, bu görev ve yetkileri devralan kişilerin seçiminde makul derecede özen göstermediklerinin ispat edilmesi hâli hariç, bu kişilerin fiil ve kararlarından sorumlu olmazlar.

Yönetim Kurulu gerek yasalar ve gerekse işbu Esas Sözleşme ile kendisine yüklenen görev ve sorumluluklarını yerine getirirken bunları kısmen Şirket bünyesindeki komitelere işlevlerini de açıkça belirlemek suretiyle ve fakat kendi sorumluluğunu bertaraf etmeksizin devredebilir.

Yönetim Kurulu Üyeleri, Şirket'in ve pay sahiplerinin çıkarlarını korumak, gözetim, izleme, yönlendirme ve denetim amacına yönelik olarak, bağlı ortaklık, iştirak ve müşterek yönetime tabi ortaklıkların Yönetim Kurulları'nda görev alabilirler. Ayrıca, Yönetim Kurulu üyeleri, kamuya yararlı dernekler, vakıflar, kamu yararına çalışan veya bilimsel araştırma, geliştirme faaliyetinde bulunan kurum ve kuruluşlar, üniversiteler, öğretim kurumları ve bu gibi kurumlarda görev alabilirler. Bunun haricindeki görevler Yönetim Kurulu'nun kabul edeceği kurallar dahilinde ve onayı ile mümkündür.

Yönetim Kurulu üyelerinin Şirket dışındaki yürüttükleri görevler aşağıda belirtilmiştir.

Tolga Babalı	Doğan Şirketler Grubu Holding A.Ş. Mali İşler Başkan Yardımcılığı, Doğan Şirketler Grubu Holding A.Ş. Bağlı Ortaklıklarında Yönetim Kurulu Başkan Vekillikleri ve Üyelikleri, Riskin Erken Saptanması Komitesi Üyelikleri
Selim Baybaş	Doğan Şirketler Grubu Holding A.Ş.'nin bağlı ortaklığında Yönetim Kurulu Başkanlığı
Yücel Göher	Bulunmamaktadır.
Dr. Murat Doğu	Doğan Şirketler Grubu Holding A.Ş. Mali İşler Başkan Yardımcılığı, Doğan Şirketler Grubu Holding A.Ş.'nin bağlı ortaklıklarında Yönetim Kurulu Üyelikleri ve Kurumsal Yönetim Komitesi Üyelikleri
Dursun Ali Yılmaz	Bulunmamaktadır.
Dr. Salih Ercüment Türktan	Doğan Şirketler Grubu Holding A.Ş.'nin Bağlı Ortaklıklarında Bağımsız Yönetim Kurulu Üyeliği, Kurumsal Yönetim Komitesi Başkanlığı, Riskin Erken Saptanması Komitesi Başkanlığı, Denetimden Sorumlu Komite Başkanlığı
Salih Ertör	MESS Eğitim Vakfı Yönetim Kurulu Üyeliği, Doğan Şirketler Grubu Holding A.Ş.'nin Bağlı Ortaklığında Yönetim Kurulu Bağımsız Üyeliği, Kurumsal Yönetim Komitesi Başkanlığı, Denetimden Sorumlu Komite Üyeliği

Bağımsız Yönetim Kurulu üyelerimizin bağımsızlık beyanlarına aşağıda yer verilmiştir.

Tarih: 01.03.2017

BAĞIMSIZLIK BEYANI

DİTAŞ Doğan Yedek Parça İmalat ve Teknik A.Ş. Yönetim Kurulu Başkanlığı'na,

DİTAŞ Doğan Yedek Parça İmalat ve Teknik A.Ş. Bağımsız Yönetim Kurulu Üyesi adayı olarak Sermaye Piyasası Kanunu, Sermaye Piyasası Kurulu'nun II-17.1 sayılı Kurumsal Yönetim Tebliği, Sermaye Piyasası Kurulu İlke Kararları ve sair düzenlemeler ile Şirketiniz Esas Sözleşmesi ile belirlenen "bağımsız yönetim kurulu üyeliği" koşullarını taşıdığımı; seçilmem durumunda, söz konusu bağımsızlık koşullarının ortadan kalktığını öğrendiğim andan itibaren ivedilikle Yönetim Kurulu Başkanlığınızı bilgilendireceğimi ve Kurulunuzun Kararı doğrultusunda hareket ederek gerek görüldüğü takdirde istifa edeceğimi beyan ederim.

Saygılarımla,

SatınErcüment TÜRKTAN

Tarih: 01.03.2017

BAĞIMSIZLIK BEYANI

DİTAŞ Doğan Yedek Parça İmalat ve Teknik A.Ş. Yönetim Kurulu Başkanlığı'na,

DİTAŞ Doğan Yedek Parça İmalat ve Teknik A.Ş. Bağımsız Yönetim Kurulu Üyesi adayı olarak Sermaye Piyasası Kanunu, Sermaye Piyasası Kurulu'nun II-17.1 sayılı Kurumsal Yönetim Tebliği, Sermaye Piyasası Kurulu İlke Kararları ve sair düzenlemeler ile Şirketiniz Esas Sözleşmesi ile belirlenen "bağımsız yönetim kurulu üyeliği" koşullarını taşıdığımı; seçilmem durumunda, söz konusu bağımsızlık koşullarının ortadan kalktığını öğrendiğim andan itibaren ivedilikle Yönetim Kurulu Başkanlığınızı bilgilendireceğimi ve Kurulunuzun Kararı doğrultusunda hareket ederek gerek görüldüğü takdirde istifa edeceğimi beyan ederim.

Saygılarımla,

Salih ERTÖR

İcra Kurulu Üyeleri

İcra Kurulu üyeleri aşağıdaki gibidir.

Başkan	: Selim Baybaş
Üye	: Dursun Ali Yılmaz
Üye	: Mustafa İbrahim Koray Güner
Üye	: Goncağül Bilen
Üye	: Tezay Kartal
Üye	: Mehmet Buğra Bilen

İcra kurulu üyeleri, 2017 yılı faaliyet sonuçlarının görüşüleceği Olağan Genel Kurul Toplantısı'na kadar görev yapmak üzere seçilmiştir.

Denetimden Sorumlu Komite Üyeleri

Denetimden Sorumlu Komite üyeleri aşağıdaki gibidir.

Başkan	: Dr.Salih Ercüment Türktan
Üye	: Salih Ertör

Denetimden Sorumlu Komite üyeleri, 2017 yılı faaliyet sonuçlarının görüşüleceği Olağan Genel Kurul Toplantısı'na kadar görev yapmak üzere Şirketimiz Bağımsız Yönetim Kurulu Üyelerinden seçilmiştir.

Kurumsal Yönetim Komitesi Üyeleri

Kurumsal Yönetim Komitesi üyeleri aşağıdaki gibidir.

Başkan	: Dr. Salih Ercüment Türktan
Üye	: Dursun Ali Yılmaz
Üye	: Dr. Murat Doğu
Üye	: Dilek Oktay

Kurumsal Yönetim Komitesi, 2017 yılı faaliyet sonuçlarının görüşüleceği Genel Kurul Toplantısı'nı takiben yapılacak ilk Yönetim Kurulu toplantısına kadar görev yapacak ve SPK'nın II-17.1 Kurumsal Yönetim Tebliği ile düzenlendiği üzere "Aday Gösterme Komitesi" ve "Ücret Komitesi"nin görevlerini de üstlenecektir.

Riskin Erken Saptanması Komitesi Üyeleri

Riskin Erken Saptanması Komitesi Üyeleri aşağıdaki gibidir.

Başkan	: Dr.Salih Ercüment Türktan
Üye	: Dursun Ali Yılmaz
Üye	: Selma Uyguç
Üye	: Fatih Yüzbaş

Riskin Erken Saptanması Komitesi, her iki ayda bir Yönetim Kurulu toplantılarından önce toplanır. Komite çalışmalarının etkinliği açısından gerekli gördüğü hallerde toplanabilir. Komitenin tüm çalışmaları tutanaklarla yazılı hale getirilir, Komite üyeleri tarafından imzalanır ve saklanır.

Komite başkanı, Yönetim Kurulu'na, Komite toplantısı ertesinde Komite'nin faaliyetleri hakkında yazılı rapor verir ve Komite toplantısının özetini Yönetim Kurulu üyelerine ve denetçiye yazılı olarak bildirir veya bildirilmesini sağlar.

Komite, Şirket esas sözleşmesine ve ilgili mevzuata uygun olarak Yönetim Kurulu tarafından oluşturulur ve yetkilendirilir. Komite, Yönetim Kuruluna her iki ayda bir vereceği raporda durumu değerlendirir, varsa tehlikelere işaret eder, çareleri gösterir.

Şirketin varlığını, gelişmesini ve devamını tehlikeye düşürebilecek risklerin erken saptanması, tespit edilen risklerle ilgili gerekli önlemlerin uygulanması ve riskin yönetilmesi amacıyla çalışmalar yapar. Risk yönetim sistemlerini en az yılda bir kez gözden geçirir.

Riskin Erken Saptanması Komitesi Üyeleri, 2017 yılı faaliyet sonuçlarının görüşüleceği Olağan Genel Kurul Toplantısı'na kadar görev yapmak üzere seçilmiştir.

I.1-) Üst Düzey Yöneticiler

Genel Müdür : Selim Baybaş
Mali ve İdari İşler Genel Müdür Yardımcısı : Dursun Ali Yılmaz
Satış ve Pazarlama Genel Müdür Yardımcısı : Mustafa İbrahim Koray Güner
Tedarik Zinciri Yönetimi Genel Müdür Yardımcısı : Goncağül Bilen

Şirketimiz üst düzey yöneticileri, Esas Sözleşmenin 10. Maddesinde, Yönetim Organları İşleyişi, Yetki ve Sorumluluk Devri İç Yönergesinde ve imza sirkülerinde belirtilen yetkilere haiz olup, üst düzey yöneticiler arasında yer alan Genel Müdür'ün belirli süreli hizmet sözleşmesi yoktur.

I.j-) Dönem İçinde Esas Sözleşmede Yapılan Değişiklikler ve Nedenleri

Yönetim Kurulu'nun 19 Ocak 2017 tarihli toplantısında Şirket Esas Sözleşmesi'nin "Şirketin Merkez ve Şubeleri" başlıklı 4. maddesinin "Kayıtlı ve Çıkarılmış Sermaye" başlıklı 6. maddesinin ve "Pay İhracı ve Devri" başlıklı 8. maddesinin tadil edilmesine karar verilmiştir. İlgili maddelerin tadiline SPK tarafından 6 Şubat 2017 tarihinde onay verilmiştir. Esas Sözleşme'de yapılacak değişiklikler 28 Mart 2017 tarihinde yapılan Olağan Genel Kurul Toplantısı sonuçları ile Niğde Ticaret Sicil Müdürlüğü tarafından 29 Mart 2017 tarihinde tescil olmuştur.

I.k-) Şirket Genel Kurulunca Verilen İzin Çerçevesinde Yönetim Organları Üyelerinin Şirketle Kendisi veya Başkası Adına Yaptığı İşlemler ile Rekabet Yasağı Kapsamındaki Faaliyetleri:

Yönetim Kurulu üyelerimiz için, TTK'nın yasakladığı hususlar dışında kalmak şartıyla, TTK'nın 395. ve 396. maddelerinde yazılı işlemleri yapabilmeleri konusunda Genel Kurul'dan izin alınmaktadır. Şirketimizdeki bilgilere göre, Yönetim Kurulu üyelerimiz, 31 Mart 2017 döneminde kendi adlarına Şirketimiz'in faaliyet konusu kapsamına giren alanlarda ticari faaliyette bulunmamışlardır.

2) Yönetim Kurulu Üyeleri Ve Üst Düzey Yöneticilere Sağlanan Mali Haklar

Yönetim Kurulu üyelerine sağlanan her türlü mali hak, menfaat ve ücret her yıl Şirket Genel Kurulu'nda belirlenmektedir. Şirketimizin Genel Müdür ve Yardımcıları, Başkan ve Üyelerden oluşan üst düzey yöneticilere sağlanan faydalar ise ücret, prim, iletişim ve ulaşım gibi faydalardan oluşmakta olup, 2017 yılının ilk çeyreğinde bu kapsamda sağlanan faydaların toplamı 387.194,- Türk Lirası'dır.

3) Araştırma Geliştirme Çalışmaları

Ditaş mühendislik bölümü köklü ürün tasarım deneyiminin ve Entegre Üretim Tesisi olmanın avantajları ile sektörde yenilikçi ürünlere hizmet edecek araştırma ve geliştirme altyapısını bünyesinde bulundurmaktadır. 2016 yılı için de yeni projelerin hayata geçtiği ve yeni müşteriler ile çalışmaların başladığı bir yıl olmuştur. Ürün tasarımı ve tasarım doğrulamaya yönelik bilgisayar destekli analiz ve numune prototipleme kabiliyeti ile de birçok yeni ürün seri üretime kazandırılmıştır. Mevcut otomotiv ürün gamının yanı sıra demiryolu ve havacılık sanayi gibi farklı sektör analizleri, saha araştırmaları ve fizibilite çalışmaları ile de ürün çeşitliliği artırılmaktadır.

Sektörün ihtiyaçlarına yönelik olarak çalışılan ürünlerde çeşitliliğin yönetimi konusunda Ürün Yaşam Döngüsü ("PLM") programı devreye alınmıştır. Sektörde yaygın kullanılan Windchill programı kullanımı başlamış ve ürünlerin dökümantasyon yönetimi buraya aktarılmaya başlanmıştır.

Mühendislik altyapısını ileri seviyeye taşıyacak çalışmalar, konusunda uzman akademisyenlerle planlanmakta ve hayata geçirilmektedir. Bunun ilk adımı olarak da üniversite-sanayi ortaklı projelere zemin hazırlayacak İşbirliği Protokolü, Adana Bilim ve Teknoloji Üniversitesi ile imzalanmıştır. Bu çalışmaların hedefinde 5746 Sayılı Kanun çerçevesinde Bilim, Sanayi ve Teknoloji Bakanlığınca tanımlanan ARGE Merkezi olmak vardır. Bu hedef için de zaman planı oluşturularak gerekli çalışmalar başlamıştır.

4) Şirket Faaliyetleri ve Faaliyetlere İlişkin Önemli Gelişmeler

4.a-) İşletmenin Faaliyet Konusu, Faaliyet Gösterdiği Sektör ve Bu Sektör İçerisindeki Yeri:

Ditaş Doğan Yedek Parça İmalat ve Teknik A.Ş. ("Ditaş") 1972 yılında kurulmuş ve Türkiye'de tescil edilmiştir. Şirket otomotiv tedarik sanayi içerisinde yer almakta ve her türlü kara nakil vasıtalarının direksiyon ve süspansiyon sistem parçalarının imalatını gerçekleştirmektedir. Şirket, 1991 yılından itibaren Borsa İstanbul'da işlem görmektedir. Ditaş, Doğan Şirketler Grubu Holding A.Ş. ("Doğan Holding")'nin bağlı ortaklığıdır.

Ditaş, aralarında dünyanın en büyük direksiyon ve süspansiyon sistem parça üreticilerinin de bulunduğu Türkiye pazarında, yüksek kaliteli ürünleri, entegre tesisleri ve tecrübesi sayesinde yıllardır lider firmalardan birisi olmuştur. Dünya pazarlarında ise hem orijinal ürün tedarikçisi hem de yenileme pazarında bilinen bir marka olma yolunda önemli adımlar atmıştır. Türkiye'de ticari araç üreticilerinin direksiyon ve süspansiyon sistem parça talebinin büyük kısmı Ditaş tarafından karşılanmaktadır.

Globalleşen dünyaya daha hızlı entegre olmak için Ditaş, 2014 yılında yurtdışı şirket kuruluşlarını gerçekleştirmiştir;

- Ditas America LLC New Jersey/Amerika
- D-Stroy LTD Moskova/Rusya
- Ditas Trading (Shangai) Co. LTD Şangay/Çin

Ayrıca Moskova'daki deposundan Rusya ve Bağımsız Devletler Topluluğu ülkelerinde bulunan müşterilerine Ditaş markası ile direkt satış yapmaktadır.

ISO/TS 16949:2009 Otomotiv Tedarikçileri Kalite Sistemi Sertifikası, ISO 14001 Çevre Yönetim Sistemi Sertifikası ve FORD Q1 ödülüne sahip olan DİTAŞ, aynı zamanda Türkiye'nin en büyük araç üreticilerinin "A sınıfı" tedarikçisidir.

2017 Türkiye Otomotiv Pazarı¹

PAZAR

Otomotiv Sanayi Derneği tarafından yayınlanan verilere göre 2017 yılı Ocak-Mart ara hesap döneminde bir önceki yılın aynı dönemine göre toplam pazar, %8 oranında azalarak 159 bin 868 adet düzeyinde gerçekleşti. Geçen yılın aynı dönemine göre toplam otomobil satışları %9 ve ithal otomobil satışları %15 azalırken, yerli otomobil satışları %7 oranında arttı.

2017 yılın ilk çeyreğinde geçen yılın aynı dönemine göre toplam hafif ticari araç satışları %1 ve yerli hafif ticari araç satışları %4 oranında azalırken, ithal hafif ticari araç satışları %2 oranında arttı.

2017 yılı Ocak-Mart ara hesap döneminde geçen yılın aynı ayına göre ağır ticari araç pazarı %19 oranında azalarak 3 bin 778 adet, kamyon pazarı %19 oranında azalarak 3 bin 141 adet, midibüs pazarı %21 oranında azalarak 397 adet ve otobüs pazarı %28 oranında gerileyerek 240 adet düzeyinde gerçekleşti.

İHRACAT

2017 yılı Ocak-Mart döneminde 255 bin adedi otomobil olmak üzere, toplam üretimin %84'ünü oluşturan 355 bin adet taşıt ihraç edildi. Aynı dönemde gerçekleşen taşıt aracı ihracatı, bir önceki yılın aynı dönemine göre %33 oranında arttı.

Bu dönemde otomobil ihracatı bir önceki yılın aynı ayına göre %60 oranında artarken, ticari araç ihracatı %6 oranında azaldı. Traktör ihracatı ise %14 oranında azalarak 3 bin 283 adet olarak gerçekleşti.

ÜRETİM

2017 yılı Ocak-Mart ara hesap döneminde, önceki yılın aynı dönemine göre %23 artış ile toplam 424 bin 219 adet taşıt aracı üretildi, otomobil üretimi ise %44 artarak 300 bin 255 adet düzeyinde gerçekleşti.

Bir önceki yılın aynı dönemine göre, yük ve yolcu taşıyan ticari araçlar üretimi, 2017 yılı ilk üç ayında; K.Kamyonda %535, Midibüste %31, Minibüste %191, B.Kamyonda %27, Otobüste %10 oranında artarken, Kamyonette %19 oranında azalmıştır.

Bu dönemde, traktör üretimi ile birlikte toplam üretim 436 bin 513 adet olarak gerçekleşmiştir.

¹ Kaynak: Otomotiv Sanayii Derneği Basın Bülteni Raporları <http://www.osd.org.tr/osd-yayinlari/basin-bultenleri/>

4.b-) İşletmenin Üretim Birimlerinin Nitelikleri, Kapasite Kullanım Oranları ve Bunlardaki Gelişmeler, Genel Kapasite Kullanım Oranı, Faaliyet Konusu Mal ve Hizmet Üretimindeki Gelişmeler, Miktar, Kalite, Sürüm ve Fiyatların Geçmiş Dönem Rakamlarıyla Karşılaştırmalarını İçeren Açıklamalar:

2016 yılında Ditaş'ın ana üretim parçalarından mafsal için yapılan yatırımlar 2016 yılsonu itibarıyla alımı gerçekleşmiş, montajı tamamlanmış, uyarlamaları devam etmekteydi. 2017 yılının ilk çeyreğinde de bu uyarlama çalışmaları devam etmiştir.

2016 yılının ilk yarısında devreye alınan ve aynı anda 2 parçayı sertleştirebilen indüksiyon sertleştirme tezgahımız, yıllık mafsal indüksiyon sertleştirme kapasitemizi 2,5 milyon adet arttırmıştır. Yıl sonu itibarıyla kurulumu tamamlanan ve uyarlaması devam eden Robotlu CNC Mafsal İşleme Sistemi ile yıllık mafsal işleme kapasitemiz 1,5 milyon adet artmış olacaktır. Kritik bir operasyon olan sertleştirme prosesi ile ilgili olarak hem yenileme, hem de kapasite artırma amacı ile yapılan Atmosfer Kontrollü Sertleştirme Kontinü fırınımızın yılsonunda kurulumu tamamlanmış, uyarlamaları devam etmektedir. Yıllık sertleştirme kapasitemiz 26.000 ton artmış olacaktır.

Ayrıca fabrika içerisinde çalışan manuel sistemlerin yarı otomatik hale getirilmesi ile ilgili çalışmalara hız verilmiştir. 5S ve İSG ile ilgili konulara özel bir önem verilmiş ve mevcut durumu iyileştirme yönünde aksiyonlara başlanmıştır.

Ditaş'ın üretim miktarı 2017 yılı ilk çeyreğinde 0,21 milyon adetten 0,31 milyon adede ulaşarak %47 artış gerçekleşmiştir. Aynı dönemde ciro bir önceki yılın aynı dönemine göre %15 artış göstererek 5,65 milyon TL'den 6,47 milyon TL'ye yükselmiştir.

Şirketimiz'de çalışan 418 (31 Aralık 2016: 418) personelden 365 (31 Aralık 2016: 374) personel çeşitli üretim birimlerinde çalışmaktadır.

4.c-) Faaliyet Konusu Mal ve Hizmetlerin Fiyatları, Satış Hâsılatları, Satış Koşulları ve Bunlarda Yıl İçinde Görülen Gelişmeler, Randıman ve Prodüktivite Katsayılarındaki Gelişmeler, Geçmiş Yıllara Göre Bunlardaki Önemli Değişikliklerin Nedenleri:

Faaliyet konumuzu oluşturan malların satış fiyatları, ağırlıklı olarak Euro para birimi cinsinden belirlenmektedir. Ortalama satış fiyatı 2016 yılı aynı dönemde 5,46 Euro seviyesinde iken, 2017 yılı ilk üç ayında 5,30 Euro seviyesinde gerçekleşmiştir. Diğer taraftan hammadde alımlarının ağırlıklı olarak USD cinsinden yapıldığı dikkate alındığında bahsi geçen ortalama satış fiyatı içerisinde hammadde tüketim tutarı 2016 yılında 1,96 EUR seviyesinde gerçekleşmiş, 2017 aynı döneminde 1,72 EUR olmuştur. Satış koşulları, randıman ve prodüktivite katsayılarında da dönem içinde ve geçmiş yıllara göre önemli değişiklikler olmamıştır.

4.d-) Geçmiş Dönemlerde Belirlenen Hedeflere Ulaşıp Ulaşılamadığı, Genel Kurul Kararlarının Yerine Getirilip Getirilmediği, Hedeflere Ulaşılamamışsa veya Kararlar Yerine Getirilmemişse Gerekçeleri ve Değerlendirmeler:

28.03.2017 tarihinde yapılan 01.01.2016-31.12.2016 hesap döneminin görüşüldüğü Olağan Genel Kurul Toplantısı'nda şirketin hedefine yönelik herhangi bir karar alınmamıştır. Şirket ilgili hesap döneminde bütün Genel Kurul kararlarını yerine getirmiştir.

4.e-) Faaliyetlerle İlgili Öngörülebilir Riskler:

Şirketimizin hakim ortağı Doğan Şirketler Grubu Holding A.Ş.'nin koordinasyonu ile yürütülmekte olan risk yönetimi faaliyetleri, mali, operasyonel ve uyum riskleri ile finansal risklerin takibini, ölçülmesini, ve ihtiyaç olduğu takdirde Grup Şirketlerine tavsiyede bulunulmasını kapsamaktadır. Doğan Holding Mali İşler Başkanlığı mali, uyum ve operasyonel risklerin takibini yürütürken, finansal risklerin takibi ise Doğan Holding Finansman ve Fon Yönetimi Başkan Yardımcılığı tarafından yapılmaktadır.

Şirketimizin karşı karşıya bulunduğu risklerin tanımlanması ve tespiti çalışmaları ile bu şekilde tespit edilen olası risklerin denetim altında tutulması ve azaltılmasına yönelik risk yönetimi faaliyetleri şirket üst yönetimi ile Holding Mali İşler Başkanlığı koordinasyonunda yürütülmektedir. Bu çerçevede, faaliyette bulunulan sektörlere özgü risklerin en aza indirilmesi ve yönetilmesi için üst düzey yöneticiler ve birim yöneticilerinin mevzuat ile ilgili eğitimler almaları sağlanmış olup, bu şekilde her seviyede risk algısının yerleşmesi ve farkındalık yaratılması gerçekleştirilmiştir. Mali, operasyonel ve uyum riskleri içerisinde önemli bir yer tutan vergi, ticaret hukuku ve diğer düzenleyici otoritelerin mevzuatına uyum risklerinin yönetiminde Holding Mali İşler Başkanlığı'nın ilgili Başkan Yardımcılıklarının koordinasyonunda, zaman zaman denetim ve yeminli mali müşavirlik şirketlerinin katılımıyla değerlendirme toplantıları yapılmakta, riskler sürekli izlenmektedir. Şirketimiz faaliyetlerinden dolayı çeşitli finansal risklere maruz kalmaktadır. Bu riskler; piyasa riski (kur riski, faiz riski), kredi riski ve likidite riskidir. Şirketin finansal risk yönetimi yaklaşımı, finansal piyasaların değişkenliğinden dolayı maruz kalınan olumsuz etkilerin mali sonuçlar üzerindeki etkilerini asgari seviyeye indirmeyi amaçlamaktadır. Şirket, maruz kaldığı çeşitli finansal risklerden korunma amacıyla;

- Yabancı para bazındaki yükümlülükleri dikkate alarak yabancı para pozisyonu tutulması,
 - Şirketin yabancı para cinsinden alım ve satışlarının aynı döviz cinsinde olmasına çaba harcamak,
 - Kur riskini azaltmak için türev ürünlerin kullanılması,
- seçeneklerinden yararlanmaktadır.

Piyasa Riski:

Faiz Oranı Riski

Grup'un değişken euribor'a bağlı Türkiye İhracat Kredi Bankası A.Ş. kaynaklı uzun vadeli yatırım kredileri dışında değişken faizli kredisi bulunmamaktadır. Oluşan faiz oranı riskini Grup yönetimi, faiz oranına duyarlı varlık ve yükümlülüklerin birbirlerini dengelemesi yoluyla yönetmeye çalışmaktadır.

Kur Riski

Grup uluslararası alanda faaliyet göstermektedir ve yabancı para işlemlerinden ötürü kur riskine maruz kalmaktadır. Kur riski ileride oluşacak ticari işlemler, kayda alınan aktif ve pasifler sebebiyle ortaya çıkmaktadır. Grup bu riski yabancı para varlık ve yükümlülüklerinin netleştirilmesi yolu ile oluşan doğal bir tedbir yolu ile kontrol etmektedir, Grup ayrıca forward işlemlerle döviz pozisyonunu yönetmektedir. Yönetim, Grup'un döviz pozisyonunu analiz ederek takip etmekte ve sınırlandırmaktadır.

Kredi Riski:

Kredi riski, bankalarda tutulan mevduatlardan ve tahsil edilmemiş alacaklar ve taahhüt edilmiş işlemleri de kapsayan kredi riskine maruz kalmaktadır. Grup, kredi notu yüksek bankalarla çalışmayı tercih etmektedir. Ayrıca şirketin ihracatçı olması nedeniyle Türkiye İhracat Kredi Bankası A.Ş. kaynaklı piyasa koşullarına göre daha uygun maliyetli kaynaklar da kullanmaktadır. Müşteriler için bağımsız bir değerlendirme imkanı olmadığı için yönetim müşterilerinin finansal pozisyonunu, geçmiş tecrübelerini ve diğer faktörleri dikkate alarak

müşterinin kredi kalitesini değerlendirir. Grup yönetimi bu riskleri, her anlaşmada bulunan karşı taraf için ortalama riski kısıtlayarak ve gerektiği takdirde teminat alarak karşılamaktadır. Grup yönetimi 90 günlük ortalama vade süresini geçen ticari alacaklarını güncel piyasa koşullarını da göz önüne alarak değerlendirir ve gereken miktarda şüpheli alacak karşılığı ayrıldıktan sonra bilançoda net olarak gösterir.

Likidite Riski:

Şirket likidite riskini;

- kısa vadeli ödemeleri karşılamak üzere yerli ve yabancı para cinsinden yeterli miktarda nakit ve kısa vadeli mevduat tutarak,
- yatırım ve geliştirilen çeşitli projeleri, projelerin geri dönüş süresi ile sermaye kredi dengesi gözetilerek yeterli kredi imkanları ile orta ve uzun vadede fonlama sağlayarak, yönetmektedir.

Sermaye Riski Yönetimi:

Sermayeyi yönetirken Grup'un hedefleri, ortaklarına getiri, diğer hissedarlara fayda sağlamak ve sermaye maliyetini azaltmak amacıyla en uygun sermaye yapısını sürdürmek için Grup'un faaliyetlerinin devamını sağlayabilmektir.

Sektörel Risk:

İçinde bulunulan otomotiv sektörü (özellikle ana sanayi pazarının) en büyük riski, alternatif yeni ürün ve yeni müşteri devreye alınmasının uzun soluklu olması nedeniyle hareket kabiliyetini düşürmesidir. Bu nedenle, daha kısa vadede sonuç alınabildiği için yedek parça pazarında sahip olunan payın artırılması konusunda yoğun çalışmalar sürdürülmektedir.

İlişkili Şirket İşlemleri:

Bu finansal tabloların amacı doğrultusunda, Doğan Holding'in, "müşterek yönetime tabi iş ortaklıkları" dahil olmak üzere, doğrudan veya dolaylı olarak iştirak ettiği tüzel kişiler; Grup üzerinde doğrudan veya dolaylı olarak; tek başına veya birlikte kontrol gücüne sahip gerçek ve tüzel kişi ortaklar ile bunların yakın aile üyeleri (ikinci dereceye kadar) ve bunlar tarafından doğrudan veya dolaylı olarak, tek başına veya birlikte kontrol edilen tüzel kişiler ile bunların önemli etkiye sahip olduğu ve/veya kilit yönetici personel olarak görev aldığı tüzel kişiler; Şirket'in bağlı ortaklık ve iştirakleri ile Yönetim Kurulu Üyeleri, kilit yönetici personeli ile bunların yakın aile üyeleri (ikinci dereceye kadar) ve bunlar tarafından doğrudan veya dolaylı olarak, tek başına veya birlikte kontrol edilen tüzel kişiler, ilişkili taraflar olarak kabul edilmiştir. (Bkz. 31 Mart 2017 Tarihinde Sona Eren Ara Hesap Dönemine Ait Konsolide Finansal Tablolara İlişkin Açıklayıcı Dipnotlar, 25 No'lu Dipnot)

4.f-) Şirketin İlgili Hesap Döneminde Yapmış Olduğu Yatırımlar:

2017 yılı ilk çeyreğinde, geçen yıl yatırımını başlattığımız Robotlu Mafsal İşleme tezgâhlarımız ve hem kapasite artışı, hem de modernizasyon maksadıyla yatırımını gerçekleştirdiğimiz yeni Isıl İşlem hattımız kullanıma alınmıştır. Endüstri 4.0 yolunda, hatasızlaştırma ve üretimde verimlilik artışına yönelik yapacağımız "Otomasyon ve Robot Destekli Proses Geliştirme Projesi" yatırımlarının da planlama çalışmalarına başlanmıştır. İSG ve 5S ile ilgili iyileştirme çalışmalarımız sistematik olarak devam etmektedir.

4.g-) Şirket Aleyhine Açılan ve Şirketin Mali Durumunu ve Faaliyetlerini Etkileyebilecek Nitelikteki Davalar ve Olası Sonuçları:

Şirket aleyhine açılmış ve hali hazırda devam eden muhtelif davalar bulunmaktadır. Bu davaların önemli bir bölümünü iş davaları oluşturmaktadır. Şirket yönetimi tarafından, her dönem sonunda bu davaların olası sonuçlarını ve finansal etkisini değerlendirmekte ve bu değerlendirme sonucunda olası yükümlülüklerle karşı en iyi tahminler uyarınca gerekli görülen karşılıklar ayrılmaktadır. 31 Mart 2017 tarihinde sona eren dönemde devam etmekte olan davalar için 591.000 TL karşılık ayrılmıştır.

4.h-) Olağanüstü Genel Kurula İlişkin Bilgiler:

Dönem içerisinde yapılan Olağanüstü Genel Kurul Toplantısı yoktur.

4.i-) Hesap Dönemi İçerisinde Yapılan Özel Denetime ve Kamu Denetimine İlişkin Açıklamalar:

Şirketimiz hesap dönemi içerisinde özel denetime ve kamu denetimine tabi tutulmamıştır.

4.j-) Şirketin Yıl İçinde Yapmış Olduğu Bağış ve Yardımlar İle Sosyal Sorumluluk Projeleri:

01.01.2017-31.03.2017 ara hesap döneminde 100 TL yardım ve bağış yapılmıştır.

TS 14001 Çevre Kalite Belgesi ve ÇED (Çevre Etki Değerlendirmesi) raporu bulunan şirketimiz çevreye olan duyarlılığını korumaktadır.

Özellikle tesislerdeki su tüketimi önemli oranda azaltılarak ve geri dönüşüm projesi kapsamında önemli oranda su geri dönüşümü sağlanarak kirliliğin ve su israfının önüne geçilmektedir.

4.k-) Şirketin Hâkim Şirket veya Topluluk Şirketleri Yararına Yaptığı Hukuki İşlemler, Topluluk Şirketleri Yararına Alınan veya Alınmasından Kaçınılan Önlemler:

Şirketimizde hâkim şirketle, hâkim şirkete bağlı bir şirketle, hâkim şirketin yönlendirmesiyle onun ya da ona bağlı bir şirketin yararına yapılan herhangi bir hukuki işlem ve geçmiş faaliyet yılında hâkim şirketin ya da ona bağlı bir şirketin yararına alınan veya alınmasından kaçınılan herhangi bir önlem veya denkleştirilmesi gereken herhangi bir işlem yoktur.

4.l-) Şirkette (4.k) Bendinde Bahsedilen Hukuki İşlemlerde Uygun Bir Karşı Edim Sağlanıp Sağlanmadığı, Alınan veya Alınmasından Kaçınılan Önlemin Şirketi Zarara Uğratıp Uğratmadığı, Şirketi Zarara Uğratmışsa Bunun Denkleştirilip Denkleştirilmediği:

Şirketimizde raporun (4.k) bendinde sayılan nitelikte herhangi bir işlem olmadığından denkleştirilmesi gereken bir zarar bulunmamaktadır.

4.m-) Faaliyet Raporu Tarihine Kadar Meydana Gelen Önemli Olaylar

3 Mayıs 2017 tarihi itibarıyla meydana gelmiş finansalları etkileyecek herhangi bir olağanüstü gelişme olmamıştır.

5) Finansal Durum:

5.a-) Özet Bilanço:

	31.03.2017	31.12.2016	31.12.2015
Dönen Varlıklar	42.435.074	38.349.709	42.481.588
Duran Varlıklar	30.278.973	28.930.279	24.920.468
Toplam Varlıklar	72.714.047	67.279.988	67.402.056
Kısa Vadeli Yükümlülükler	27.557.466	23.956.806	26.982.129
Uzun Vadeli Yükümlülükler	23.015.402	23.170.600	15.863.842
Özkaynaklar	22.141.179	20.152.582	24.556.085
Toplam Kaynaklar	72.714.047	67.279.988	67.402.056

5.b-) Özet Gelir Tablosu:

	31.03.2017	31.03.2016	31.03.2015
Net Satışlar	17.255.295	16.821.816	18.187.767
Brüt Kar	5.567.343	3.854.444	4.439.512
Faaliyet Karı / (Zararı)	2.678.780	(64.341)	1.071.348
FAVÖK	2.331.771	593.989	1.560.076
Net Dönem Karı / (Zararı)	1.955.188	(707.790)	682.150

5.c-) Rasyolar:

	31.03.2017	31.12.2016	31.12.2015
Cari Oran	1,54	1,60	1,57
Likitide Oranı	1,06	1,02	1,05
Borç Ödeme Süresi (Gün)	91	91	65
Alacak Tahsil Süresi (Gün)	108	95	71
Borç/Özkaynak Oranı	2,28	2,34	1,74

Şirketin son 3 yıl ve ara dönemler itibariyle toplam satış bilgileri aşağıdaki gibidir.

	SATIŞ TUTARI (Türk Lirası)					
	2015 1. Çeyrek	%	2016 1. Çeyrek	%	2017 1. Çeyrek	%
YURTIÇİ	9.534.745	52,42	7.608.753	45,23	5.896.093	34,17
YURTDIŞI	8.653.022	47,58	9.213.063	54,77	11.359.202	65,83
TOPLAM	18.187.767	100,00	16.821.816	100,00	17.255.295	100,00

5.d-) İşletmenin Finansman Kaynakları ve Risk Yönetim Politikaları:

İşletme sermayesinin yetersiz olması yabancı kaynak ihtiyacı doğurmaktadır. Bu kapsamda ağırlıklı olarak düşük maliyetli olmaları nedeniyle Türkiye İhracat ve Kredi Bankası kaynaklı krediler kullanılmaktadır. Şirketimizin karşı karşıya olduğu riskler ve bu risklere karşı uyguladığı risk yönetiminin esasları ise aşağıdaki gibidir:

Şirketimizde risk yönetimi; mali, operasyonel ve uyum riskleri ile finansal risklerin takibi, ölçülmesi ve ihtiyaç olduğu takdirde ana ortaklığımız olan Doğan Şirketler Grubu Holding A.Ş. bünyesindeki ilgili birimlerden (mali, uyum ve operasyonel riskler için Mali İşler Başkanlığı; finansal riskler için Finansman Başkan Yardımcılığı) destek alınması şeklinde yürütülmektedir.

5.e-) Sermaye Piyasası Araçları:

01.01.2017-31.03.2017 ara hesap döneminde çıkarılan sermaye piyasası aracı bulunmamaktadır.

6) Riskler ve Yönetim Organı'nın Değerlendirmeleri Finansal Tabloların Hazırlanma Süreciyle İlgili Olarak; Şirket'in İç Denetim ve Risk Yönetim Sistemlerinin Ana Unsurlarına İlişkin Açıklamalar:

Ana Ortaklığımız Doğan Şirketler Grubu Holding A.Ş. Denetim Başkan Yardımcılığı iç kontrol fonksiyonunun yerine getirilmesinde yönlendirici olmakta ve Şirketimize destek vermektedir.

Doğan Şirketler Grubu Holding A.Ş. Denetim Başkan Yardımcılığı tarafından yapılan çalışmalar sonucu elde edilen bulgular şirketimiz tarafından değerlendirilmekte ve yapılan öneriler doğrultusunda düzeltme ve düzenlemeler yapılarak iç kontrol sistemleri sürekli geliştirilmektedir.

Risk Yönetimi kapsamında ise, Riskin Erken Saptanması ve Yönetimi Komitesi oluşturulmuştur. Komite, çalışmalarını sürdürmektedir.

7) Şirketin Sermayesinin Karşılıksız Kalıp Kalmadığına veya Borca Batık Olup Olmadığına İlişkin Tespit ve Yönetim Organı Değerlendirmeleri:

31.03.2017 tarihi itibarıyla, özkaynaklarımızın toplam tutarı 22.141.179 Türk Lirası olup, 10.000.000 Türk Lirası olan çıkarılmış sermayemizin %221 oranında üzerindedir.

8) Yönetim Kurulunun Kar Dağıtım Teklifi

Türk Ticaret Kanunu ("TTK"), Sermaye Piyasası Mevzuatı ve Sermaye Piyasası Kurulu ("SPK") Düzenlemeleri, Kurumlar Vergisi, Gelir Vergisi ve diğer ilgili yasal mevzuat hükümleri ile Şirketimiz Esas Sözleşmesi'nin ilgili hükümleri ve kamuya açıklanmış olduğumuz "Kâr Dağıtım Politikası" dikkate alınarak;

- SPK'nın Sermaye Piyasasında Finansal Raporlamaya İlişkin Esaslar Tebliği (II-14.1 sayılı Tebliğ) hükümleri dahilinde, Kamu Gözetimi, Muhasebe ve Denetim Standartları Kurumu ("KGK") tarafından yayınlanan Türkiye Muhasebe Standartları'na ve Türkiye Finansal Raporlama Standartları'na uygun olarak hazırlanan sunum esasları SPK'nın konuya ilişkin kararları uyarınca belirlenen, bağımsız denetimden geçmiş, 01.01.2016-31.12.2016 hesap dönemine ait Konsolide Finansal Tablolar'a göre; "Ertelenmiş Vergi Geliri" dikkate alındığında, 3.831.454 Türk Lirası tutarında "Net Dönem Zararı" oluştuğu,

- Vergi Mevzuatı kapsamında ve T.C. Maliye Bakanlığı tarafından yayınlanan Tek Düzen Hesap Planı'na göre tutulan 01.01.2016 - 31.12.2016 hesap dönemine ait mali kayıtlarımızda ise

01.01.2016 - 31.12.2016 hesap döneminde 2.736.968,67 Türk Lirası tutarında "Net Dönem Zararı" oluştuğu,
görülerek;

Yönetim Kurulu'nun 2016 hesap dönemine ilişkin olarak herhangi bir kar dağıtımı yapılmayacağı ve oluşan söz konusu "Dönem Zararı"nın, "Geçmiş Yıllar Zararları" hesabına aktarılacağı hususundaki teklifi 28.03.2017 tarihinde yapılan Genel Kurul'da pay sahiplerinin onayına sunularak oy birliği ile kabul edilmiştir.

9) Diğer Hususlar

Personel Hareketleri

31 Mart 2017 tarihi itibarıyla Şirket bünyesinde istihdam edilen personel sayısı 418 kişidir. (31 Aralık 2016: 418). Bunlardan 329 (31 Aralık 2016: 341) kişi Toplu İş sözleşme Hükümlerine tabi (kapsam içi), 89 (31 Aralık 2016: 77) kişi Toplu İş Sözleşme Hükümleri dışındaki (kapsam dışı) personeldir.

Toplu İş Sözleşmesi Uygulaması

Şirket Kapsamıçer personelın baęlı bulunduęu Türk Metal Sendikası ile 01.09.2014 – 31.08.2016 dönemini kapsayan toplu iş sözleşmesi sona ermiş olup, 01.09.2016-31.08.2017 tarihlerini kapsayacak olan yeni Toplu İş Sözleşmesi görüşmelerine 01.09.2016 tarihinde başlanmış ve 07.10.2016 tarihinde imzalanmıştır.

Personel ve İşçiyer Sağlanan Hak ve Menfaatler

Şirketimizin, toplu sözleşme gereęi kapsam içi personel ve işçilerine, ücretlerine ek olarak kanuni tatil ödemesi, ikramiye, yakacak, bayram yardımı, yıllık izin harçlıęı, iş elbisesi, ayakkabı ve tahsil yardımı, doğum, ölüm, evlenme yardımı, yemek ve yol giderlerini karşılama gibi menfaatler sağlanmıştır.

10) Finansal Rapor ve Faaliyet Raporu Sorumluluk Beyanı

**DİTAŞ DOĞAN YEDEK PARÇA İMALAT VE TEKNİK A.Ş.
FİNANSAL RAPOR VE FAALİYET RAPORUNUN KABULÜNE İLİŞKİN YÖNETİM KURULU'NUN**

KARAR TARİHİ : 03.05.2017
KARAR SAYISI : 2017/14

SERMAYE PİYASASI KURULU'NUN II-14.1 TEBLİĞİ'NİN İKİNCİ BÖLÜMÜNÜN 9. MADDESİ GEREĞİNCE SORUMLULUK BEYANI

Ditaş Doğan Yedek Parça İmalat ve Teknik A.Ş.'nin, 01.01.2017-31.03.2017 ara hesap dönemine ait Sermaye Piyasası Kurulu ("SPK")'nun II-14.1 "*Sermaye Piyasasında Finansal Raporlamaya İlişkin Esaslar Tebliği*" kapsamında ve Kamu Gözetimi, Muhasebe ve Denetim Standartları Kurumu ("KGK") tarafından yayınlanan Türkiye Muhasebe Standartları ("TMS") ve Türkiye Finansal Raporlama Standartları ("TFRS")'na uygun olarak sunum esasları 660 sayılı Kanun Hükmünde Kararname ("KHK")'nin 9'uncu maddesinin (b) bendine dayanılarak KGK tarafından geliştirilen ve KGK'nın 02.06.2016 tarih ve 30 sayılı Kararı ile belirlenip kamuya duyurulan, ayrıca takiben SPK'nın 15.07.2016 tarih ve 22/805 sayılı Kararı'na bağlanıp yine SPK'nın 15.07.2016 tarih ve 2016/22 sayılı Haftalık Bülteni ile kamuya açıklanan usulde 2016 TMS Taksonomisi'ne uygun olarak hazırlanan; bağımsız denetimden geçmemiş, Konsolide Finansal Rapor'u ile 01.01.2017-31.03.2017 ara hesap dönemine ait bağımsız denetimden geçmemiş Faaliyet Raporu, tarafımızdan incelenmiş olup; görev ve sorumluluk alanımızda sahip olduğumuz bilgiler çerçevesinde;

- Konsolide Finansal Rapor ve Faaliyet Raporu'nun önemli konularda gerçeğe aykırı bir açıklama veya açıklamanın yapıldığı tarih itibarıyla yanıltıcı olması sonucunu doğurabilecek herhangi bir eksiklik içermediği,
- Yürürlükteki Finansal Raporlama Standartları'na göre hazırlanmış Konsolide Finansal Rapor'un, Şirketimiz'in aktifleri, pasifleri, finansal durumu ve kar ve zararı ile ilgili gerçeği dürüst bir biçimde yansıttığı ve Faaliyet Raporu'nun da Şirketimiz'de işin gelişimi ve performansını ve finansal durumunu, karşı karşıya olduğu önemli riskler ve belirsizliklerle birlikte, dürüstçe yansıttığı,

tespit olunmuştur.

Salih Ercüment TÜRKTAN
Denetimden Sorumlu Komite Başkanı

Salih ERTÖR
Denetimden Sorumlu Komite Üyesi

Selim BAYBAŞ
Yönetim Kurulu Başkan Vekili ve Murahhas Üye
Genel Müdür

Dursun Ali YILMAZ
Yönetim Kurulu Üyesi-
Mali ve İdari İşler Genel Müdür Yardımcısı

11) Finansal Rapor

**DİTAŞ DOĞAN YEDEK PARÇA
İMALAT VE TEKNİK A.Ş.**

**1 OCAK - 31 MART 2017 ARA HESAP DÖNEMİNE AİT
KONSOLİDE FİNANSAL TABLOLAR**

KONSOLİDE FİNANSAL DURUM TABLOSU	1-2
KONSOLİDE KAR VEYA ZARAR TABLOSU VE KONSOLİDE DİĞER	
KAPSAMLI GELİR TABLOSU	3
KONSOLİDE ÖZKAYNAKLAR DEĞİŞİM TABLOSU	4
KONSOLİDE NAKİT AKIŞ TABLOSU.....	5-6
KONSOLİDE FİNANSAL TABLOLARA İLİŞKİN AÇIKLAYICI DİPNOTLAR.....	7-61
DİPNOT 1 ŞİRKET'İN ORGANİZASYONU VE FAALİYET KONUSU	7
DİPNOT 2 FİNANSAL TABLOLARIN SUNUMUNA İLİŞKİN ESASLAR	8-24
DİPNOT 3 NAKİT VE NAKİT BENZERLERİ	24
DİPNOT 4 FİNANSAL YATIRIMLAR	25
DİPNOT 5 KISA VE UZUN VADELİ BORÇLANMALAR	25-26
DİPNOT 6 TİCARİ ALACAK VE BORÇLAR	26
DİPNOT 7 DİĞER ALACAK VE BORÇLAR	27
DİPNOT 8 STOKLAR	27-28
DİPNOT 9 PEŞİN ÖDENMİŞ GİDERLER VE ERTELENMİŞ GELİRLER	28
DİPNOT 10 CARİ DÖNEM VERGİSİYLE İLGİLİ VARLIKLAR	28
DİPNOT 11 DİĞER DÖNEN VE DURAN VARLIKLAR	29
DİPNOT 12 MADDİ DURAN VARLIKLAR	29-30
DİPNOT 13 MADDİ OLMAYAN DURAN VARLIKLAR	31
DİPNOT 14 DEVLET TEŞVİK VE YARDIMLARI	31
DİPNOT 15 KARŞILIKLAR, KOŞULLU VARLIK VE YÜKÜMLÜLÜKLER.....	32-34
DİPNOT 16 ÇALIŞANLARA SAĞLANAN FAYDALAR	34-35
DİPNOT 17 ÖZKAYNAKLAR	36-38
DİPNOT 18 HASILAT VE SATIŞLARIN MALİYETİ	39
DİPNOT 19 PAZARLAMA GİDERLERİ VE GENEL YÖNETİM GİDERLERİ	40
DİPNOT 20 NİTELİKLERİNE GÖRE GİDERLER.....	41
DİPNOT 21 ESAS FAALİYETLERDEN DİĞER GELİR VE GİDERLER	41
DİPNOT 22 FİNANSMAN GİDERLERİ	42
DİPNOT 23 GELİR VERGİLERİ	42-46
DİPNOT 24 PAY BAŞINA KAZANÇ/(KAYIP)	46
DİPNOT 25 İLİŞKİLİ TARAF AÇIKLAMALARI	47-48
DİPNOT 26 TÜREV ARAÇLAR	49
DİPNOT 27 FİNANSAL ARAÇLAR VE FİNANSAL ARAÇLARDAN KAYNAKLANAN RİSKLERİN NİTELİĞİ VE DÜZEYİ.....	49-60
DİPNOT 28 RAPORLAMA DÖNEMİNDEN SONRAKİ OLAYLAR	61
DİPNOT 29 FİNANSAL TABLOLARI ÖNEMLİ ÖLÇÜDE ETKİLEYEN YA DA FİNANSAL TABLOLARIN AÇIK, YORUMLANABİLİR VE ANLAŞILABİLİR OLMASI AÇISINDAN AÇIKLANMASI GEREKLİ OLAN DİĞER HUSUSLAR.....	61

**DİTAŞ DOĞAN YEDEK PARÇA İMALAT VE TEKNİK A.Ş.
VE BAĞLI ORTAKLIKLARI**

31 MART 2017 TARİHİ İTİBARIYLA KONSOLİDE FİNANSAL DURUM TABLOSU
(Tutarlar aksi belirtilmedikçe Türk Lirası (“TL”) olarak ifade edilmiştir.)

VARLIKLAR	Dipnot Referansları	Bağımsız Denetimden Geçmemiş Cari Dönem 31 Mart 2017	Bağımsız Denetimden Geçmiş Geçmiş Dönem 31 Aralık 2016
Dönen Varlıklar		42.435.074	38.349.709
Nakit ve Nakit Benzerleri	3	8.125.789	4.098.994
Ticari Alacaklar			
- İlişkili Taraflardan Ticari Alacaklar	25	21.516	-
- İlişkili Olmayan Taraflardan Ticari Alacaklar	6	19.381.790	19.299.063
Stoklar	8	13.350.516	13.898.011
Peşin Ödenmiş Giderler	9	228.680	306.376
Cari Dönem Vergisiyle İlgili Varlıklar	10, 23	-	18.332
Türev Araçlar	26	62.118	66.622
Diğer Alacaklar			
- İlişkili Olmayan Taraflardan Diğer Alacaklar	7	97.519	89.751
Diğer Dönen Varlıklar	11	1.167.146	572.560
Duran Varlıklar		30.278.973	28.930.279
Diğer Alacaklar			
- İlişkili Olmayan Taraflardan Diğer Alacaklar	7	24.356	24.356
Maddi Duran Varlıklar	12	26.513.955	23.451.594
Maddi Olmayan Duran Varlıklar	13	306.891	358.003
Ertelenmiş Vergi Varlığı	23	1.172.799	775.323
Peşin Ödenmiş Giderler	9	2.260.972	4.321.003
TOPLAM VARLIKLAR		72.714.047	67.279.988

31 Mart 2017 tarihi itibarıyla hazırlanan konsolide finansal tablolar, Yönetim Kurulu tarafından 3 Mayıs 2017 tarihinde onaylanmıştır.

Takip eden dipnotlar konsolide finansal tabloların tamamlayıcı parçasını oluştururlar.

**DİTAŞ DOĞAN YEDEK PARÇA İMALAT VE TEKNİK A.Ş.
VE BAĞLI ORTAKLIKLARI**

31 MART 2017 TARİHİ İTİBARIYLA KONSOLİDE FİNANSAL DURUM TABLOSU
(Tutarlar aksi belirtilmedikçe Türk Lirası (“TL”) olarak ifade edilmiştir.)

KAYNAKLAR	Dipnot Referansları	Bağımsız Denetimden Geçmemiş Cari Dönem 31 Mart 2017	Bağımsız Denetimden Geçmiş Geçmiş Dönem 31 Aralık 2016
Kısa Vadeli Yükümlülükler		27.557.466	23.956.806
Kısa Vadeli Borçlanmalar	5	7.650.022	8.427.112
Uzun Vadeli Borçlanmaların Kısa Vadeli Kısımları	5	4.300.511	3.040.191
Ticari Borçlar			
-İlişkili Olmayan Taraflara Ticari Borçlar	6	11.241.316	8.565.610
-İlişkili Taraflara Ticari Borçlar	25	234.113	270.241
Çalışanlara Sağlanan Faydalar Kapsamında Borçlar	16	1.999.457	1.908.247
Diğer Borçlar			
-İlişkili Olmayan Taraflara Diğer Borçlar	7	38.549	82.730
-İlişkili Taraflara Diğer Borçlar	25	90.015	154.619
Ertelenmiş Gelirler	9	59.983	85.930
Kısa Vadeli Karşılıklar			
-Çalışanlara Sağlanan Faydalara İlişkin			
Kısa Vadeli Karşılıklar	16	904.348	831.126
Diğer Kısa Vadeli Karşılıklar	15	1.039.152	591.000
Uzun Vadeli Yükümlülükler		23.015.402	23.170.600
Uzun Vadeli Borçlanmalar	5	17.174.816	17.344.967
Uzun Vadeli Karşılıklar			
- Çalışanlara Sağlanan Faydalara İlişkin			
Uzun Vadeli Karşılıklar	16	5.840.586	5.825.633
ÖZKAYNAKLAR		22.141.179	20.152.582
Çıkarılmış Sermaye	17	10.000.000	10.000.000
Sermaye Düzeltme Farkları	17	15.137.609	15.137.609
Kardan Ayrılan Kısıtlanmış Yedekler	17	2.021.231	2.021.231
Kar veya Zararda Yeniden Sınıflandırılmayacak			
Birikmiş Diğer Kapsamlı Gelirler ve Giderler			
-Yeniden Değerleme ve Ölçüm Kazançları/(Kayıpları)	17	(2.212.527)	(2.212.527)
Kar veya Zararda Yeniden Sınıflandırılacak Birikmiş			
Diğer Kapsamlı Gelirler ve Giderler			
-Yabancı Para Çevrim Farkları		178.217	144.808
Geçmiş Yıllar Karları veya Zararları		(4.938.539)	(1.107.085)
Net Dönem Karı veya Zararı		1.955.188	(3.831.454)
TOPLAM KAYNAKLAR		72.714.047	67.279.988

Takip eden dipnotlar konsolide finansal tabloların tamamlayıcı parçasını oluştururlar.

**DİTAŞ DOĞAN YEDEK PARÇA İMALAT VE TEKNİK A.Ş.
VE BAĞLI ORTAKLIKLARI**

**1 OCAK - 31 MART 2017 ARA HESAP DÖNEMİNE AİT KONSOLİDE KAR VEYA
ZARAR VE DİĞER KAPSAMLI GELİR TABLOLARI**

(Tutarlar aksi belirtilmedikçe Türk Lirası ("TL") olarak ifade edilmiştir.)

	Dipnot Referansları	Bağımsız Denetimden Geçmemiş Cari Dönem 1 Ocak - 31 Mart 2017	Bağımsız Denetimden Geçmemiş Geçmiş Dönem 1 Ocak - 31 Mart 2016
Hasılat	18	17.255.295	16.821.816
Satışların Maliyeti (-)	18	(11.687.952)	(13.078.027)
BRÜT KAR/(ZARAR)		5.567.343	3.743.789
Genel Yönetim Giderleri (-)	19	(2.021.858)	(1.768.876)
Pazarlama Giderleri (-)	19	(1.854.901)	(1.926.487)
Araştırma ve Geliştirme Giderleri (-)	19	(258.586)	(317.800)
Esas Faaliyetlerden Diğer Gelirler	21	1.927.195	1.136.952
Esas Faaliyetlerden Diğer Giderler (-)	21	(680.413)	(931.919)
ESAS FAALİYET KARI/(ZARARI)		2.678.780	(64.341)
FİNANSMAN GELİRİ/(GİDERİ) ÖNCESİ FAALİYET KARI/(ZARARI)		2.678.780	(64.341)
Finansman Giderleri (-)	22	(1.121.068)	(688.659)
SÜRDÜRÜLEN FAALİYETLER VERGİ ÖNCESİ KARI/(ZARARI)		1.557.712	(753.000)
Sürdürülen Faaliyetler Vergi (Gideri)/Geliri		397.476	45.210
Ertelenmiş Vergi (Gideri)/Geliri	23	397.476	45.210
SÜRDÜRÜLEN FAALİYETLER DÖNEM KARI/(ZARARI)		1.955.188	(707.790)
DİĞER KAPSAMLI GELİRLER Kar veya Zarar Olarak Yeniden Sınıflandırılacaklar -Yabancı Para Çevrim Farkları <i>Yabancı Para Çevrim Farklarından Kazançlar/(Kayıplar)</i>		33.409	151.730
DİĞER KAPSAMLI GELİR/(GİDER)		33.409	151.730
TOPLAM KAPSAMLI GELİR/(GİDER)		1.988.597	(556.060)
Pay Başına Kazanç/(Kayıp)	24	0,20	(0,07)

Takip eden dipnotlar konsolide finansal tabloların tamamlayıcı parçasını oluştururlar.

DİTAŞ DOĞAN YEDEK PARÇA İMALAT VE TEKNİK A.Ş. VE BAĞLI ORTAKLIKLARI

1 OCAK - 31 MART 2017 ARA HESAP DÖNEMLERİNE AİT ÖZKAYNAK DEĞİŞİM TABLOLARI

(Tutarlar aksi belirtilmedikçe Türk Lirası ("TL") olarak ifade edilmiştir.)

				Kar veya Zararda Yeniden Sınıflandırılmayacak Birikmiş Diğer Kapsamlı Gelir veya Giderler	Kar veya Zararda Yeniden Sınıflandırılacak Birikmiş Diğer Kapsamlı Gelir veya Giderler	<u>Birikmiş Karlar</u>			
	Dipnot Referansı	Çıkarılmış Sermaye	Sermaye Düzeltilme Farkları	Tanımlanmış Fayda Planları Yeniden Ölçüm (Kayıpları)/ Kazançları	Yabancı Para Çevrim Farkları	Kardan Ayrılan Kısıtlanmış Yedekler	Geçmiş Yıllar Kar/Zararları	Net Dönem Karı/Zararı	Özkaynaklar
1 Ocak 2016 Tarihi İtibarıyla Bakiyeler	17	10.000.000	15.137.609	(1.400.571)	(95.099)	1.815.987	(630.224)	(271.617)	24.556.085
Transferler		-	-	-	-	205.244	(476.861)	271.617	-
Toplam Kapsamlı Gelir/(Gider)		-	-	-	151.730	-	-	(707.790)	(556.060)
-Dönem Karı (Zararı)		-	-	-	-	-	-	(707.790)	(707.790)
-Diğer Kapsamlı Gelir (Gider)		-	-	-	151.730	-	-	-	151.730
31 Mart 2016 Tarihi İtibarıyla Bakiyeler	17	10.000.000	15.137.609	(1.400.571)	56.631	2.021.231	(1.107.085)	(707.790)	24.000.025
1 Ocak 2017 Tarihi İtibarıyla Bakiyeler	17	10.000.000	15.137.609	(2.212.527)	144.808	2.021.231	(1.107.085)	(3.831.454)	20.152.582
Transferler		-	-	-	-	-	(3.831.454)	3.831.454	-
Toplam Kapsamlı Gelir/(Gider)		-	-	-	33.409	-	-	1.955.188	1.988.597
-Dönem Karı (Zararı)		-	-	-	-	-	-	1.955.188	1.955.188
-Diğer Kapsamlı Gelir (Gider)		-	-	-	33.409	-	-	-	33.409
31 Mart 2017 Tarihi İtibarıyla Bakiyeler	17	10.000.000	15.137.609	(2.212.527)	178.217	2.021.231	(4.938.539)	1.955.188	22.141.179

Takip eden dipnotlar konsolide finansal tabloların tamamlayıcı parçasını oluştururlar.

**DİTAŞ DOĞAN YEDEK PARÇA İMALAT VE TEKNİK A.Ş.
VE BAĞLI ORTAKLIKLARI**

**1 OCAK - 31 MART 2017 ARA HESAP DÖNEMİNE AİT
KONSOLİDE NAKİT AKIŞ TABLOSU**

(Tutarlar aksi belirtilmedikçe Türk Lirası (“TL”) olarak ifade edilmiştir.)

	Dipnot Referansları	Bağımsız Denetimden Geçmemiş Cari Dönem 1 Ocak - 31 Mart 2017	Bağımsız Denetimden Geçmemiş Geçmiş Dönem 1 Ocak - 31 Mart 2016
A.İŞLETME FAALİYETLERİNDEN NAKİT AKIŞLARI		7.796.749	(2.622.759)
Dönem Karı (Zararı)		1.955.188	(707.790)
Dönem Net Karı (Zararı) Mutabakatı İle İlgili Düzeltmeler			
Amortisman ve İtfa Gideri İle İlgili Düzeltmeler	12, 13	899.773	863.363
Karşılıklar İle İlgili Düzeltmeler			
<i>Çalışanlara sağlanan faydalara ilişkin karşılıklar(iptali) ile ilgili düzeltmeler</i>		367.821	162.601
<i>Dava ve/veya Ceza Karşılıkları (İptali) ile İlgili Düzeltmeler</i>		-	30.241
Vergi (Geliri) Gideri İle İlgili Düzeltmeler	23	(397.476)	(45.210)
Değer Düşüklüğü (İptali) İle İlgili Düzeltmeler			
<i>Stok Değer Düşüklüğü (İptali) ile İlgili Düzeltmeler</i>	8	(397.962)	15.809
Faiz (Gelirleri) ve Giderleri İle İlgili Düzeltmeler			
<i>-Faiz Gelirleri ile İlgili Düzeltmeler</i>		(38.871)	(75.507)
<i>-Faiz Giderleri ile İlgili Düzeltmeler</i>		234.763	235.267
<i>-Vadeli Satışlardan Kaynaklanan Kazanılmamış Finansman Geliri</i>	21	228.890	14.431
<i>-Vadeli Alımlardan Kaynaklanan Ertelenmiş Finansman Gideri</i>	21	(285.857)	(201.063)
Gerçekleşmemiş Yabancı Para Çevrim Farkları İle İlgili Düzeltmeler		1.302.179	825.649
Gerçeğe Uygun Değer Kayıpları (Kazançları) İle İlgili Düzeltmeler			
<i>Türev Finansal Araçların Gerçeğe Uygun Değer Kayıpları/(Kazançları) ile İlgili Düzeltmeler</i>		(4.504)	-
İşletme Sermayesinde Gerçekleşen Değişimler		3.932.805	(3.740.550)
Ticari Alacaklardaki Azalış (Artış) ile İlgili Düzeltmeler			
<i>İlişkili Olmayan Taraflardan Ticari Alacaklardaki Azalış/(Artış)</i>		(1.203.822)	(744.317)
Faaliyetlerle İlgili Diğer Alacaklardaki Azalış/(Artış) ile İlgili Düzeltmeler			
<i>İlişkili Olmayan Taraflardan Faaliyetlerle İlgili Diğer Alacaklardaki Azalış/(Artış)</i>		1.566.218	(1.661.810)
Stoklardaki Azalışlar (Artışlar) İle İlgili Düzeltmeler		1.046.745	(1.756.814)
Türev Varlıklardaki (Artış)/Azalış		4.504	-
Ticari Borçlardaki Artış/(Azalış) ile İlgili Düzeltmeler			
<i>-İlişkili Olmayan Taraflara Ticari Borçlardaki Artış/(Azalış)</i>		2.365.663	10.453
Faaliyetler ile İlgili Diğer Borçlardaki Artış/(Azalış) ile İlgili Düzeltmeler			
<i>-İlişkili Taraflara Faaliyetlerle İlgili Diğer Borçlardaki Artış/(Azalış)</i>		(63.493)	195.841
Alınan faiz		36.311	68.600
İşletme Sermayesinde Gerçekleşen Diğer Artış/(Azalış) ile İlgili Düzeltmeler			
<i>-Faaliyetlerle İlgili Diğer Yükümlülüklerdeki Artış/(Azalış)</i>		460.325	196.504
Vergi (ödemeleri)/iadeleri		-	(11.626)
Çalışanlara sağlanan faydalar kapsamında yapılan ödemeler	16	(279.646)	(37.381)

Takip eden dipnotlar konsolide finansal tabloların tamamlayıcı parçasını oluştururlar.

**DİTAŞ DOĞAN YEDEK PARÇA İMALAT VE TEKNİK A.Ş.
VE BAĞLI ORTAKLIKLARI**

**1 OCAK - 31 MART 2017 ARA HESAP DÖNEMİNE AİT
KONSOLİDE NAKİT AKIŞ TABLOSU**

(Tutarlar aksi belirtilmedikçe Türk Lirası ("TL") olarak ifade edilmiştir.)

	Dipnot Referansları	Bağımsız Denetimden Geçmemiş Cari Dönem 1 Ocak - 31 Mart 2017	Bağımsız Denetimden Geçmemiş Geçmiş Dönem 1 Ocak - 31 Mart 2016
B.YATIRIM FAALİYETLERİNDEN KAYNAKLANAN NAKİT AKIŞLARI		(3.911.022)	(610.897)
Maddi ve Maddi Olmayan Duran Varlıkların Alımından Kaynaklanan Nakit Çıktıları	12, 13	(3.911.022)	(610.897)
C.FİNANSMAN FAALİYETLERİNDEN NAKİT AKIŞLARI		130.984	2.519.100
Borçlanmadan Kaynaklanan Nakit Girişleri		8.891.836	4.082.088
Borç Ödemelerine İlişkin Nakit Çıktıları		(8.541.892)	(1.497.990)
Ödenen Faiz		(218.960)	(64.998)
D.Yabancı Para Çevrim Farklarının Nakit ve Nakit Benzerleri Üzerindeki Etkisi		7.524	-
NAKİT VE NAKİT BENZERLERİNDEKİ NET ARTIŞ (AZALIŞ)		4.024.235	(714.556)
E.DÖNEM BAŞI NAKİT VE NAKİT BENZERLERİ	3	4.098.813	7.725.471
F.DÖNEM SONU NAKİT VE NAKİT BENZERLERİ (A+B+C+D+E)	3	8.123.048	7.010.915

Takip eden dipnotlar konsolide finansal tabloların tamamlayıcı parçasını oluştururlar.

DİTAŞ DOĞAN YEDEK PARÇA İMALAT VE TEKNİK A.Ş. VE BAĞLI ORTAKLIKLARI

1 OCAK-31 MART 2017 ARA HESAP DÖNEMİNE AİT KONSOLİDE FİNANSAL TABLOLARA İLİŞKİN AÇIKLAYICI DİPNOTLAR

(Tutarlar aksi belirtilmedikçe Türk Lirası (“TL”) olarak ifade edilmiştir.)

DİPNOT 1 - ŞİRKET’İN ORGANİZASYONU VE FAALİYET KONUSU

Ditaş Doğan Yedek Parça İmalat ve Teknik A.Ş. (“Ditaş”, “Şirket” veya “Grup”) 1972 yılında kurulmuş ve Türkiye’de tescil edilmiştir. Şirket, otomotiv yan sanayi içerisinde yer almakta ve her türlü kara nakil vasıtalarının rotkolu, rotbaşı ve rotli imalatını gerçekleştirmektedir. Şirket, Doğan Şirketler Grubu Holding A.Ş.’nin (“Doğan Holding”) bağlı ortaklığıdır. Şirket’in nihai ortak pay sahibi Aydın Doğan ve Doğan Ailesi (Işıl Doğan, Arzuhan Yalçındağ, Vuslat Sabancı, Hanzade V. Doğan Boyner ve Y. Begümhan Doğan Faralyalı)’dır.

Şirket, Sermaye Piyasası Mevzuatı ve Sermaye Piyasası Kurulu (“SPK”) düzenlemelerine tabi olup; payları 21 Mayıs 1991 tarihinden itibaren Borsa İstanbul A.Ş.’de (“BİST” veya Borsa İstanbul) işlem görmektedir. SPK’nın 30 Ekim 2014 tarih ve 31/1059 sayılı İlke Kararı ile değişik 23 Temmuz 2010 tarih ve 21/655 sayılı İlke Kararı gereğince; Merkezi Kayıt Kuruluşu A.Ş. kayıtlarına göre, 31 Mart 2017 tarihi itibarıyla Ditaş sermayesinin %26,34’üne (31 Aralık 2016: %26,34) karşılık gelen payların “dolaşımda” olduğu kabul edilmektedir (Dipnot 17). Ayrıca rapor tarihi itibarıyla Ditaş sermayesinin %26,34’üne karşılık gelen payların “dolaşımda” olduğu kabul edilmektedir.

Şirket, 2014 yılı içinde ürettiği ürünlerin Amerika kıtasında satış ve pazarlama faaliyetlerini yürütmek üzere Amerika Birleşik Devletleri’nin New Jersey eyaletinde Ditaş America LLC unvanlı ve Asya Pasifik Ülkeleri’nde satış ve pazarlamasının yapılabilmesini teminen Çin Halk Cumhuriyeti’nde faaliyet gösterecek Ditaş Trading Shanghai Co. Ltd. unvanlı bağlı ortaklıklarını %100 pay sahibi olarak kurmuş olup Rusya’nın da dahil olduğu Bağımsız Devletler Topluluğu’nda satış ve pazarlamasının yapılabilmesini teminen Rusya Federasyonu’nda faaliyet gösterecek D Stroy Ltd. şirketini satın almıştır. Bağlı ortaklıklar 2015 yılı itibarıyla faaliyete geçmiştir.

Şirket’in bağlı ortaklıkları (“Bağlı Ortaklıklar”), temel faaliyet konuları ve faaliyette bulunduğu ülkeler aşağıda belirtilmiştir:

Bağlı Ortaklıklar	Ana faaliyeti	Kuruluş ve faaliyet yeri	Sermayedeki pay oranı (%)	
			31 Mart 2017	31 Aralık 2016
Ditaş America LLC	Otomotiv yan sanayi ürünlerinin satış ve pazarlaması	Amerika Birleşik Devletleri	100	100
D-Stroy Ltd.	Otomotiv yan sanayi ürünlerinin satış ve pazarlaması	Rusya Federasyonu	100	100
Ditaş Trading Shanghai Co. Ltd. (*)	Otomotiv yan sanayi ürünlerinin satış ve pazarlaması	Çin Halk Cumhuriyeti	100	100

(*) 20 Ocak 2017 tarihi itibarıyla tasfiye süreci başlamıştır.

Ana ortaklığın kayıtlı adresi, Kayseri Yolu Üzeri 3. km. 51100 Niğde’dir.

31 Mart 2017 tarihi itibarıyla Grup bünyesinde istihdam edilen personel sayısı 418 (31 Aralık 2016: 418) kişidir.

DİTAŞ DOĞAN YEDEK PARÇA İMALAT VE TEKNİK A.Ş. VE BAĞLI ORTAKLIKLARI

1 OCAK-31 MART 2017 ARA HESAP DÖNEMİNE AİT KONSOLİDE FİNANSAL TABLOLARA İLİŞKİN AÇIKLAYICI DİPNOTLAR

(Tutarlar aksi belirtilmedikçe Türk Lirası (“TL”) olarak ifade edilmiştir.)

DİPNOT 2 - FİNANSAL TABLOLARIN SUNUMUNA İLİŞKİN ESASLAR

2.1 Sunuma İlişkin Temel Esaslar

2.1.1 Finansal Tabloların Hazırlanış Temelleri ve Belirli Muhasebe Politikaları

TMS’ ye uygunluk beyanı

İlişikteki konsolide finansal tablolar Sermaye Piyasası Kurulu (“SPK”)’nın II-14.1 sayılı “Sermaye Piyasasında Finansal Raporlamaya İlişkin Esaslar Tebliği” kapsamında ve Kamu Gözetimi, Muhasebe ve Denetim Standartları Kurumu (“KGK”) tarafından yayınlanan Türkiye Muhasebe Standartları (“TMS”) ve Türkiye Finansal Raporlama Standartları (“TFRS”)’na uygun olarak sunum esasları 660 sayılı Kanun Hükmünde Kararname’nin 9’uncu maddesinin (b) bendine dayanılarak KGK tarafından geliştirilen ve KGK’nın 2 Haziran 2016 tarih ve 30 sayılı Kararı ile belirlenip kamuya duyurulan, ayrıca takiben SPK’nın 15 Temmuz 2016 tarih ve 22/805 sayılı Kararı’na bağlanıp yine SPK’nın 15 Temmuz 2016 tarih ve 2016/22 sayılı Haftalık Bülteni ile kamuya açıklanan usulde 2016 TMS Taksonomisi’ne uygun olarak hazırlanmıştır.

Grup, kanuni finansal tablolarını vergi mevzuatına ve T.C. Maliye Bakanlığı tarafından yayınlanan Tek Düzen Hesap Planı’na uygun olarak tutmakta ve Türk Lirası cinsinden hazırlamaktadır.

Konsolide finansal tablolar, tarihi maliyet esasına göre tutulan yasal muhasebe kayıtlarına, Tebliğ’e ve SPK finansal tablo formatlarına uygun sunumun yapılması amacıyla gerekli düzeltme ve sınıflandırmalar yansıtılarak düzenlenmiştir.

Yüksek enflasyon dönemlerinde finansal tabloların düzeltilmesi

SPK’nın 17 Mart 2005 tarih ve 11/367 sayılı Kararı uyarınca, Türkiye’de faaliyette bulunan ve TMS’ ye uygun olarak finansal tablo hazırlayan şirketler için, 1 Ocak 2005 tarihinden itibaren geçerli olmak üzere “enflasyon muhasebesi” uygulamasına son verilmiştir. Buna istinaden, 1 Ocak 2005 tarihinden itibaren 29 No’lu “Yüksek Enflasyonlu Ekonomilerde Finansal Raporlama Standardı” (“TMS 29”) uygulanmamıştır.

2.1.2 Yabancı Ülkelerde Faaliyet Gösteren Bağlı Ortaklıkların Finansal Tabloları

Yabancı ülkelerde faaliyet gösteren bağlı ortaklıkların finansal tabloları, faaliyet gösterdikleri ülkelerde geçerli olan mevzuata göre hazırlanmış olup, Grup’un muhasebe politikalarına uygunluk açısından gerekli düzeltme ve sınıflandırmalar yansıtılarak düzenlenmiştir.

Grup şirketlerinin fonksiyonel para birimi raporlama para biriminden farklı ise, raporlama para birimine aşağıdaki şekilde çevrilir:

- Bilançodaki tüm varlık ve yükümlülükler, bilanço tarihindeki döviz kuru kullanılarak çevrilir.
- Kar veya zarar tablosundaki gelir ve giderler ortalama döviz kuru kullanılarak çevrilir ve ortaya çıkan kur çevrim farkları özsermayede ve kapsamlı gelir tablosunda ayrı bir kalem olarak (yabancı para çevrim farkları) gösterilir.

Yurtdışı operasyonların bir kısmı elden çıkarsa ya da satılırsa özsermayede takip edilmiş kur farkları kar veya zarar tablosuna satıştan kaynaklanan kar/zararın bir parçası olarak yansıtılır.

DİTAŞ DOĞAN YEDEK PARÇA İMALAT VE TEKNİK A.Ş. VE BAĞLI ORTAKLIKLARI

1 OCAK-31 MART 2017 ARA HESAP DÖNEMİNE AİT KONSOLİDE FİNANSAL TABLOLARA İLİŞKİN AÇIKLAYICI DİPNOTLAR

(Tutarlar aksi belirtilmedikçe Türk Lirası (“TL”) olarak ifade edilmiştir.)

DİPNOT 2 - FİNANSAL TABLOLARIN SUNUMUNA İLİŞKİN ESASLAR (Devamı)

2.1 Sunuma İlişkin Temel Esaslar (Devamı)

2.1.3 Konsolidasyona İlişkin Esaslar

Konsolide finansal tablolar, aşağıda (a) maddesinde beyan edilen esas çerçevesindeki ana şirket Ditaş ve Bağlı Ortaklıkları'na (tümü “Grup” olarak ifade edilmiştir) ait hesapları içerir. Konsolidasyon kapsamına dahil edilen şirketlerin finansal tablolarının hazırlanması sırasında, tarihsel maliyet esaslarına göre tutulan kayıtlarına Dipnot 2.1.1 ve 2.1.2’de belirtilen finansal tabloların hazırlanma ilkelerine uygunluk ve Grup tarafından uygulanan muhasebe politikalarına ve sunum biçimleri gözetilerek TMS’ye uygun olarak hazırlanmış, gerekli düzeltme ve sınıflamalar yapılmıştır. Konsolide finansal tabloların hazırlanmasında uygulanan konsolidasyon esasları aşağıda özetlenmiştir.

(a) Bağlı Ortaklıklar

Bağlı ortaklıklar, Grup’un kontrolünün olduğu şirketlerdir. Grup’un kontrolü; bu şirketlerdeki değişken getirilere maruz kalma, bu getirilerde hak sahibi olma ve bunları yönlendirebilme gücü ile sağlanmaktadır. Bağlı ortaklıklar, kontrolün Grup’a geçtiği tarihten itibaren tam konsolidasyon yöntemi kullanılarak konsolide edilirler. Kontrolün ortadan kalktığı tarih itibarıyla konsolidasyon kapsamından çıkarılırlar.

Grup içi işlemlerden doğan bakiyeler ve grup içi şirketlerle yapılan işlemlerden doğan gerçekleşmemiş kayıp ve kazançlar elimine edilir.

31 Mart 2017 ve 31 Aralık 2016 tarihleri itibarıyla konsolidasyona tabi tutulan bağlı ortaklık ve ortaklık oranları aşağıda gösterilmiştir:

	Etkin Ortaklık Oranları (%)	Etkin Ortaklık Oranları (%)
	31 Mart 2017	31 Aralık 2016
Ditaş Amerika LLC	100,00	100,00
D-Stroy Ltd.	100,00	100,00
Ditaş Trading Shanghai Co. Ltd.	100,00	100,00

(b) Grup’un mevcut bağlı ortaklığının sermaye payındaki değişiklikler

Grup’un bağlı ortaklıklarındaki sermaye payında kontrol kaybına neden olmayan değişiklikler özkaynak işlemleri olarak muhasebeleştirilir. Grup’un payı ile kontrol gücü olmayan payların defter değerleri, bağlı ortaklık paylarındaki değişiklikleri yansıtmak amacıyla düzeltilir. Kontrol gücü olmayan payların düzeltildiği tutar ile alınan veya ödenen bedelin gerçeğe uygun değeri arasındaki fark, doğrudan özkaynaklarda Grup’un payı olarak muhasebeleştirilir.

(c) Bağlı ortaklık kontrolünün kaybedilmesi

Grup’un bir bağlı ortaklığındaki kontrolü kaybetmesi durumunda, satış sonrasındaki kar/zarar, i) alınan satış bedeli ile kalan payın gerçeğe uygun değerlerinin toplamı ile ii) bağlı ortaklığın varlık (şerefiye dahil) ve yükümlülüklerinin ve kontrol gücü olmayan payların önceki defter değerleri arasındaki fark olarak hesaplanır. Diğer kapsamlı gelir içinde bağlı ortaklık ile ilgili önceden muhasebeleştirilen ve özkaynakta toplanan tutarlar, Şirket’in ilgili varlıkları satmış olduğu varsayımı üzerine kullanılacak muhasebe yöntemine göre kayda alınır (Örneğin; konuyla ilgili TFRS standartları uyarınca, kar/zarara aktarılması ya da doğrudan geçmiş yıl karlarına transfer). Bağlı ortaklığın satışı sonrası kalan yatırımın kontrolünün kaybedildiği tarihteki gerçeğe uygun değeri, TMS 39 Finansal Araçlar: Muhasebeleştirme ve Ölçüm standardı kapsamında belirlenen başlangıç muhasebeleştirmesinde gerçeğe uygun değer olarak ya da, uygulanabilir olduğu durumlarda, bir iştirak ya da müşterek olarak kontrol edilen bir işletmedeki yatırımın başlangıç muhasebeleştirmesindeki maliyet bedeli olarak kabul edilir.

DİTAŞ DOĞAN YEDEK PARÇA İMALAT VE TEKNİK A.Ş. VE BAĞLI ORTAKLIKLARI

1 OCAK-31 MART 2017 ARA HESAP DÖNEMİNE AİT KONSOLİDE FİNANSAL TABLOLARA İLİŞKİN AÇIKLAYICI DİPNOTLAR

(Tutarlar aksi belirtilmedikçe Türk Lirası (“TL”) olarak ifade edilmiştir.)

DİPNOT 2 - FİNANSAL TABLOLARIN SUNUMUNA İLİŞKİN ESASLAR (Devamı)

2.1 Sunuma İlişkin Temel Esaslar (Devamı)

2.1.4. Netleştirme/Mahsup

Finansal varlık ve yükümlülükler, gerekli kanuni hak olması, söz konusu varlık ve yükümlülükleri net olarak değerlendirme amacı olması veya varlıkların elde edilmesi ile yükümlülüklerin yerine getirilmesinin eş zamanlı olması durumlarında net olarak gösterilirler.

2.1.5. Karşılaştırmalı Bilgiler ve Önceki Dönem Tarihli Konsolide Finansal Tablolarının Düzeltilmesi

Mali durum ve performans trendlerinin tespitine imkan vermek üzere, Grup’un konsolide finansal tabloları önceki dönemle karşılaştırmalı olarak hazırlanmaktadır. Cari dönem konsolide finansal tabloların sunumu ile uygunluk sağlanması açısından karşılaştırmalı bilgiler gerekli görüldüğünde yeniden düzenlenir ve önemli farklılıklar açıklanır.

Grup, 31 Mart 2017 tarihli finansal durum tablosunu 31 Aralık 2016 tarihli finansal durum tablosu ile 1 Ocak - 31 Mart 2017 ara hesap dönemine ait kar veya zarar tablosu, diğer kapsamlı gelir tablosu, nakit akış tablosu ve özkaynak değişim tablosunu da 1 Ocak - 31 Mart 2016 ara hesap dönemine ait ilgili finansal tablolar ile karşılaştırmalı olarak düzenlemiştir.

Cari dönemde Grup önceki dönem finansal tablolarında bazı sınıflamalar yapmıştır. Sınıflamaların niteliği, nedeni ve tutarları aşağıda açıklanmıştır.

Grup, 31 Mart 2016 tarihinde sona eren hesap dönemine ait konsolide kar veya zarar ve diğer kapsamlı gelir tablosundaki 317.800 TL tutarında “Araştırma ve Geliştirme Giderleri”nin 207.145 TL tutarındaki kısmını “Satışların Maliyeti” içerisinde 110.655 TL tutarındaki kısmını “Satış ve Pazarlama Giderleri” içerisinde “Araştırma ve Geliştirme Giderleri” ne sınıflamıştır.

2.1.6. Yeni ve Revize Edilmiş Türkiye Finansal Raporlama Standartları

Cari dönemde, Grup’un finansal performansı, bilançosu, sunum veya dipnot açıklamalarını etkileyen herhangi bir standart veya yorum bulunmamaktadır. Bununla birlikte aşağıda cari dönemde geçerli olup Grup’un konsolide finansal tablolarına etkisi olmayan standartlar ile henüz yürürlüğe girmemiş ve Grup tarafından da erken uygulanması benimsenmemiş standartlar ve yorumlara ilişkin detaylara yer verilmiştir.

a) Konsolide finansal tablolarda raporlanan tutarları ve dipnotları etkileyen TMS’de yapılan değişiklikler

Bulunmamaktadır.

A) 31 Mart 2017 itibarıyla yürürlükte olan yeni standartlar ile mevcut önceki standartlara getirilen değişiklikler ve yorumlar:

Yeni TMS/TFRS’nin finansal tablolara etkileri ile ilgili açıklamalar:

- TMS/TFRS’nin başlığı;
- muhasebe politikası değişikliğinin varsa ilgili geçiş hükümlerine uygun olarak yapıldığı;
- muhasebe politikasında değişikliğin açıklaması;
- varsa geçiş hükümlerinin açıklaması;
- varsa geçiş hükümlerinin ileriki dönemlere olabilecek etkileri;
- mümkün olduğunca, cari ve sunulan her bir önceki dönem ile ilgili düzeltme tutarları:
 - etkilenen her bir finansal tablo kalemi için sunulmalı ve
 - şirket için “TMS 33 Hisse Başına Kazanç” standardı geçerliyse adi hisse ve seyreltilmiş hisse başına kazanç tutarları tekrar hesaplanmalıdır;
- eğer mümkünse sunulmayan dönemlerden önceki dönemlere ait düzeltme tutarları ve
- geçmiş dönük uygulama herhangi bir dönem veya dönemler için mümkün değilse bu duruma yol açan olaylar açıklanmalı ve muhasebe politikasındaki değişikliğin hangi tarihten itibaren ve ne şekilde uygulandığı açıklanmalıdır.

DİTAŞ DOĞAN YEDEK PARÇA İMALAT VE TEKNİK A.Ş. VE BAĞLI ORTAKLIKLARI

1 OCAK-31 MART 2017 ARA HESAP DÖNEMİNE AİT KONSOLİDE FİNANSAL TABLOLARA İLİŞKİN AÇIKLAYICI DİPNOTLAR

(Tutarlar aksi belirtilmedikçe Türk Lirası (“TL”) olarak ifade edilmiştir.)

DİPNOT 2 - FİNANSAL TABLOLARIN SUNUMUNA İLİŞKİN ESASLAR (Devamı)

2.1 Sunuma İlişkin Temel Esaslar (Devamı)

2.1.6 Yeni ve Revize Edilmiş Türkiye Finansal Raporlama Standartları (Devamı)

B) 31 Mart 2017 tarihi itibarıyla yayımlanmış, henüz yürürlüğe girmemiş standartlar, değişiklikler ve yorumlar:

Yayımlanmış, fakat henüz yürürlüğe girmemiş yeni bir TMS/TFRS erken uygulanmamışsa:

- a) Söz konusu durum ve;
 - b) Bir TMS/TFRS'nin ilk uygulanması gerektiği dönemde değişikliğin finansal tablolar üzerindeki olası etkilerinin saptanmasına ilişkin bilinen veya makul şekilde tahmin edilebilen bilgiler finansal tablolarda açıklanmalıdır.
- TFRS 14, “Düzenlemeye dayalı erteleme hesapları”; 1 Ocak 2016 tarihinde veya bu tarihten sonra başlayan yıllık raporlama dönemlerinde geçerlidir. Bu değişiklik, ilk defa TFRS uygulayacak şirketlerin, düzenlemeye dayalı erteleme hesap bakiyelerini önceki genel kabul görmüş muhasebe ilkelerine göre finansal tablolarına yansıtmaya devam etmesine izin vermektedir. Ancak daha önce TFRS uygulamış ve ilgili tutarı muhasebeleştirilmeyecek diğer şirketlerle karşılaştırılabilirliği sağlamak adına, tarife düzenlemesinin etkisinin diğer kalemlerden ayrı olarak sunulması istenmektedir.
 - 2014 Dönemi yıllık iyileştirmeler; 1 Ocak 2016 tarihinde veya bu tarihten sonra başlayan yıllık raporlama dönemlerinde geçerlidir. İyileştirmeler 4 standartta değişiklik getirmiştir:
 - TFRS 5, ‘Satış amaçlı elde tutulan duran varlıklar ve durdurulan faaliyetler’, satış yöntemlerine ilişkin değişiklik
 - TFRS 7, ‘Finansal araçlar: Açıklamalar’, TFRS 1’e bağlı olarak yapılan, hizmet sözleşmelerine ilişkin değişiklik
 - TMS 19, ‘Çalışanlara sağlanan faydalar’ iskonto oranlarına ilişkin değişiklik
 - TMS 34, ‘Ara dönem finansal raporlama’ bilgilerin açıklanmasına ilişkin değişiklik.
 - TFRS 11, “Müşterek anlaşmalar”daki değişiklik; 1 Ocak 2016 tarihinde veya bu tarihten sonra başlayan yıllık raporlama dönemlerinde geçerlidir. Müşterek faaliyetlerde pay edinimi ile ilgilidir. Standarttaki değişiklik ile işletme tanımına giren bir müşterek faaliyette pay satın ediniminde bu payın nasıl muhasebeleşeceği konusunda açıklık getirilmiştir.
 - TMS 16, “Maddi duran varlıklar”, ve TMS 41 “Tarımsal faaliyetler”, 1 Ocak 2016 tarihinde veya bu tarihten sonra başlayan yıllık raporlama dönemlerinden itibaren geçerlidir. Bu değişiklik üzüm asmaları, kauçuk ağacı, palmye ağacı gibi bitkilerin finansal raporlamasını değiştirmektedir. Taşıyıcı bitkilerin, maddi duran varlıkların üretim sürecinde kullanılmasına benzemesi sebebiyle, maddi duran varlıklarla aynı şekilde muhasebeleştirilmesine karar verilmiştir. Buna bağlı olarak değişiklik bu bitkileri TMS 41’in kapsamından çıkararak TMS 16’nın kapsamına alınmıştır. Taşıyıcı bitkiler üzerinde büyüyen ürünler ise TMS 41 kapsamındadır.

DİTAŞ DOĞAN YEDEK PARÇA İMALAT VE TEKNİK A.Ş. VE BAĞLI ORTAKLIKLARI

1 OCAK-31 MART 2017 ARA HESAP DÖNEMİNE AİT KONSOLİDE FİNANSAL TABLOLARA İLİŞKİN AÇIKLAYICI DİPNOTLAR

(Tutarlar aksi belirtilmedikçe Türk Lirası (“TL”) olarak ifade edilmiştir.)

DİPNOT 2 - FİNANSAL TABLOLARIN SUNUMUNA İLİŞKİN ESASLAR (Devamı)

2.1 Sunuma İlişkin Temel Esaslar (Devamı)

2.1.6 Yeni ve Revize Edilmiş Türkiye Finansal Raporlama Standartları (Devamı)

B) 31 Mart 2017 tarihi itibarıyla yayımlanmış, henüz yürürlüğe girmemiş standartlar, değişiklikler ve yorumlar (Devamı):

- TMS 16, ve TMS 38'deki değişiklik: “Maddi duran varlıklar” ve “Maddi olmayan duran varlıklar”, 1 Ocak 2016 tarihinde veya bu tarihten sonra başlayan yıllık raporlama dönemlerinde geçerlidir. Bu değişiklik bir varlığın kullanımını içeren bir faaliyetten elde edilen hasılatın, genellikle varlığın ekonomik yararlarının tüketimi dışındaki etkenleri yansıttığından, hasılat esaslı amortisman ve itfa yöntemi kullanımının uygun olmadığına açıklık getirmiştir.
- TMS 27, “Bireysel finansal tablolar”; 1 Ocak 2016 tarihinde veya bu tarihten sonra başlayan yıllık raporlama dönemlerinde geçerlidir. Bu değişiklik, işletmelere, bağlı ortaklık, iştirakler ve iş ortaklıklarındaki yatırımlarını muhasebeleştirirken özkaynak yönetimini kullanmalarına izin vermektedir.
- TFRS 10, “Konsolide finansal tablolar” ve TMS 28 “İştiraklerdeki ve iş ortaklıklarındaki yatırımlar”; 1 Ocak 2016 tarihinde veya bu tarihten sonra başlayan yıllık raporlama dönemlerinde geçerlidir. Bu değişiklikler yatırım işletmeleri ve onların bağlı ortaklıkları için konsolidasyon muafiyeti uygulamasına açıklık getirir.
- TMS 1, “Finansal tabloların sunuluşu”; 1 Ocak 2016 tarihinde veya bu tarihten sonra başlayan yıllık raporlama dönemlerinde geçerlidir. Bu değişiklikler ile finansal raporların sunum ve açıklamalarını iyileştirmek amaçlanmıştır.
- TMS 7, ‘Nakit akış tabloları’ndaki değişiklikler; 1 Ocak 2017 tarihinde veya bu tarihten sonra başlayan yıllık raporlama dönemlerinde geçerlidir. Bu değişiklikler finansal tablo okuyucularının finansman faaliyetlerinden kaynaklanan yükümlülük değişikliklerini değerlendirebilmelerine imkan veren ek açıklamalar getirmiştir. Değişiklikler UMSK’nın ‘açıklama inisiyatifi’ projesinin bir parçası olarak finansal tablo açıklamalarının nasıl geliştirilebileceğine dair çıkarılmıştır.
- TMS 12, ‘Gelir vergileri’deki değişiklikler; 1 Ocak 2017 tarihinde veya bu tarihten sonra başlayan yıllık raporlama dönemlerinde geçerlidir. Değişiklik bir varlığın gerçeğe uygun değerinden ölçülmesi durumunda ve gerçeğe uygun değerinin vergi matrahından altında kalması durumunda ertelenmiş verginin muhasebeleştirilmesi ile ilgili netleştirme yapmaktadır. Ayrıca ertelenmiş vergi varlıklarının muhasebeleştirilmesi ile ilgili diğer bazı yönleri de açıklığa kavuşturmuştur.
- TFRS 2, ‘Hisse bazlı ödemeler’deki değişiklikler; 1 Ocak 2018 tarihinde veya bu tarihten sonra başlayan yıllık raporlama dönemlerinde geçerlidir. Değişiklik nakde dayalı hisse bazlı ödemelerin ölçüm esaslarını ve bir ödüllendirmeyi nakde dayalıdan özkaynağa dayalıya çeviren değişikliklerin nasıl muhasebeleştirileceğini açıklamaktadır. Bu değişiklik aynı zamanda bir işverenin çalışanının hisse bazlı ödemesine ilişkin bir miktarı kesmek ve bunu vergi dairesine ödemekle yükümlü olduğu durumlarda, TFRS 2’nin esaslarına bir istisna getirerek, bu ödül sanki tamamen özkaynağa dayalıymışçasına işlem görmesini gerektirmektedir.

DİTAŞ DOĞAN YEDEK PARÇA İMALAT VE TEKNİK A.Ş. VE BAĞLI ORTAKLIKLARI

1 OCAK-31 MART 2017 ARA HESAP DÖNEMİNE AİT KONSOLİDE FİNANSAL TABLOLARA İLİŞKİN AÇIKLAYICI DİPNOTLAR

(Tutarlar aksi belirtilmedikçe Türk Lirası (“TL”) olarak ifade edilmiştir.)

DİPNOT 2 - FİNANSAL TABLOLARIN SUNUMUNA İLİŞKİN ESASLAR (Devamı)

2.1.6 Yeni ve Revize Edilmiş Türkiye Finansal Raporlama Standartları (Devamı)

B) 31 Mart 2017 tarihi itibarıyla yayımlanmış, henüz yürürlüğe girmemiş standartlar, değişiklikler ve yorumlar (Devamı):

- TFRS 9, ‘Finansal araçlar’; 1 Ocak 2018 tarihinde veya bu tarihten sonra başlayan yıllık raporlama dönemlerinde geçerlidir. Bu standart TMS 39’un yerini almaktadır. Finansal varlıklar ve yükümlülüklerin sınıflandırması ve ölçülmesi ile ilgili zorunlulukları ve aynı zamanda şuanda kullanılmakta olan, gerçekleşen değer düşüklüğü zararı modelinin yerini alacak olan beklenen kredi riski modelini de içermektedir.
- TFRS 15, ‘Müşterilerle yapılan sözleşmelerinden doğan hasılat’; 1 Ocak 2018 tarihinde veya bu tarihten sonra başlayan yıllık raporlama dönemlerinde geçerlidir. Amerika’da Kabul Görmüş Muhasebe Standartları ile yapılan uyum çalışması sonucu ortaya çıkan yeni standart hasılatın finansal raporlamasını ve finansal tabloların toplam gelirlerinin dünya çapında karşılaştırılabilir olmasını sağlamayı amaçlamıştır.
- TFRS 15, ‘Müşterilerle yapılan sözleşmelerinden doğan hasılat’taki değişiklikler; bu değişikliklerle edim (performans) yükümlülüklerini belirleyen uygulama rehberliğine, fikri mülkiyet lisanslarının muhasebesine ve işletmenin asil midir yoksa aracı mıdır değerlendirmesine (net hasılat sunumuna karşın brüt hasılat sunumu) ilişkin açıklamaları içermektedir. Uygulama rehberliğindeki bu alanların her biri için yeni ve değiştirilmiş açıklayıcı örnekler eklenmiştir. UMSK, aynı zamanda yeni hasılat standardına geçiş ile ilgili ek pratik tedbirler dahil etmiştir.
- TFRS 16, ‘Kiralama işlemleri’; 1 Ocak 2019 tarihinde veya bu tarihten sonra başlayan yıllık raporlama dönemlerinde geçerlidir. Bu yeni standart mevcut TMS 17 rehberliğinin yerini alır ve özellikle kiralaayanlar açısından, muhasebesinde geniş kapsamlı bir değişiklik yapar. Şu anki TMS 17 kurallarına göre kiralaayanlar bir kiralama işlemine taraf olduklarında bu işlem için finansal kiralama (bilanço içi) ya da faaliyet kiralaması (bilanço dışı) ayrımı yapmak zorundadır. Fakat TFRS 16’ya göre artık kiralaayanlar neredeyse tüm kiralama sözleşmeleri için gelecekte ödeyecekleri kiralama yükümlülüklerini ve buna karşılık olarak da bir ‘varlık kullanım hakkı’ni bilançolarına yazmak zorunda olacaklardır. UMSK kısa dönemli kiralama işlemleri ve düşük değerli varlıklar için bir istisna öngörmüştür, fakat bu istisna sadece kiraya verenler açısından uygulanabilir. Kiraya verenler için muhasebe neredeyse aynı kalmaktadır. Ancak UMSK’nın kiralama işlemlerinin tanımını değiştirmesinden ötürü (sözleşmelerdeki içeriklerin birleştirilmesi ya da ayrıştırılmasındaki rehberliği değiştirdiği gibi) kiraya verenler de bu yeni standarttan etkilenenlerdir. En azından yeni muhasebe modelinin kiraya verenler ve kiralaayanlar arasında pazarlıklara neden olacağı beklenmektedir. IFRS 16’ya göre biz sözleşme belirli bir süre için belirli bir tutar karşılığında bir varlığın kullanım hakkını ve o varlığı kontrol etme hakkını içeriyorsa o sözleşme bir kiralama sözleşmesidir ya da kiralama işlemi içermektedir.
- TFRS 4, ‘Sigorta Sözleşmeleri’ndeki değişiklikler; 1 Ocak 2018 tarihinde veya bu tarihten sonra başlayan yıllık raporlama dönemlerinde geçerlidir. UFRS 4’de yapılan değişiklik sigorta şirketleri için ‘örtülü yaklaşım (overlay approach)’ ve ‘erteleme yaklaşımı (deferral approach)’ olarak iki farklı yaklaşım sunmaktadır. Buna göre:
 - Sigorta sözleşmeleri tanzim eden tüm şirketlere yeni sigorta sözleşmeleri standardı yayımlanmadan önce UFRS 9 uygulandığında ortaya çıkabilecek olan dalgalanmayı kar veya zararda muhasebeleştirme yerine diğer kapsamlı gelir tablosunda muhasebeleştirme opsiyonu sağlayacaktır ve,
 - Faaliyetleri ağırlıklı olarak sigorta ile bağlantılı olan şirketlere isteğe bağlı olarak 2021 yılına kadar geçici olarak UFRS 9’u uygulama muafiyeti getirecektir. UFRS 9 uygulamayı erteleyen işletmeler halihazırda var olan UMS 39 ‘Finansal Araçlar’ standardını uygulamaya devam edeceklerdir.

DİTAŞ DOĞAN YEDEK PARÇA İMALAT VE TEKNİK A.Ş. VE BAĞLI ORTAKLIKLARI

1 OCAK-31 MART 2017 ARA HESAP DÖNEMİNE AİT KONSOLİDE FİNANSAL TABLOLARA İLİŞKİN AÇIKLAYICI DİPNOTLAR

(Tutarlar aksi belirtilmedikçe Türk Lirası (“TL”) olarak ifade edilmiştir.)

DİPNOT 2 - FİNANSAL TABLOLARIN SUNUMUNA İLİŞKİN ESASLAR (Devamı)

2.1.6 Yeni ve Revize Edilmiş Türkiye Finansal Raporlama Standartları (Devamı)

B) 31 Mart 2017 tarihi itibarıyla yayımlanmış, henüz yürürlüğe girmemiş standartlar, değişiklikler ve yorumlar (Devamı):

- TMS 40, ‘Yatırım amaçlı gayrimenkuller’ standardındaki değişiklikler; 1 Ocak 2018 tarihinde veya bu tarihten sonra başlayan yıllık raporlama dönemlerinde geçerlidir. Yatırım amaçlı gayrimenkullerin sınıflandırılmasına ilişkin yapılan bu değişiklikler, kullanım amacıyla değişiklik olması durumunda yatırım amaçlı gayrimenkullere ya da gayrimenkullerden yapılan sınıflandırmalarla ilgili netleştirme yapmaktadır. Bir gayrimenkulün kullanımının değişmesi durumunda bu gayrimenkulün ‘yatırım amaçlı gayrimenkul’ tanımlarına uyup uymadığının değerlendirilmesinin yapılması gerekmektedir. Bu değişim kanıtlarla desteklenmelidir.
- 2014 - 2016 dönemi yıllık iyileştirmeler; 1 Ocak 2018 tarihinde veya bu tarihten sonra başlayan yıllık raporlama dönemlerinde geçerlidir. Bu değişiklikler 3 standardı etkilemektedir:
- TFRS 1, ‘Türkiye finansal raporlama standartlarının ilk uygulaması’, TFRS 7, TMS 19, ve TFRS 10 standartlarının ilk kez uygulama aşamasında kısa dönemli istisnalarının 1 Ocak 2018’den itibaren geçerli olarak kaldırılmıştır.
- TFRS 12 ‘Diğer işletmelerdeki paylara ilişkin açıklamalar’, standardın kapsamına ilişkin bir netleştirme yapılmıştır. 1 Ocak 2017 tarihinde veya bu tarihten sonra başlayan yıllık raporlama dönemlerinden itibaren geriye dönük olarak uygulanacaktır.
- TMS 28 ‘İştiraklerdeki ve iş ortaklıklarındaki yatırımlar’, 1 Ocak 2018’den itibaren geçerli olarak bir iştirak ya da iş ortaklığının gerçeğe uygun değerden ölçülmesine ilişkin değişiklik.
- TFRS Yorum 22, ‘Yabancı para cinsinden yapılan işlemler ve avanslar ödemeleri’, 1 Ocak 2018 tarihinde veya bu tarihten sonra başlayan yıllık raporlama dönemlerinde geçerlidir. Bu yorum yabancı para cinsinden yapılan işlemler ya da bu tür işlemlerin bir parçası olarak yapılan ödemelerin yabancı bir para cinsinden yapılması ya da fiyatlanması konusunu ele almaktadır. Bu yorum tek bir ödemenin yapılması/alınması durumunda ve birden fazla ödemenin yapıldığı/alındığı durumlara rehberlik etmektedir. Bu rehberliğin amacı uygulamadaki çeşitliliği azaltmaktadır.

2.2 Önemli Muhasebe Politikalarının Özeti

Gelirlerin kaydedilmesi

Gelir, Grup’un faaliyet sonucu, mal ve hizmet satışlarından aldığı veya alacağı tutarın gerçeğe uygun değeridir. Net satışlar, mal veya hizmetin fatura edilmiş bedelinin, iskonto, indirim ve komisyonların düşülmesi suretiyle hesaplanır ve grup içi satışlar elimine edilerek gösterilir. Gelir, mal ve hizmet satışlarının faturalanmış değerlerini içermektedir. Satışlar, ürünün teslimi/hizmetin verilmesi, ürün ve hizmet ile ilgili risk ve faydaların transfer edilmiş olması, gelir tutarının güvenilir şekilde belirlenebilmesi ve işleme ilgili ekonomik faydaların Grup’a akmasının muhtemel olması üzerine alınan veya alınabilecek bedelin makul değeri üzerinden tahakkuk esasına göre kayıtlara alınır.

Kaydedilecek gelirin miktarı güvenilir olarak ölçülebildiğinde ve işlemlerden kaynaklanan ekonomik faydalar oluştuğunda, gelirler ilk olarak elde edilecek ya da elde edilebilir tutarın gerçeğe uygun değeriyle kaydedilmektedir. Satış işlemi bir finansman işlemi de içeriyorsa, satış bedelinin gerçeğe uygun değeri, alacakların izleyen dönemlerde elde edilecek tutarlarının etkin faiz yöntemi ile iskonto edilmesiyle hesaplanır. İskonto işleminde kullanılan faiz oranı, alacağın nominal değerini ilgili mal veya hizmetin peşin satış fiyatına indirgeyen faiz oranıdır.

Vade farkı finansman gelir/giderleri vadeli alış ve satışlardan dolayı yüklenilen gelir/giderleri ifade eder. Bu çeşit gelir/giderler dönem içindeki vadeli alım ve satımlardan kaynaklanan vade farkı gelir ve gideri kabul edilir ve vade süresince esas faaliyetlerden diğer gelir ve giderine dahil edilirler (Dipnot 21).

DİTAŞ DOĞAN YEDEK PARÇA İMALAT VE TEKNİK A.Ş. VE BAĞLI ORTAKLIKLARI

1 OCAK-31 MART 2017 ARA HESAP DÖNEMİNE AİT KONSOLİDE FİNANSAL TABLOLARA İLİŞKİN AÇIKLAYICI DİPNOTLAR

(Tutarlar aksi belirtilmedikçe Türk Lirası (“TL”) olarak ifade edilmiştir.)

DİPNOT 2 - FİNANSAL TABLOLARIN SUNUMUNA İLİŞKİN ESASLAR (Devamı)

2.2 Önemli Muhasebe Politikalarının Özeti (Devamı)

Ticari alacaklar ve şüpheli alacak karşılıkları

Grup tarafından bir alıcıya ürün veya hizmet sağlanması sonucunda oluşan ticari alacaklar tahakkuk etmemiş finansman gelirlerinden netleştirilmiş olarak gösterilirler. Tahakkuk etmemiş finansman gelirleri sonrası ticari alacaklar, orijinal fatura değerinden kayda alınan alacakların izleyen dönemlerde elde edilecek tutarlarının “etkin faiz yöntemi” ile iskonto edilmesi ile hesaplanır. Belirlenmiş faiz oranı olmayan kısa vadeli alacaklar, etkin faiz oranının etkisinin çok büyük olmaması durumunda, maliyet değerleri üzerinden gösterilmiştir (Dipnot 6). Etkin faiz yöntemi bugünkü değer hesaplamasının “bileşik faiz esasına göre” yapıyor olmasıdır. Bu yöntemde kullanılan ve bileşik faiz esasıyla belirlenen oran “etkin faiz oranı” olarak adlandırılmaktadır. Etkin faiz oranı; finansal varlığın beklenen ömrü boyunca gelecekteki tahmini nakit tahsilatlarını ya da ödemelerini ilgili finansal varlığın bugünkü değerine indirgeyen orandır. Grup’un olağan ticari faaliyet döngüsü dikkate alındığında, vadesi bu olağan ticari faaliyet döngüsünün dışına sarkan ticari alacakları için, ticari alacağın idari ve/veya kanuni takipte olması, teminatlı veya teminatsız olması, objektif bir bulgu vb. durumları da değerlendirmek suretiyle şüpheli alacak karşılığı ayırmayı değerlendirmektedir. Grup, ayrıca özel bir anlaşma teminatı olmayan ve 1 yılı aşan alacaklarına karşılık ayırmaktadır.

Söz konusu bu karşılığın tutarı, alacağın kayıtlı değeri ile tahsili mümkün tutar arasındaki farktır. Tahsili mümkün tutar, teminatlardan ve güvencelerden tahsil edilebilecek tutarlar da dahil olmak üzere beklenen nakit girişlerinin, başlangıçta oluşan alacağın orijinal etkin faiz oranı esas alınarak iskonto edilen cari değeridir. Grup yönetimi idari ve/veya kanuni takipte olması, teminatsız ve tahsilat imkanının Grup’un kendi normal ticari faaliyet döngüsü dışına sarkan vadede olan alacakları için şüpheli alacak karşılığı ayırmayı değerlendirmektedir.

Şüpheli alacak tutarına karşılık ayrılmasını takiben, şüpheli alacak tutarının tamamının veya bir kısmının tahsil edilmesi durumunda, tahsil edilen tutar ayrılan şüpheli alacak karşılığından düşülerek esas faaliyetlerden diğer gelirlere kaydedilir (Dipnot 6, 21).

Stoklar

Stoklar, satışı gerçekleştirme maliyetlerinden arındırılmış makul değer ya da maliyet bedelinden düşük olanı ile değerlendirilir. Stokların maliyeti tüm satın alma maliyetlerini, dönüştürme maliyetlerini ve stokların mevcut durumuna ve konumuna getirilmesi için katlanılan diğer maliyetleri içerir. Stoklara dahil edilen maliyeti oluşturan unsurlar malzeme, işçilik ve genel üretim giderleridir. Stokların birim maliyeti, ürün grupları bazında hareketli ağırlıklı ortalama yöntemi ile hesaplanmaktadır. Net gerçekleşebilir değer, normal iş akışı içinde tahmini satış fiyatından tahmini tamamlama maliyeti ve satışı gerçekleştirmek için gerekli tahmini satış maliyeti toplamının indirilmesiyle elde edilen tutardır. (Dipnot 8).

Stokların net gerçekleşebilir değeri maliyetinin altına düştüğünde, stoklar net gerçekleşebilir değerine indirgenir ve değer düşüklüğünün olduğu yılda kar/(zarar) tablosuna gider olarak yansıtılır. Daha önce stokların net gerçekleşebilir değere indirgenmesine neden olan koşulların geçerliliğini kaybetmesi veya değişen ekonomik koşullar nedeniyle net gerçekleşebilir değerinde artış olduğu kanıtlandığı durumlarda, ayrılan değer düşüklüğü karşılığı iptal edilir. İptal edilen tutar önceden ayrılan değer düşüklüğü tutarı ile sınırlıdır.

DİTAŞ DOĞAN YEDEK PARÇA İMALAT VE TEKNİK A.Ş. VE BAĞLI ORTAKLIKLARI

1 OCAK-31 MART 2017 ARA HESAP DÖNEMİNE AİT KONSOLİDE FİNANSAL TABLOLARA İLİŞKİN AÇIKLAYICI DİPNOTLAR

(Tutarlar aksi belirtilmedikçe Türk Lirası ("TL") olarak ifade edilmiştir.)

DİPNOT 2 - FİNANSAL TABLOLARIN SUNUMUNA İLİŞKİN ESASLAR (Devamı)

2.2 Önemli Muhasebe Politikalarının Özeti (Devamı)

Maddi duran varlıklar

Maddi duran varlıklar, maliyet değerlerinden birikmiş amortisman ve birikmiş değer düşüklükleri düşüldükten sonraki tutar üzerinden gösterilirler. (Dipnot 12). Arazi ve yapılmakta olan yatırımlar dışında, maddi duran varlıkların maliyet tutarları, beklenen faydalı ömürlerine göre doğrusal amortisman yöntemi kullanılarak amortisman tabi tutulur. Beklenen faydalı ömür, kalıntı değer ve amortisman yöntemi, tahminlerde ortaya çıkan değişikliklerin olası etkileri için her yıl gözden geçirilir ve tahminlerde bir değişiklik varsa ileriye dönük olarak muhasebeleştirilir.

Söz konusu varlıkların tahmin edilen faydalı ömürleri aşağıda belirtilmiştir:

	Yıllar
Yeraltı ve yerüstü düzenleri	5-50 yıl
Binalar	10-50 yıl
Makine ve teçhizatlar	5-20 yıl
Motorlu araçları	5-10 yıl
Mobilya ve demirbaşlar	4-20 yıl
Özel maliyetler	5-10 yıl
Diğer maddi duran varlıklar	5 yıl

Faydalı ömür ve amortisman yöntemi düzenli olarak gözden geçirilmekte ve uygulanan amortisman yöntemi ile ekonomik ömrün ilgili varlıklardan elde edilecek ekonomik fayda ile tutarlı olup olmadığı kontrol edilmektedir.

Maddi duran varlıkların elden çıkartılması veya hizmetten alınması sonucu oluşan kar veya zarar, kayıtlı değer ile tahsil olunan tutarların karşılaştırılması ile belirlenir ve yatırım faaliyetlerinden gelirler veya giderler hesaplarına yansıtılır.

Bir varlığın kayıtlı değeri varlığın geri kazanılabilir değerinden daha yüksekse, kayıtlı değer derhal geri kazanılabilir değerine indirilir. Geri kazanılabilir değer ilgili varlığın net satış fiyatı ya da kullanımdaki değerinin yüksek olanıdır. Net satış fiyatı, varlığın gerçeğe uygun değerinden satışı gerçekleştirmek için katlanılacak maliyetlerin düşülmesi suretiyle tespit edilir. Kullanımdaki değer ise ilgili varlığın kullanılmasına devam edilmesi suretiyle gelecekte elde edilecek tahmini nakit akımlarının bilanço tarihi itibarıyla indirgenmiş tutarlarına artık değerlerinin eklenmesi ile tespit edilir.

Maddi duran varlıklara ilişkin yapılan normal bakım ve onarım harcamaları, gerçekleştiği tarihte gider olarak muhasebeleştirilmektedir. Maddi duran varlığın kapasitesini genişleterek kendisinden gelecekte elde edilecek faydayı artıran nitelikteki yatırım harcamaları, maddi duran varlığın maliyetine eklenmektedir.

Maddi duran varlıkların satışı dolayısıyla oluşan kar ve zararlar yatırım faaliyetlerinden gelir ve giderler hesaplarına dahil edilirler.

DİTAŞ DOĞAN YEDEK PARÇA İMALAT VE TEKNİK A.Ş. VE BAĞLI ORTAKLIKLARI

1 OCAK-31 MART 2017 ARA HESAP DÖNEMİNE AİT KONSOLİDE FİNANSAL TABLOLARA İLİŞKİN AÇIKLAYICI DİPNOTLAR

(Tutarlar aksi belirtilmedikçe Türk Lirası (“TL”) olarak ifade edilmiştir.)

DİPNOT 2 - FİNANSAL TABLOLARIN SUNUMUNA İLİŞKİN ESASLAR (Devamı)

2.2 Önemli Muhasebe Politikalarının Özeti (Devamı)

Maddi olmayan duran varlıklar ve itfa payları

Maddi olmayan duran varlıklar ağırlıklı olarak bilgisayar yazılımları ve ilgili hakları içerir. Maddi olmayan duran varlıklar, elde etme maliyetleri üzerinden, birikmiş itfa payları ve mevcutsa kalıcı değer düşüklüğünün indirilmesi sonrasında oluşan net değeri ile finansal tablolara yansıtılmaktadır. Maddi olmayan duran varlıklara ilişkin itfa payı, 3-5 yıl olarak belirlenen varlıkların tahmini faydalı ömürleri süresince doğrusal amortisman yöntemi kullanılarak ayrılmaktadır (Dipnot 13).

Maddi duran varlıkların elden çıkarılması ya da bir maddi duran varlığın hizmetten alınması sonucu oluşan kazanç veya kayıp satış hasılatı ile varlığın defter değeri arasındaki fark olarak belirlenir ve kar veya zarar tablosuna dahil edilir.

Şerefiye ve sınırsız ömre sahip maddi olmayan duran varlıklar dışındaki varlıklarda değer düşüklüğü

Grup, şerefiye ve sınırsız ömre sahip maddi olmayan duran varlıklar dışındaki tüm varlıkları için her bilanço tarihinde, söz konusu varlığa ilişkin değer kaybının olduğuna dair herhangi bir gösterge olup olmadığını değerlendirir. Eğer böyle bir gösterge mevcutsa, o varlığın kayıtlı değeri, kullanım veya satış yoluyla elde edilecek olan tutarlardan yüksek olanı ifade eden net gerçekleştirilebilir değer ile karşılaştırılır. Değer düşüklüğünün saptanması için varlıklar, ayrı tanımlanabilir nakit akımları (nakit üreten birimler) olan en alt seviyede gruplanırlar. Eğer söz konusu varlığın veya o varlığın ait olduğu nakit üreten herhangi bir birimin kayıtlı değeri, net gerçekleştirilebilir değerden yüksekse, değer düşüklüğü meydana gelmiştir. Değer düşüklüğü zararları konsolide kar veya zarar tablosunda muhasebeleştirilir (Dipnot 13).

Finansal varlıklar

Grup, TMS 39'a uygun olarak finansal varlıklarını “gerçeğe uygun değer farkı kâr veya zarara yansıtılan finansal varlıklar”, “vadesine kadar elde tutulacak yatırımlar”, “satılmaya hazır finansal varlıklar” ve “kredi ve alacaklar” olarak sınıflandırır. Sınıflandırma, finansal varlığın elde edilme amacına ve özelliğine bağlı olarak, ilk kayda alma sırasında belirlenmektedir. Tüm finansal varlıklar, ilk olarak bedelin gerçeğe uygun değeri olan ve yatırım ile ilgili satın alma masrafları da dahil olmak üzere maliyet bedelleri üzerinden gösterilmektedir.

“Krediler ve Alacaklar”, sabit veya belirli ödemeleri olan, aktif bir piyasada işlem görmeyen ve türev olmayan finansal varlıklardır.

Finansal bilgilerin bölümlere göre raporlanması

Bu kapsamda Grup'un raporlanabilir tek bir faaliyet bölümü bulunmakta olduğundan bölümlere göre raporlama yapılmamaktadır.

DİTAŞ DOĞAN YEDEK PARÇA İMALAT VE TEKNİK A.Ş. VE BAĞLI ORTAKLIKLARI

1 OCAK-31 MART 2017 ARA HESAP DÖNEMİNE AİT KONSOLİDE FİNANSAL TABLOLARA İLİŞKİN AÇIKLAYICI DİPNOTLAR

(Tutarlar aksi belirtilmedikçe Türk Lirası (“TL”) olarak ifade edilmiştir.)

DİPNOT 2 - FİNANSAL TABLOLARIN SUNUMUNA İLİŞKİN ESASLAR (Devamı)

2.2 Önemli Muhasebe Politikalarının Özeti (Devamı)

Yabancı para cinsinden işlemler

Fonksiyonel para birimi

Fonksiyonel para birimi işletmenin faaliyetlerinin önemli kısmını yürüttüğü para birimi olarak tanımlanmaktadır. Konsolide finansal tablolar Şirket’in fonksiyonel para birimi olan Türk Lirası cinsinden sunulmuştur.

Yabancı para işlemler ve bakiyeler

Yabancı para işlemlerden kaynaklanan gelirler ve zararlar işlemin gerçekleştiği tarihte geçerli olan döviz kuru kullanılarak TL’ye çevrilmiştir. Yabancı para cinsinden olan parasal varlık ve yükümlülükler bilanço tarihinde geçerli olan yabancı para kuru kullanılarak TL’ye çevrilmiştir. Yabancı para cinsinden olan varlık veya yükümlülüklerin çevriminden kaynaklanan kur farkı gelir veya gideri kar veya zarar tablosunda muhasebeleştirilmiştir.

<u>Bağlı Ortaklıklar</u>	<u>Kullandığı Para Bağlı Ortaklıklar</u>	<u>31 Mart 2017 İtibarıyla Kur</u>	<u>31 Mart 2017 İtibarıyla Ortalama Kur</u>
Ditaş Amerika LLC	ABD DOLARI	3,6386	3,2122
D-Stroy Ltd.	RUBLE	0,0642	0,0517
Ditaş Trading Shanghai Co. Ltd.	ÇİN YUANI	0,5251	0,4738

Pay başına kar ve zarar

Konsolide kar veya zarar tablosunda belirtilen pay başına kar ve zarar, dönem net kar ve zararının, dönem boyunca piyasada bulunan payların ağırlıklı ortalama sayısına bölünmesi ile bulunur (Dipnot 24).

Türkiye’de şirketler sermayelerini geçmiş yıl karlarından ve diğer dağıtılabilir yedeklerden dağıttıkları “bedelsiz pay” yolu ile artırmaktadırlar. Bu tip “bedelsiz pay” dağıtımları, pay başına kazanç hesaplamalarında, finansal tablolarda sunulan tüm dönemlerde ihraç edilmiş pay gibi değerlendirilir. Buna göre bu hesaplamalarda kullanılan ağırlıklı ortalama pay sayısı, geçmişteki pay dağıtımları da dikkate alınmak suretiyle bulunmuştur.

Kıdem tazminatı yükümlülüğü

Türkiye’de mevcut kanunlar ve toplu iş sözleşmeleri hükümlerine göre kıdem tazminatı, emeklilik veya işten çıkarılma durumunda ödenmektedir. Güncellenmiş olan TMS 19 Çalışanlara Sağlanan Faydalar Standardı uyarınca söz konusu türdeki ödemeler tanımlanmış emeklilik fayda planları olarak nitelendirilir.

Bilançoda muhasebeleştirilen kıdem tazminatı yükümlülüğü, tüm çalışanların emeklilikleri dolayısıyla ileride doğması beklenen yükümlülük tutarlarının net bugünkü değerine göre hesaplanmış ve finansal tablolara yansıtılmıştır. Hesaplanan tüm aktüeryal kazançlar ve kayıplar diğer kapsamlı gelir altında muhasebeleştirilmiştir. (Dipnot 16).

Grup, TMS 19 uyarınca kıdem tazminatı karşılığını aktüer firma tarafından hazırlanan rapor doğrultusunda hesaplamış olup, karşılığa ilişkin tüm aktüeryal kayıp ve kazançları bilanço tarihleri itibarıyla diğer kapsamlı kar veya zarar tablosunda muhasebeleştirmiştir.

DİTAŞ DOĞAN YEDEK PARÇA İMALAT VE TEKNİK A.Ş. VE BAĞLI ORTAKLIKLARI

1 OCAK-31 MART 2017 ARA HESAP DÖNEMİNE AİT KONSOLİDE FİNANSAL TABLOLARA İLİŞKİN AÇIKLAYICI DİPNOTLAR

(Tutarlar aksi belirtilmedikçe Türk Lirası (“TL”) olarak ifade edilmiştir.)

DİPNOT 2 - FİNANSAL TABLOLARIN SUNUMUNA İLİŞKİN ESASLAR (Devamı)

2.2 Önemli Muhasebe Politikalarının Özeti (Devamı)

Karşılıklar, Koşullu Varlık ve Yükümlülükler

Geçmiş olaylardan kaynaklanan mevcut bir yükümlülüğün bulunması, yükümlülüğün yerine getirilmesinin muhtemel olması ve söz konusu yükümlülük tutarının güvenilir bir şekilde tahmin edilebilir olması durumunda finansal tablolarda karşılık ayrılır.

Karşılık olarak ayrılan tutar, yükümlülüğe ilişkin risk ve belirsizlikler göz önünde bulundurularak, bilanço tarihi itibarıyla yükümlülüğün yerine getirilmesi için yapılacak harcamanın en güvenilir şekilde tahmin edilmesi yoluyla hesaplanır. Karşılığın, mevcut yükümlülüğün karşılanması için gerekli tahmini nakit akışlarını kullanarak ölçülmesi durumunda söz konusu karşılığın defter değeri, ilgili nakit akışlarının bugünkü değerine eşittir.

Karşılığın ödenmesi için gerekli olan ekonomik faydanın bir kısmı ya da tamamının üçüncü taraflarca karşılanmasının beklendiği durumlarda, tahsil edilecek tutar, ilgili tutarın tahsil edilmesinin hemen hemen kesin olması ve güvenilir bir şekilde ölçülmesi halinde varlık olarak muhasebeleştirilir.

Geçmiş olaylardan kaynaklanan ve mevcudiyeti işletmenin tam anlamıyla kontrolünde bulunmayan bir veya daha fazla kesin olmayan olayın gerçekleşip gerçekleşmemesi ile teyit edilecek olan varlık, şarta bağlı varlık olarak değerlendirilir. Ekonomik fayda içeren kaynakların işletmeye girme ihtimalinin yüksek bulunması durumunda şarta bağlı varlıklar finansal tablo notlarında açıklanır.

Karşılık tutarının ödenmesi için kullanılan ekonomik faydaların tamamının ya da bir kısmının üçüncü taraflarca karşılanmasının beklendiği durumlarda tahsil edilecek olan tutar, bu tutarın geri ödemesinin kesin olması ve tutarın güvenilir bir şekilde hesaplanması durumunda, bir varlık olarak muhasebeleştirilir (Dipnot 15).

İlişkili taraflar

Konsolide finansal tablolarda ilişkili taraf: Grup ile ilişkili olan kişiler veya işletmelerdir.

- (a) Bir kişi veya bu kişinin yakın ailesinin bir üyesi, aşağıdaki durumlarda Şirket ile ilişkili sayılır:
- Söz konusu kişinin,
- Grup, üzerinde kontrol veya müşterek kontrol gücüne sahip olması durumunda,
 - Grup, üzerinde önemli etkiye sahip olması durumunda,
 - Grup'un bir ana ortaklığının kilit yönetici personelinin bir üyesi olması durumunda.
- (b) Aşağıdaki koşullardan herhangi birinin mevcut olması halinde işletme Grup ile ilişkili sayılır:
- Grup'un aynı grubun üyesi olması halinde (yani her bir ana ortaklık, bağlı ortaklık ve diğer bağlı ortaklık diğerleri ile ilişkilidir).
 - İşletmenin, Grup'un (veya Grup'un da üyesi olduğu bir grubun üyesinin) iştiraki ya da iş ortaklığı olması halinde.
 - Her iki işletmenin de aynı bir üçüncü tarafın iş ortaklığı olması halinde.
 - İşletmelerden birinin üçüncü bir işletmenin iş ortaklığı olması ve diğer işletmenin söz konusu üçüncü işletmenin iştiraki olması halinde.
 - İşletmenin, Grup'un ya da Grup ile ilişkili olan bir işletmenin çalışanlarına ilişkin olarak işten ayrılma sonrasında sağlanan fayda plânlarının olması halinde. Grup'un kendisinin böyle bir plânının olması halinde, sponsor olan işverenler de Grup ile ilişkilidir.
 - İşletmenin (a) maddesinde tanımlanan bir kişi tarafından kontrol veya müştereken kontrol edilmesi halinde.
 - (a) maddesinin (i) bendinde tanımlanan bir kişinin işletme üzerinde önemli etkisinin bulunması veya söz konusu işletmenin (ya da bu işletmenin ana ortaklığının) kilit yönetici personelinin bir üyesi olması halinde.

DİTAŞ DOĞAN YEDEK PARÇA İMALAT VE TEKNİK A.Ş. VE BAĞLI ORTAKLIKLARI

1 OCAK-31 MART 2017 ARA HESAP DÖNEMİNE AİT KONSOLİDE FİNANSAL TABLOLARA İLİŞKİN AÇIKLAYICI DİPNOTLAR

(Tutarlar aksi belirtilmedikçe Türk Lirası (“TL”) olarak ifade edilmiştir.)

DİPNOT 2 - FİNANSAL TABLOLARIN SUNUMUNA İLİŞKİN ESASLAR (Devamı)

2.2 Önemli Muhasebe Politikalarının Özeti (Devamı)

İlişkili taraflar (Devamı)

İlişkili tarafla yapılan işlem: Grup ile ilişkili bir taraf arasında kaynakların, hizmetlerin ya da yükümlülüklerin, bir bedel karşılığı olup olmadığına bakılmaksızın transferidir. Olağan faaliyetler nedeniyle ilişkili taraflarla bazı iş ilişkilerine girilebilir.

İlişkili tarafla yapılan işlem raporlayan işletme ile ilişkili bir taraf arasında kaynakların, hizmetlerin ya da yükümlülüklerin, bir bedel karşılığı olup olmadığına bakılmaksızın transferidir.

Yukarıdaki açıklamalar ışığında TMS 24 ile de uyumlu olarak, Grup üzerinde doğrudan veya dolaylı olarak; tek başına veya birlikte kontrol gücüne sahip gerçek ve tüzel kişi ortaklar ile bunların yakın aile üyeleri (ikinci dereceye kadar) ve bunlar tarafından doğrudan veya dolaylı olarak, tek başına veya birlikte kontrol edilen tüzel kişiler ile bunların önemli etkiye sahip olduğu ve/veya kilit yönetici personel olarak görev aldığı tüzel kişiler; Şirket’in bağlı ortaklığı ile Yönetim Kurulu Üyeleri, kilit yönetici personeli ile bunların yakın aile üyeleri (ikinci dereceye kadar) ve bunlar tarafından doğrudan veya dolaylı olarak, tek başına veya birlikte kontrol edilen tüzel kişiler, ilişkili taraflar olarak kabul edilmiştir (Dipnot 25).

Kurum Kazancı Üzerinden Hesaplanan Vergiler

Dönemin kar veya zararı üzerindeki vergi yükümlülüğü, cari dönem vergisi ve ertelenen vergiyi içermektedir. Cari dönem vergi yükümlülüğü, dönem karının vergiye tabi olan kısmı üzerinden ve bilanço tarihi itibarıyla geçerli olan vergi oranları ile yürürlükteki vergi mevzuatları uyarınca hesaplanan vergi yükümlülüğünü ve geçmiş yıllardaki vergi yükümlülüğü ile ilgili düzeltme kayıtlarını içermektedir.

Ertelenen vergi, yükümlülük yöntemi kullanılarak, varlık ve yükümlülüklerin konsolide finansal tablolarda yer alan kayıtlı değerleri ile yasal vergi matrahı hesabında dikkate alınan tutarları arasındaki geçici farklar üzerinden hesaplanır. Ertelenen vergi hesaplanmasında yürürlükteki vergi mevzuatı uyarınca bilanço tarihi itibarıyla geçerli bulunan vergi oranları kullanılır.

Ertelenen vergi yükümlülüğü vergilendirilebilir geçici farkların tümü için hesaplanırken, indirilebilir geçici farklardan oluşan ertelenen vergi varlıkları, gelecekte vergiye tabi kar elde etmek suretiyle bu farklardan yararlanmanın kuvvetle muhtemel olması şartıyla hesaplanmaktadır. Bahse konu varlık ve yükümlülükler, ticari ya da mali kar/zararı etkilemeyen işleme ilişkin geçici fark, şerefiye veya diğer varlık ve yükümlülüklerin ilk defa finansal tablolara alınmasından (işletme birleşmeleri dışında) kaynaklanıyorsa muhasebeleştirilmez.

Ertelenmiş vergi yükümlülükleri, Grup’un geçici farklılıkların ortadan kalkmasını kontrol edebildiği ve yakın gelecekte bu farkın ortadan kalkma olasılığının düşük olduğu durumlar haricinde, bağlı ortaklık ve iştiraklerdeki yatırımlar ve iş ortaklıklarındaki paylar ile ilişkilendirilen vergilendirilebilir geçici farkların tümü için hesaplanır. Bu tür yatırım ve paylar ile ilişkilendirilen vergilendirilebilir geçici farklardan kaynaklanan ertelenmiş vergi varlıkları, yakın gelecekte vergiye tabi yeterli kar elde etmek suretiyle söz konusu farklardan yararlanmanın kuvvetle muhtemel olması ve gelecekte ilgili farkların ortadan kalkmasının muhtemel olması şartlarıyla hesaplanmaktadır.

DİTAŞ DOĞAN YEDEK PARÇA İMALAT VE TEKNİK A.Ş. VE BAĞLI ORTAKLIKLARI

1 OCAK-31 MART 2017 ARA HESAP DÖNEMİNE AİT KONSOLİDE FİNANSAL TABLOLARA İLİŞKİN AÇIKLAYICI DİPNOTLAR

(Tutarlar aksi belirtilmedikçe Türk Lirası (“TL”) olarak ifade edilmiştir.)

DİPNOT 2 - FİNANSAL TABLOLARIN SUNUMUNA İLİŞKİN ESASLAR (Devamı)

2.2 Önemli Muhasebe Politikalarının Özeti (Devamı)

Kurum Kazancı Üzerinden Hesaplanan Vergiler (Devamı)

Ertelenmiş vergi varlıkları ve yükümlülükleri varlıkların gerçekleşeceği veya yükümlülüklerin yerine getirileceği dönemde geçerli olması beklenen ve bilanço tarihi itibarıyla yasallaşmış veya önemli ölçüde yasallaşmış vergi oranları (vergi düzenlemeleri) üzerinden hesaplanır. Ertelenmiş vergi varlıkları ve yükümlülüklerinin hesaplanması sırasında, Grup’un bilanço tarihi itibarıyla varlıklarının defter değerini geri kazanması ya da yükümlülüklerini yerine getirmesi için tahmin ettiği yöntemlerin vergi sonuçları dikkate alınır.

Aynı ülkenin vergi mevzuatına tabi olmak şartıyla ve cari vergi varlıklarının cari vergi yükümlülüklerinden mahsup edilmesi konusunda yasal olarak uygulanabilir bir hakkın bulunması durumunda ertelenen vergi varlıkları ve ertelenen vergi yükümlülükleri, karşılıklı olarak birbirinden mahsup edilir (Dipnot 23).

Finansal borçlar ve borçlanma maliyetleri

Finansal borçlar, alındıkları tarihlerde, alınan borç tutarından işlem masrafları düşüldükten sonraki değerleriyle kaydedilir. Finansal borçlar, müteakip tarihlerde etkin faiz yöntemiyle hesaplanmış iskonto edilmiş maliyet değeri üzerinden takip edilir. İşlem masrafları düşüldükten sonra kalan tutar ile iskonto edilmiş maliyet değeri arasındaki fark, kar veya zarar tablosuna kredi dönemi süresince finansman maliyeti olarak yansıtılır (Dipnot 5). Özellikle bir varlığın (amaçlandığı şekilde kullanıma ve satışa hazır hale getirilmesi uzun bir süreyi gerektiren varlığı ifade eder) iktisabı, yapımı ya da üretimi ile doğrudan ilişkilendirilebilen borçlanma maliyetlerinin söz konusu varlığın maliyetinin bir parçası olarak aktifleştirilmektedir.

Türev finansal araçlar ve riskten korunma muhasebesi

Türev finansal araçlar, ağırlıklı olarak vadeli döviz alım-satım sözleşmelerinden oluşmaktadır. Türev finansal araçların ilk olarak kayda alınmasında elde etme maliyeti kullanılmakta ve bunlara ilişkin işlem maliyetleri elde etme maliyetine dâhil edilmektedir. Türev finansal araçlar kayda alınmalarını izleyen dönemlerde gerçeğe uygun değer ile değerlendirilmektedir. Tüm finansal türev araçlar gerçeğe uygun değeriyle ölçülen ve kar veya zarar tablosuyla ilişkilendirilen finansal varlıklar olarak sınıflandırılmaktadır. Türev finansal araçların gerçeğe uygun değerleri piyasada oluşan gerçeğe uygun değerlerinden veya indirgenmiş nakit akımı modelinin kullanılması suretiyle hesaplanmaktadır. Türev finansal araçlar gerçeğe uygun değerinin pozitif veya negatif olmasına göre bilançoda sırasıyla varlık veya yükümlülük olarak kaydedilmektedirler (Dipnot 26).

Yapılan değerlendirme sonucunda gerçeğe uygun değer değişiklikleri kar veya zarar tablosuna yansıtılan finansal varlıklar olarak sınıflandırılan türev araçların gerçeğe uygun değer değişiklikleri kar veya zarar tablosuna yansıtılmaktadır.

Gelecekteki nakit akışların finansal riskten korunma muhasebesine konu edilmesi ve ilgili işlemlerin etkin olması durumunda finansal riskten korunma muhasebesine konu türev finansal araçların gerçeğe uygun değerindeki değişikliklerin etkin kısmı doğrudan özkaynaklar içerisinde, etkin olmayan kısmı ise kar veya zarar tablosunda kayıtlara alınır.

DİTAŞ DOĞAN YEDEK PARÇA İMALAT VE TEKNİK A.Ş. VE BAĞLI ORTAKLIKLARI

1 OCAK-31 MART 2017 ARA HESAP DÖNEMİNE AİT KONSOLİDE FİNANSAL TABLOLARA İLİŞKİN AÇIKLAYICI DİPNOTLAR

(Tutarlar aksi belirtilmedikçe Türk Lirası (“TL”) olarak ifade edilmiştir.)

DİPNOT 2 - FİNANSAL TABLOLARIN SUNUMUNA İLİŞKİN ESASLAR (Devamı)

2.2 Önemli Muhasebe Politikalarının Özeti (Devamı)

Türev finansal araçlar ve riskten korunma muhasebesi (Devamı)

Bağlayıcı taahhüdün veya gelecekteki tahmini bir işlemin nakit akım riskinden korunması işleminin, bir varlığın veya yükümlülüğün kayda alımı ile sonuçlanması durumunda, ilgili varlık ve yükümlülükler ilk kayda alındıklarında, önceden özkaynak içerisinde kayda alınmış olan ve bu varlık/yükümlülük ile ilişkili türev finansal araçlara ilişkin kazanç veya kayıplar, varlığın ya da yükümlülüğün başlangıç tutarının ölçümüne dahil edilir. Bir varlığın veya yükümlülüğün kayda alınması ile sonuçlanmayan finansal riskten korunma işleminde, özkaynak içerisinde yer alan tutarlar finansal riskten korunma kaleminin kar veya zarar tablosunu etkilediği dönemde kar veya zarar tablosu içerisinde kayda alınır. Finansal riskten korunma muhasebesi için gerekli şartları karşılamayan türev finansal araçların gerçeğe uygun değerindeki değişiklikler oluştuğu dönemde kar veya zarar tablosuna kaydedilir.

Finansal riskten korunma muhasebesine, finansal riskten korunma aracının kullanım süresinin dolması, satılması ya da kullanılması veya finansal riskten korunma muhasebesi için gerekli şartları karşılayamaz hale geldiği durumda son verilir. İlgili tarihte, özkaynak içerisinde kayda alınmış olan finansal riskten korunma aracından kaynaklanan kümülatif kazanç veya zarara işlemin gerçekleşmesinin beklendiği tarihe kadar özkaynakta yer vermeye devam edilir. Finansal riskten korunma işlemi gerçekleşmez ise özkaynak içindeki kümülatif net kazanç veya zarar, kar veya zarar tablosuna kaydedilir.

Devlet teşvik ve yardımları

Devlet yardımları, yardımların alınacağına ve Grup’un uymakla yükümlü olduğu şartları karşıladığına dair makul bir güvence olduğunda gerçeğe uygun değerleri üzerinden kayda alınır.

Maliyetlere ilişkin devlet yardımları, karşılayacakları maliyetlerle eşleştikleri ilgili dönemler boyunca tutarlı bir şekilde gelir olarak muhasebeleştirilir. Bir finansman aracı olan devlet teşvikleri, finanse ettikleri harcama kalemini netleştirmek amacıyla kâr veya zararda muhasebeleştirilmek yerine, kazanılmamış gelir olarak finansal durum tablosu (bilanço) ile ilişkilendirilmeli ve ilgili varlıkların ekonomik ömrü boyunca sistematik şekilde kâr veya zarara yansıtılmalıdır.

Önceden gerçekleşmiş gider veya zararları karşılamak ya da işletmeye gelecekte herhangi bir maliyet gerektirmeksizin acil finansman desteği sağlamak amacıyla verilen devlet teşvikleri, tahsil edilebilir hale geldiği dönemde kâr ya da zararda muhasebeleştirilir.

Devletten piyasa faiz oranından düşük bir oranla alınan kredinin faydası, devlet teşviki olarak kabul edilir. Düşük faiz oranının yarattığı fayda, kredinin başlangıçtaki defter değeri ile elde edilen kazanımlar arasındaki fark olarak ölçülür (Dipnot 14).

DİTAŞ DOĞAN YEDEK PARÇA İMALAT VE TEKNİK A.Ş. VE BAĞLI ORTAKLIKLARI

1 OCAK-31 MART 2017 ARA HESAP DÖNEMİNE AİT KONSOLİDE FİNANSAL TABLOLARA İLİŞKİN AÇIKLAYICI DİPNOTLAR

(Tutarlar aksi belirtilmedikçe Türk Lirası (“TL”) olarak ifade edilmiştir.)

DİPNOT 2 - FİNANSAL TABLOLARIN SUNUMUNA İLİŞKİN ESASLAR (Devamı)

2.2 Önemli Muhasebe Politikalarının Özeti (Devamı)

Nakit akış tablosu

Nakit akış tablosunda, döneme ilişkin nakit akışları esas, yatırım ve finansman faaliyetlerine dayalı bir biçimde sınıflandırılarak raporlanır.

Esas faaliyetlerden kaynaklanan nakit akışları, Grup şirketlerinin esas faaliyet konuları ile ilgili işlemlerinden kaynaklanan nakit akışlarını gösterir.

Yatırım faaliyetleriyle ilgili nakit akışları, Grup’un yatırım faaliyetlerinde (sabit yatırımlar ve finansal yatırımlar) kullandığı ve elde ettiği nakit akışlarını gösterir.

Finansman faaliyetlerine ilişkin nakit akışları, Grup’un finansman faaliyetlerinde kullandığı kaynakları ve bu kaynakların geri ödemelerini gösterir.

Hazır değerler, nakit para, vadesiz mevduat ve satın alım tarihinden itibaren vadeleri 3 ay veya 3 aydan daha az olan, hemen nakde çevrilebilecek olan ve önemli tutarda değer değişikliği riskini taşımayan yüksek likiditeye sahip diğer kısa vadeli yatırımlardır.

Sermaye ve kar payları

Adi paylar, sermaye olarak sınıflandırılır. Grup kar payı gelirlerini ilgili kar payı alma hakkını oluşturduğu tarihte finansal tablolara yansıtmaktadır. Kar payı borçları, kar dağıtımının bir unsuru olarak Genel Kurul tarafından onaylandığı dönemde yükümlülük olarak finansal tablolara yansıtılır (Dipnot 17).

Nakit ve nakit benzeri değerler

Nakit ve nakit benzeri değerler bilançoda maliyet değeri ile yansıtılmaktadır. Nakit ve nakit benzeri değerler, nakit, banka mevduatları ve tutarı belirli nakde kolayca çevrilebilen kısa vadeli, yüksek likiditeye sahip ve değerindeki değişim riski önemsiz olan ve orijinal vadesi 3 ay veya daha kısa olan yatırımları içermektedir (Dipnot 3).

Raporlama Döneminden Sonraki Olaylar

Grup, raporlama döneminden sonraki düzeltme gerektiren olayların ortaya çıkması durumunda, finansal tablolara alınan tutarları bu yeni duruma uygun şekilde düzeltir.

Raporlama döneminden sonra ortaya çıkan hususların düzeltme gerektirmeyen hususlar olması halinde konsolide finansal tablo dipnotlarında açıklama yapılır (Dipnot 28).

2.3 Önemli Muhasebe Tahminleri, Varsayımları ve Kararları

Finansal tabloların hazırlanmasında Grup yönetiminin, raporlanan varlık ve yükümlülük tutarlarını etkileyecek, finansal durum tablosu tarihi itibarı ile muhtemel yükümlülük ve taahhütleri ve raporlama dönemi itibarıyla gelir ve gider tutarlarını belirleyen değerlendirmeler, varsayımlar ve tahminler yapması gerekmektedir. Gerçekleşmiş sonuçlar tahminlerden farklı olabilmektedir. Tahminler düzenli olarak gözden geçirilmekte, gerekli düzeltmeler yapılmakta ve gerçekleştirikleri dönemde kar veya zarar tablosuna yansıtılmaktadırlar.

DİTAŞ DOĞAN YEDEK PARÇA İMALAT VE TEKNİK A.Ş. VE BAĞLI ORTAKLIKLARI

1 OCAK-31 MART 2017 ARA HESAP DÖNEMİNE AİT KONSOLİDE FİNANSAL TABLOLARA İLİŞKİN AÇIKLAYICI DİPNOTLAR

(Tutarlar aksi belirtilmedikçe Türk Lirası ("TL") olarak ifade edilmiştir.)

DİPNOT 2 - FİNANSAL TABLOLARIN SUNUMUNA İLİŞKİN ESASLAR (Devamı)

2.3 Önemli Muhasebe Tahminleri, Varsayımları ve Kararları (Devamı)

Finansal tablolara yansıtılan tutarlar üzerinde önemli derecede etkisi olabilecek finansal durum tablosu tarihinde var olan veya ileride gerçekleşebilecek tahminlerin esas kaynakları göz önünde bulundurularak yapılan varsayımların başlıcaları aşağıdaki gibidir:

- Grup vergiye esas yasal finansal tabloları ile Kamu Gözetimi Muhasebe ve Denetim Standartları Kurumu ("KGGK") tarafından yayımlanan Türkiye Muhasebe Standartları'na ("TMS") göre hazırlanmış finansal tabloları arasındaki farklılıklardan kaynaklanan geçici zamanlama farkları için ertelenmiş vergi varlığı ve yükümlülüğü muhasebeleşirmektedir. Ertelemiş vergi varlıklarının kısmen ya da tamamen geri kazanılabilir tutarı mevcut koşullar altında tahmin edilmiştir. Değerlendirme sırasında, gelecekteki kar projeksiyonları, cari dönemlerde oluşan zararlar, kullanılmamış zararların ve diğer vergi varlıklarının son kullanılabilirliği tarihler ve gerektiğinde kullanılabilir vergi planlama stratejileri göz önünde bulundurulmuştur.
- Grup yönetimi maddi ve maddi olmayan varlıkların faydalı ekonomik ömürlerinin belirlenmesinde teknik ekibinin tecrübeleri doğrultusunda varsayımlarda bulunmuştur.
- Kıdem tazminatı yükümlülüğü, iskonto oranları, gelecekteki maaş artışları ve çalışanların ayrılma oranlarını içeren birtakım varsayımlara dayalı aktüeryal hesaplamalar ile Grup yönetimi tarafından belirlenmektedir.
- Grup, ödenmesi gereken tutarları tahsil edemeyecek olduğunu gösteren bir durumun söz konusu olması halinde ticari alacaklar içinde bir şüpheli alacak karşılığı oluşturur. Söz konusu bu karşılığın tutarı, alacağın kayıtlı değeri ile tahsili mümkün tutar arasındaki farktır.

DİPNOT 3 - NAKİT VE NAKİT BENZERLERİ

	31 Mart 2017	31 Aralık 2016
Kasa	1.131	287
Bankalar		
- vadeli mevduatlar	6.683.458	2.695.876
- vadesiz mevduatlar	1.441.200	1.402.831
	8.125.789	4.098.994

31 Mart 2017 tarihi itibarıyla TL cinsinden vadeli mevduatlara uygulanan faiz oranı yıllık %6,75-%11,75 oranında, ABD Doları için %0,6-%2,7, Avro için %0,1- %1,7 arasında değişmektedir. (TL için 31 Aralık 2016: %6,75 oranında, ABD Doları için %0,35, Avro için %0,01). 31 Mart 2017 ve 31 Aralık 2016 tarihleri itibarıyla vadeli mevduatların vadelerine kalan süresi üç aydan kısadır.

31 Mart 2017 ve 31 Aralık 2016 tarihleri itibarıyla nakit akış tablolarında yer alan nakit ve nakit benzeri değerlerin detayı aşağıdadır:

	31 Mart 2017	31 Aralık 2016
Nakit ve nakit benzeri değerler	8.125.789	4.098.994
Eksi: Faiz tahakkukları	(2.741)	(181)
	8.123.048	4.098.813

**DİTAŞ DOĞAN YEDEK PARÇA İMALAT VE TEKNİK A.Ş.
VE BAĞLI ORTAKLIKLARI**

**1 OCAK-31 MART 2017 ARA HESAP DÖNEMİNE AİT
KONSOLİDE FİNANSAL TABLOLARA İLİŞKİN AÇIKLAYICI DİPNOTLAR**

(Tutarlar aksi belirtilmedikçe Türk Lirası (“TL”) olarak ifade edilmiştir.)

DİPNOT 4 - FİNANSAL YATIRIMLAR

31 Mart 2017 tarihi itibarıyla bulunmamaktadır (31 Aralık 2016: Bulunmamaktadır.).

DİPNOT 5 - KISA VE UZUN VADELİ BORÇLANMALAR

31 Mart 2017 ve 31 Aralık 2016 tarihleri itibarıyla finansal borçların detayları aşağıda sunulmuştur:

	31 Mart 2017	31 Aralık 2016
Banka Kredileri	29.125.349	28.812.270
	29.125.349	28.812.270
Kısa vadeli borçlanmalar	31 Mart 2017	31 Aralık 2016
Kısa vadeli banka kredileri	7.650.022	8.427.112
Toplam	7.650.022	8.427.112
Uzun vadeli borçlanmaların kısa vadeli kısımları	31 Mart 2017	31 Aralık 2016
Uzun vadeli banka kredilerinin kısa vadeli kısımları	4.300.511	3.040.191
Toplam	4.300.511	3.040.191
Uzun vadeli borçlanmalar	31 Mart 2017	31 Aralık 2016
Uzun vadeli banka kredileri	17.174.816	17.344.967
	31 Mart 2017	31 Aralık 2016
1 yıl içerisinde ödenecek	11.950.533	11.467.303
1 - 2 yıl içerisinde ödenecek	5.195.684	5.602.951
2 - 3 yıl içerisinde ödenecek	4.376.646	4.154.471
3 - 4 yıl içerisinde ödenecek	3.204.156	3.041.501
5 yıl ve daha uzun vadeli	4.398.330	4.546.044
Toplam	29.125.349	28.812.270

**DİTAŞ DOĞAN YEDEK PARÇA İMALAT VE TEKNİK A.Ş.
VE BAĞLI ORTAKLIKLARI**

**1 OCAK-31 MART 2017 ARA HESAP DÖNEMİNE AİT
KONSOLİDE FİNANSAL TABLOLARA İLİŞKİN AÇIKLAYICI DİPNOTLAR**

(Tutarlar aksi belirtilmedikçe Türk Lirası (“TL”) olarak ifade edilmiştir.)

DİPNOT 5 - KISA VE UZUN VADELİ BORÇLANMALAR (Devamı)

Banka kredilerinden oluşan kısa ve uzun vadeli borçlanmalara ilişkin detaylar aşağıda yer almaktadır:

	Orijinal para cinsi		Yıllık faiz oranı (%)		TL karşılığı	
	31 Mart 2017	31 Aralık 2016	31 Mart 2017	31 Aralık 2016	31 Mart 2017	31 Aralık 2016
TL ⁽¹⁾	3.500.000	4.550.585	6,34-6,59	6,53-6,81	3.500.000	4.550.585
AVRO ⁽¹⁾	6.556.648	6.539.714	0,75-2,63	0,76-2,63	25.625.349	24.261.685
					29.125.349	28.812.270

⁽¹⁾ 31 Mart 2017 tarihi itibarıyla Grup’un TL cinsinden banka kredileri sabit faizlidir. Avro cinsinden banka kredileri, bir adet sabit faizli reeskont kredisi dışında, çoğunlukla yatırım kredileri olup, değişken faizlidir.

DİPNOT 6 - TİCARİ ALACAK VE BORÇLAR

İlişkili olmayan taraflardan kısa vadeli ticari alacaklar:

	31 Mart 2017	31 Aralık 2016
Ticari alacaklar	20.104.588	20.071.393
Alacak senetleri	455.000	504.972
Vadeli satışlardan kazanılmamış finansman geliri (-)	(151.133)	(250.637)
Şüpheli alacak karşılığı (-)	(1.026.665)	(1.026.665)
	19.381.790	19.299.063

31 Mart 2017 ve 31 Aralık 2016 tarihleri itibarıyla vadeli çeklerin vadesi altı aydan kısadır. Grup’un TL olan ticari alacakları için uygulanan faiz oranı yıllık bileşik %12,68, yabancı para cinsi alacaklar için libor + %4’tür. (31 Aralık 2016: %12,68- libor + %4). Bilanço tarihi itibarıyla vadesi geçmemiş alacakların ağırlıklı ortalama vadesi 108 gündür (31 Aralık 2016: 108 gün).

Ticari alacaklardaki risklerin niteliği ve düzeyine ilişkin açıklamalar Dipnot 27’de verilmiştir. Şüpheli ticari alacak karşılığının dönemler içindeki hareketi aşağıdaki gibidir:

	2017	2016
1 Ocak	(1.026.665)	(1.026.665)
Dönem içinde ayrılan karşılık	-	-
Dönem içinde yapılan tahsilatlar	-	-
31 Mart	(1.026.665)	(1.026.665)

İlişkili olmayan taraflara kısa vadeli ticari borçlar:

	31 Mart 2017	31 Aralık 2016
Ticari Borçlar	11.303.073	8.669.904
Vadeli alışlardan kaynaklanan ertelenmiş finansman gideri (-)	(61.757)	(104.294)
	11.241.316	8.565.610

Grup’un TL cinsinden olan ticari borçlarına uygulanan yıllık bileşik faiz oranı %12,68 (31 Aralık 2016: %12,68) olup borçların ağırlıklı ortalama vadesi 91 gündür (31 Aralık 2016: 91 gün).

**DİTAŞ DOĞAN YEDEK PARÇA İMALAT VE TEKNİK A.Ş.
VE BAĞLI ORTAKLIKLARI**

**1 OCAK-31 MART 2017 ARA HESAP DÖNEMİNE AİT
KONSOLİDE FİNANSAL TABLOLARA İLİŞKİN AÇIKLAYICI DİPNOTLAR**

(Tutarlar aksi belirtilmedikçe Türk Lirası ("TL") olarak ifade edilmiştir.)

DİPNOT 7 - DİĞER ALACAK VE BORÇLAR

a) İlişkili olmayan taraflardan diğer kısa vadeli alacaklar

	31 Mart 2017	31 Aralık 2016
Personelden alacaklar	38.818	33.043
Verilen depozito ve teminatlar	14.009	28.408
Diğer alacaklar	44.692	28.300
Toplam	97.519	89.751

b) İlişkili olmayan taraflardan diğer uzun vadeli alacaklar:

	31 Mart 2017	31 Aralık 2016
Verilen depozito ve teminatlar	24.356	24.356
Toplam	24.356	24.356

c) İlişkili olmayan taraflara diğer kısa vadeli borçlar:

	31 Mart 2017	31 Aralık 2016
Ödenecek vergi ve fonlar	38.549	52.889
Diğer	-	29.841
Toplam	38.549	82.730

DİPNOT 8 - STOKLAR

	31 Mart 2017	31 Aralık 2016
İlk madde ve malzemeler	6.443.444	5.698.831
Yarı mamuller	2.657.176	3.801.580
Mamuller	4.381.232	4.926.604
Ticari mallar	25.369	25.663
	13.507.221	14.452.678
Stok değer düşüklüğü karşılığı (-)	(156.705)	(554.667)
Toplam	13.350.516	13.898.011

Dönem içinde giderleştirilen ilk madde ve malzemeler 4.918.555 TL (31 Aralık 2016: 22.511.088 TL) tutarındadır (Dipnot 18).

**DİTAŞ DOĞAN YEDEK PARÇA İMALAT VE TEKNİK A.Ş.
VE BAĞLI ORTAKLIKLARI**

**1 OCAK-31 MART 2017 ARA HESAP DÖNEMİNE AİT
KONSOLİDE FİNANSAL TABLOLARA İLİŞKİN AÇIKLAYICI DİPNOTLAR**

(Tutarlar aksi belirtilmedikçe Türk Lirası ("TL") olarak ifade edilmiştir.)

DİPNOT 8 – STOKLAR (Devamı)

Stok değer düşüklüğü karşılığının dönemler içindeki hareketi aşağıdaki gibidir:

	2017	2016
1 Ocak itibarıyla	554.667	226.673
Dönem içindeki artış	-	15.809
Konusu kalmayan karşılıklar	(397.962)	-
31 Mart	156.705	242.482

Önceki dönemde tespit edilen hareketsiz stokların cari dönemde kullanılması ve/veya elden çıkartılması halinde bu tutarlar konusu kalmayan karşılıklar olarak muhasebeleştirilmektedir.

DİPNOT 9 - PEŞİN ÖDENMİŞ GİDERLER VE ERTELENMİŞ GELİRLER

Kısa Vadeli Peşin Ödenmiş Giderler	31 Mart 2017	31 Aralık 2016
Stok alımı için verilen sipariş avansları	149.363	112.678
Gelecek aylara ait giderler	74.627	189.903
İş avansları	4.690	3.795
Toplam	228.680	306.376

Uzun Vadeli Peşin Ödenmiş Giderler	31 Mart 2017	31 Aralık 2016
Sabit kıymet alımı için verilen sipariş avansları	2.260.972	4.315.753
Gelecek yıllara ait giderler	-	5.250
Toplam	2.260.972	4.321.003

Kısa Vadeli Ertelenmiş Gelirler	31 Mart 2017	31 Aralık 2016
Alınan sipariş avansları	59.983	85.930
Toplam	59.983	85.930

DİPNOT 10 - CARİ DÖNEM VERGİSİYLE İLGİLİ VARLIKLAR

Cari Dönem Vergisiyle İlgili Varlıklar	31 Mart 2017	31 Aralık 2016
Peşin ödenen kurumlar vergisi (Dipnot 23)	-	18.332
Toplam	-	18.332

**DİTAŞ DOĞAN YEDEK PARÇA İMALAT VE TEKNİK A.Ş.
VE BAĞLI ORTAKLIKLARI**

**1 OCAK-31 MART 2017 ARA HESAP DÖNEMİNE AİT
KONSOLİDE FİNANSAL TABLOLARA İLİŞKİN AÇIKLAYICI DİPNOTLAR**

(Tutarlar aksi belirtilmedikçe Türk Lirası (“TL”) olarak ifade edilmiştir.)

DİPNOT 11 - DİĞER DÖNEN VE DURAN VARLIKLAR

Diğer Dönen Varlıklar

	31 Mart 2017	31 Aralık 2016
KDV alacakları	1.005.126	461.915
Bloke mevduat	130.928	102.022
Personel avansları	9.340	8.442
Diğer	21.752	181
Toplam	1.167.146	572.560

KDV alacaklarının 365.719 TL (31 Aralık 2016: 45.263 TL) tutarındaki kısmı mahsup işlemi için uygun hale gelmiştir. Sosyal Güvenlik Kurumu dahil olmak üzere kamu kurum ve kuruluşlarına yapılacak ödemelerden mahsup edilecektir.

DİPNOT 12- MADDİ DURAN VARLIKLAR

Maliyet	1 Ocak 2017	İlaveler	Çıkışlar	31 Mart 2017
Arsa	132.531	-	-	132.531
Yeraltı ve yerüstü düzenleri	3.292.547	42.000	-	3.334.547
Binalar	10.463.005	-	-	10.463.005
Makine ve teçhizat	40.144.997	212.344	-	40.357.341
Motorlu araçlar	92.560	-	-	92.560
Mobilya ve demirbaşlar	4.230.584	66.121	-	4.296.705
Diğer maddi duran varlıklar	1.500	-	-	1.500
Yapılmakta olan yatırımlar	1.328.001	3.590.557	-	4.918.558
	59.685.725	3.911.022	-	63.596.747
Birikmiş amortisman :				
Yeraltı ve yerüstü düzenleri	2.375.440	33.609	-	2.409.049
Binalar	3.769.737	56.646	-	3.826.383
Makine ve teçhizat	27.487.757	618.914	-	28.106.671
Motorlu araçlar	56.696	3.471	-	60.167
Mobilya ve demirbaşlar	2.543.626	135.946	-	2.679.572
Diğer maddi duran varlıklar	875	75	-	950
	36.234.131	848.661	-	37.082.792
Net defter değeri	23.451.594			26.513.955

**DİTAŞ DOĞAN YEDEK PARÇA İMALAT VE TEKNİK A.Ş.
VE BAĞLI ORTAKLIKLARI**

**1 OCAK-31 MART 2017 ARA HESAP DÖNEMİNE AİT
KONSOLİDE FİNANSAL TABLOLARA İLİŞKİN AÇIKLAYICI DİPNOTLAR**

(Tutarlar aksi belirtilmedikçe Türk Lirası (“TL”) olarak ifade edilmiştir.)

DİPNOT 12- MADDİ DURAN VARLIKLAR (Devamı)

Maliyet	1 Ocak 2016	İlaveler	Çıkışlar	31 Mart 2016
Arsa	144.652	-	-	144.652
Yeraltı ve yerüstü düzenleri	3.279.644	-	-	3.279.644
Binalar	10.167.474	2.750	-	10.170.224
Makine ve teçhizat	38.558.711	313.957	-	38.872.668
Motorlu araçlar	301.893	-	-	301.893
Mobilya ve demirbaşlar	3.562.577	176.875	-	3.739.452
Diğer maddi duran varlıklar	1.500	-	-	1.500
Özel maliyetler	35.577	-	-	35.577
Yapılmakta olan yatırımlar	38.218	117.315	-	155.533
	56.090.246	610.897	-	56.701.143
Birikmiş amortisman :				
Yeraltı ve yerüstü düzenleri	2.215.855	45.775	-	2.261.630
Binalar	3.543.828	54.758	-	3.598.586
Makine ve teçhizat	25.039.042	598.632	-	25.637.674
Motorlu araçlar	243.555	7.153	-	250.708
Mobilya ve demirbaşlar	2.035.666	108.992	-	2.144.658
Diğer maddi duran varlıklar	575	75	-	650
Özel maliyetler	8.116	1.779	-	9.895
	33.086.637	817.164	-	33.903.801
Net defter değeri	23.003.609			22.797.342

31 Mart 2017 tarihinde sona eren döneme ilişkin amortisman ve itfa giderlerinin 759.124 TL (31 Mart 2016: 783.149TL) tutarındaki kısmı satışların maliyetine (Dipnot 18), 101.347 TL (31 Mart 2016: 60.728 TL) tutarındaki kısmı genel yönetim giderlerine, 29.986 TL (31 Mart 2016: 9.883 TL) tutarındaki kısmı araştırma ve geliştirme giderlerine, 9.316 TL tutarındaki kısmı (31 Mart 2016: 9.603 TL) satış ve pazarlama giderlerine yansıtılmıştır (Dipnot 19). 31 Mart 2017 tarihi itibarıyla maddi duran varlıklar üzerinde ipotek yoktur (31 Mart 2016: Yoktur). 31 Mart 2017 tarihi itibarıyla finansal kiralama yoluyla elde edilen maddi duran varlık bulunmamaktadır (31 Mart 2016: Bulunmamaktadır).

**DİTAŞ DOĞAN YEDEK PARÇA İMALAT VE TEKNİK A.Ş.
VE BAĞLI ORTAKLIKLARI**

**1 OCAK-31 MART 2017 ARA HESAP DÖNEMİNE AİT
KONSOLİDE FİNANSAL TABLOLARA İLİŞKİN AÇIKLAYICI DİPNOTLAR**

(Tutarlar aksi belirtilmedikçe Türk Lirası (“TL”) olarak ifade edilmiştir.)

DİPNOT 13 - MADDİ OLMAYAN DURAN VARLIKLAR

	1 Ocak 2017	İlaveler	31 Mart 2017
Maliyet :			
Haklar	2.559.251	-	2.559.251
Diğer maddi olmayan duran varlıklar	185.785	-	185.785
	2.745.036	-	2.745.036
Birikmiş itfa payları :			
Haklar	2.337.369	37.219	2.374.588
Diğer maddi olmayan duran varlıklar	49.664	13.893	63.557
	2.387.033	51.112	2.438.145
Net defter değeri	358.003		306.891
	1 Ocak 2016	İlaveler	31 Mart 2016
Maliyet :			
Haklar	2.559.251	-	2.559.251
Diğer maddi olmayan duran varlıklar	69.463	-	69.463
	2.628.714	-	2.628.714
Birikmiş itfa payları :			
Haklar	2.175.781	33.276	2.209.057
Diğer maddi olmayan duran varlıklar	18.319	12.923	31.242
	2.194.100	46.199	2.240.299
Net defter değeri	434.614		388.415

DİPNOT 14 - DEVLET TEŞVİK VE YARDIMLARI

Grup, Sosyal Sigortalar ve Genel Sağlık Sigortası Kanunu (5510 No’lu Kanun) kapsamında sigorta primi teşviği, (56486 No’lu Kanun) bölgesel teşvik, (56645 No’lu Kanun) SGK teşviği ve Asgari Ücret teşviği almaktadır. Grup, 31 Mart 2017 itibarıyla 371.729 TL tutarında almış olduğu teşviği (31 Mart 2016: 362.138 TL) finansal tablolarda “Satışların maliyeti” içerisinde işçilik giderlerine mahsup etmiştir.

**DİTAŞ DOĞAN YEDEK PARÇA İMALAT VE TEKNİK A.Ş.
VE BAĞLI ORTAKLIKLARI**

**1 OCAK-31 MART 2017 ARA HESAP DÖNEMİNE AİT
KONSOLİDE FİNANSAL TABLOLARA İLİŞKİN AÇIKLAYICI DİPNOTLAR**

(Tutarlar aksi belirtilmedikçe Türk Lirası ("TL") olarak ifade edilmiştir.)

DİPNOT 15 - KARŞILIKLAR, KOŞULLU VARLIK VE YÜKÜMLÜLÜKLER

15.1 Karşılıklar

Grup aleyhine açılmış ve hali hazırda devam eden muhtelif davalar bulunmaktadır. Bu davaların önemli bir bölümünü iş davaları oluşturmaktadır. Grup yönetimi, her dönem sonunda bu davaların olası sonuçlarını ve finansal etkisini değerlendirmekte ve bu değerlendirme sonucunda olası yükümlülüklerle karşı en iyi tahminler uyarınca gerekli görülen karşılıklar ayrılmaktadır.

Diğer kısa vadeli karşılıklar

	31 Mart 2017	31 Aralık 2016
Devam eden davalar için ayrılan karşılık	591.000	591.000
İş ve hizmet giderleri karşılığı	196.068	-
Diğer gider karşılıkları	250.306	-
Ciro Primi Tahakkukları	1.778	-
	1.039.152	591.000

Dava karşılığının dönemler içindeki hareketi aşağıdaki gibidir:

	2017	2016
1 Ocak itibarıyla	591.000	540.000
Dönem içinde ayrılan dava karşılığı	-	30.241
İptal edilen karşılık (-)	-	-
31 Mart	591.000	570.241

Grup, 31 Mart 2017 tarihi itibarıyla yukarıda belirtilen davalar ile ilgili avukatlarının görüşleri doğrultusunda ve geçmişte sonuçlanan emsal davalar ile karşılaştırmalı değerlendirme yapılması neticesinde 591.000 TL karşılık ayırmıştır (31 Aralık 2016: 591.000 TL).

**DİTAŞ DOĞAN YEDEK PARÇA İMALAT VE TEKNİK A.Ş.
VE BAĞLI ORTAKLIKLARI**

**1 OCAK-31 MART 2017 ARA HESAP DÖNEMİNE AİT
KONSOLİDE FİNANSAL TABLOLARA İLİŞKİN AÇIKLAYICI DİPNOTLAR**

(Tutarlar aksi belirtilmedikçe Türk Lirası (“TL”) olarak ifade edilmiştir.)

DİPNOT 15 - KARŞILIKLAR, KOŞULLU VARLIK VE YÜKÜMLÜLÜKLER (Devamı)

15.2 Teminat/Rehin/İpotek (“TRİ”) pozisyonu

31 Mart 2017 ve 31 Aralık 2016 tarihleri itibarıyla Grup’un TRİ pozisyonuna ilişkin tablosu aşağıdaki gibidir:

Grup tarafından verilen TRİ’ler

	31 Mart 2017			31 Aralık 2016		
	TL Karşılığı	TL	Avro	TL Karşılığı	TL	Avro
A. Kendi tüzel kişiliği adına vermiş olduğu TRİ’lerin toplam tutarı	31.449.380	5.305.980	6.689.200	31.442.243	6.625.980	6.689.200
B. Olağan ticari faaliyetlerinin yürütülmesi amacıyla diğer 3.kişilerin borcunu temin amacıyla vermiş olduğu TRİ’lerin toplam tutarı	-	-	-	-	-	-
C. Diğer verilen TRİ’lerin toplam tutarı	-	-	-	-	-	-
i. Ana ortaklar lehine vermiş olduğu TRİ’lerin toplam tutarı	-	-	-	-	-	-
ii. Diğer grup şirketleri lehine vermiş olduğu TRİ’lerin toplam tutarı	-	-	-	-	-	-
iii. B maddesi kapsamına girmeyen 3.kişiler lehine vermiş olduğu TRİ’lerin toplam tutarı	-	-	-	-	-	-
Toplam	31.449.380			31.442.243		

31 Mart 2017 ve 31 Aralık 2016 tarihleri itibarıyla Grup’un vermiş olduğu TRİ’lerin tamamı kendi tüzel kişiliği adına verilmiştir. Grup’un diğer verilen TRİ’lerinin özkaynak kalemlerine oranı %0’dır (31 Aralık 2016: %0).

Grup verdiği teminat mektupları ile ilgili önemli bir borç veya zarar beklememektedir. Verilen teminatlar, kredi kullanımı için bankalara, elektrik kullanımı için Meram Elektrik Dağıtım A.Ş.’ye, doğalgaz kullanımı için Kapadokya Doğalgaz A.Ş.’ye ve Niğde İcra Dairesine verilen teminat mektuplarını içermektedir.

**DİTAŞ DOĞAN YEDEK PARÇA İMALAT VE TEKNİK A.Ş.
VE BAĞLI ORTAKLIKLARI**

**31 MART 2017 TARİHİNDE SONA EREN ARA HESAP DÖNEMİNE AİT
KONSOLİDE FİNANSAL TABLOLARA İLİŞKİN AÇIKLAYICI DİPNOTLAR**

(Tutarlar aksi belirtilmedikçe Türk Lirası ("TL") olarak ifade edilmiştir.)

DİPNOT 15 - KARŞILIKLAR, KOŞULLU VARLIK VE YÜKÜMLÜLÜKLER (Devamı)

15.3 Şarta bağlı varlıklar

	31 Mart 2017	31 Aralık 2016
Müşterilerden alınan teminat mektupları (*)	2.292.000	2.292.000
Müşterilerden alınan teminat senetleri	914.881	390.000
Satıcılardan alınan teminat senetleri	309.790	309.790
Satıcılardan alınan teminat mektupları	308.500	873.514
Müşterilerden alınan teminat çekleri	220.000	220.000
Personelden alınan teminat senetleri	94.020	-
Satıcılardan alınan teminat çekleri	-	36.000
Toplam	4.139.191	4.121.304

(*) Grup Yönetimi'nin aldığı karar doğrultusunda, Grup en çok çalıştığı müşterilerinden geçen senelere oranla daha yüksek tutarlarda teminat mektubu almıştır.

Müşterilerden alınan teminat senetleri, teminat mektupları, ipotek ve teminat çekleri Grup'un bağımsız yedek parça bayilerinden olan alacaklarına istinaden teminat olarak alınmıştır. Satıcılardan alınan teminat senetleri, avans ödemelerine ve diğer faaliyetlere istinaden alınmıştır. Personelden alınan teminat senetleri, personele verilen taksitli borçlara istinaden alınmıştır.

DİPNOT 16 - ÇALIŞANLARA SAĞLANAN FAYDALAR

16.1 Çalışanlara sağlanan faydalar kapsamında borçlar:

	31 Mart 2017	31 Aralık 2016
Personele ödenecek ücretler	1.092.916	925.535
Ödenecek sosyal güvenlik primleri	802.387	791.793
Ücretlerden kaynaklanan gelir vergisi	104.154	190.919
Toplam	1.999.457	1.908.247

16.2 Çalışanlara sağlanan faydalara ilişkin kısa vadeli karşılıklar

	31 Mart 2017	31 Aralık 2016
Kullanılmayan izin karşılığı	904.348	831.126

Kullanılmamış izin hakları karşılığının dönem içindeki hareketi aşağıdaki gibidir:

	2017	2016
1 Ocak	831.126	684.401
Dönem içinde ayrılan karşılık tutarı	95.201	(59.548)
Ödenen kullanılmamış izin karşılığı	(21.979)	(1.483)
31 Mart	904.348	623.370

**DİTAŞ DOĞAN YEDEK PARÇA İMALAT VE TEKNİK A.Ş.
VE BAĞLI ORTAKLIKLARI**

**31 MART 2017 TARİHİNDE SONA EREN ARA HESAP DÖNEMİNE AİT
KONSOLİDE FİNANSAL TABLOLARA İLİŞKİN AÇIKLAYICI DİPNOTLAR**

(Tutarlar aksi belirtilmedikçe Türk Lirası ("TL") olarak ifade edilmiştir.)

DİPNOT 16 - ÇALIŞANLARA SAĞLANAN FAYDALAR (Devamı)

16.3 Çalışanlara sağlanan faydalara ilişkin uzun vadeli karşılıklar

	31 Mart 2017	31 Aralık 2016
Kıdem tazminatı karşılığı	5.840.586	5.825.633
	5.840.586	5.825.633

Grup'un operasyonlarını yürüttüğü ülkelerden aşağıda belirtilen Türkiye'de olan yasal yükümlülükler haricinde, Grup'un herhangi bir emeklilik taahhüdü anlaşması bulunmamaktadır.

Türk İş Kanunu'na göre Grup bir hizmet yılını doldurmak kaydıyla sebepsiz olarak işine son verilen, askere çağrılan, vefat eden veya malul olan veya emekli olan veya emeklilik yaşına ulaşan personeline kıdem tazminatı ödemekle yükümlüdür. Ödenecek tutar, her hizmet yılı için bir aylık maaş tutarı kadardır ve bu tutar 31 Mart 2017 tarihi itibarıyla 4.426,16 TL (31 Aralık 2016: 4.297,21 TL) ile sınırlandırılmıştır.

Kıdem tazminatı karşılığı, Grup'un, çalışanların emekli olmasından doğan gelecekteki olası yükümlülüğün bugünkü değerinin tahmini ile hesaplanır.

TMS 19 no'lu "Çalışanlara Sağlanan Faydalar" standardı ("TMS 19"), Grup'un kıdem tazminatı karşılığını tahmin etmek için aktüer değerlendirme yöntemlerinin geliştirilmesini öngörmektedir. Buna göre toplam yükümlülüğün hesaplanmasında aktüer firma tarafından hazırlanan rapor uyarınca aşağıdaki varsayımlar kullanılmıştır:

Ana varsayım, her hizmet yılı için olan azami yükümlülük tutarının enflasyona paralel olarak artacak olmasıdır. Dolayısıyla, uygulanan iskonto oranı, gelecek enflasyon etkilerinin düzeltilmesinden sonraki beklenen reel oranı ifade eder. Bu nedenle, 31 Mart 2017 tarihi itibarıyla, ekli finansal tablolarda karşılıklar, geleceğe ilişkin, çalışanların emekliliğinden kaynaklanacak muhtemel yükümlülüğünün bugünkü değeri tahmin edilerek hesaplanır.

Hesaplama iskonto oranı %11,20⁽¹⁾ (31 Aralık 2016: %11,20), enflasyon oranı %6,50 (31 Aralık 2016: %6,50) ve maaş artış oranı %6,50 (31 Aralık 2016: %6,50) olarak dikkate alınmıştır.

Emeklilik yaşı, şirketin geçmiş dönem gerçekleştirmeleri dikkate alınarak, Grup'tan emekli olabilecekleri ortalama yaş olarak belirlenmiştir.

- (1) Kıdem tazminatı yükümlülüğü hesaplamasında kullanılan iskonto oranı 8 yıl vadeli Devlet Tahvili'nin bileşik faiz oranı %11,20 olarak belirlenmiştir.
- (2) Kıdem tazminatı yükümlülüğü hesaplamasında Türkiye Cumhuriyeti Merkez Bankası'nın 2017 yılı enflasyon raporu üst bant enflasyon oranı kullanılmıştır.

Kıdem tazminatı karşılığının dönem içindeki hareketi aşağıdaki gibidir:

	2017	2016
1 Ocak	5.825.633	4.626.156
Hizmet maliyeti	124.326	112.431
Faiz maliyeti	148.294	109.718
Ödemeler	(257.667)	(35.898)
31 Mart	5.840.586	4.812.407

DİTAŞ DOĞAN YEDEK PARÇA İMALAT VE TEKNİK A.Ş. VE BAĞLI ORTAKLIKLARI

31 MART 2017 TARİHİNDE SONA EREN ARA HESAP DÖNEMİNE AİT KONSOLİDE FİNANSAL TABLOLARA İLİŞKİN AÇIKLAYICI DİPNOTLAR

(Tutarlar aksi belirtilmedikçe Türk Lirası ("TL") olarak ifade edilmiştir.)

DİPNOT 17 - ÖZKAYNAKLAR

Çıkarılmış sermaye

Grup Sermaye Piyasası Mevzuatı'na tabi şirketlerin yararlandığı kayıtlı sermaye sistemini benimsemiş ve itibari değeri 1 TL olan hamiline yazılı paylarla temsil edilen kayıtlı sermayesi için bir tavan tespit etmiştir. Grup'un 31 Mart 2017 ve 31 Aralık 2016 tarihleri itibarıyla kayıtlı sermaye tavanı ve çıkarılmış sermayesi aşağıda gösterilmiştir.

	31 Mart 2017	31 Aralık 2016
Kayıtlı sermaye tavanı	38.000.000	38.000.000
Çıkarılmış sermaye	10.000.000	10.000.000

Grup'un nihai ortak pay sahibi Aydın Doğan ve Doğan Ailesi (Işıl Doğan, Arzuhan Yalçındağ, Vuslat Sabancı, Hanzade V. Doğan Boyner ve Y. Begümhan Doğan Faralyalı) olup 31 Mart 2017 ve 31 Aralık 2016 tarihleri itibarıyla Grup'un ortakları ve sermaye içindeki payları aşağıda belirtilmiştir:

	(%)	31 Mart 2017	(%)	31 Aralık 2016
Doğan Holding	73,59	7.359.315	73,59	7.359.315
Borsa İstanbul'da işlem gören kısım ve diğer (*)	26,41	2.640.685	26,41	2.640.685
Sermaye	100,00	10.000.000	100,00	10.000.000
Sermaye düzeltme farkı		15.137.609		15.137.609
Toplam		25.137.609		25.137.609

(*) SPK'nın 30 Ekim 2014 tarih ve 31/1059 sayılı İlke Kararı ile değişik 23 Temmuz 2010 tarih ve 21/655 sayılı İlke Kararı gereğince; MKK kayıtlarına göre; 31 Mart 2017 tarihi itibarıyla Ditaş sermayesinin %26,34'üne (31 Aralık 2016: %26,34) karşılık gelen payların dolaşımında olduğu kabul edilmektedir.

Şirket'in imtiyazlı payı bulunmamaktadır.

Kardan ayrılan kısıtlanmış yedekler

Kardan ayrılan kısıtlanmış yedekler, önceki dönemin karından, kanun veya sözleşme kaynaklı zorunluluklar nedeniyle veya kar dağıtımını dışındaki belli amaçlar için (örneğin vergi mevzuatı kapsamında, iştirak hissesi satış karı istisnasından yararlanmak için kar dağıtımına konu edilmeyip özel fona aktarımlar) ayrılmış yedeklerdir.

Genel Kanuni Yasal Yedekler, Türk Ticaret Kanunu'nun 519'uncu maddesine göre ayrılır ve bu maddede belirlenen esaslara göre kullanılır. Söz konusu tutarların TMS uyarınca "Kardan Ayrılan Kısıtlanmış Yedekler" içerisinde sınıflandırılması gerekmektedir.

Yasal Yedekler, Türk Ticaret Kanunu'na göre, ayrılan birinci ve ikinci tertip yasal yedeklerden oluşmaktadır. Türk Ticaret Kanunu'na göre; birinci tertip yasal yedekler, şirketin çıkarılmış sermayesinin %20'sine ulaşıncaya kadar, kanuni net karın %5'i oranında ayrılır. İkinci tertip yasal yedekler, çıkarılmış sermayenin %5'ini aşan, dağıtılan karın %10'udur. Türk Ticaret Kanunu'na göre, yasal yedekler ödenmiş sermayenin %50'sini geçmediği sürece sadece zararları netleştirmek için kullanılabilir, bunun dışında herhangi bir şekilde kullanılması mümkün değildir. Söz konusu tutarların SPK düzenlemeleri uyarınca "Kardan Ayrılan Kısıtlanmış Yedekler" içerisinde sınıflandırılması gerekmektedir.

DİTAŞ DOĞAN YEDEK PARÇA İMALAT VE TEKNİK A.Ş. VE BAĞLI ORTAKLIKLARI

31 MART 2017 TARİHİNDE SONA EREN ARA HESAP DÖNEMİNE AİT KONSOLİDE FİNANSAL TABLOLARA İLİŞKİN AÇIKLAYICI DİPNOTLAR

(Tutarlar aksi belirtilmedikçe Türk Lirası ("TL") olarak ifade edilmiştir.)

DİPNOT 17 - ÖZKAYNAKLAR (Devamı)

31 Mart 2017 tarihi itibarıyla Şirket'in TMS kapsamında tutulan kayıtlarına göre 2.021.231 TL (31 Aralık 2016: 2.021.231 TL) tutarındaki kardan ayrılan kısıtlanmış yedeklerinin 814.881 TL'si iştirak ve gayrimenkul satış kazançlarından (31 Aralık 2016: 814.881 TL), 1.206.350 TL'si yasal yedeklerden oluşmaktadır (31 Aralık 2016: 1.206.350 TL).

Sermaye yedekleri ve birikmiş karlar

Finansal tabloların enflasyona göre ilk defa düzeltilmesi sonucunda özkaynak kaleminde "Sermaye, Emisyon Primi, Genel Kanuni Yasal Yedekler, Statü Yedekleri, Özel Yedekler ve Olağanüstü Yedek" kalemlerine bilançoda kayıtlı değerleri ile yer verilmekte ve bu hesap kalemlerinin enflasyona göre düzeltilmiş değerleri toplu halde özkaynak hesap grubu içinde yer almaktadır.

SPK düzenlemeleri uyarınca, "Çıkarılmış Sermaye", "Kardan Ayrılan Kısıtlanmış Yedekler" ve "Pay Senedi İhraç Primleri"nin yasal kayıtlardaki tutarları üzerinden gösterilmesi gerekmektedir. Enflasyon düzeltilmesinden kaynaklanan farklılıklar:

- "Çıkarılmış sermaye"den kaynaklanmaktaysa ve henüz sermayeye ilave edilmemişse, "Çıkarılmış sermaye" kaleminden sonra gelmek üzere açılacak "Sermaye düzeltmesi farkları" kalemiyle;
- "Kardan Ayrılan Kısıtlanmış Yedekler" ve "Pay Senedi İhraç Primleri"nden kaynaklanmakta ve henüz kar dağıtımı veya sermaye artırımına konu olmamışsa "Geçmiş Yıllar Kar/Zararı" ile ilişkilendirilmesi gerekmektedir. Diğer özkaynak kalemleri ise SPK düzenlemelerine uygun olarak gösterilmektedir.

Sermaye düzeltmesi farklarının sermayeye eklenmek dışında bir kullanımı yoktur.

Kar payı dağıtımı

Şirketimiz, Türk Ticaret Kanunu; Sermaye Piyasası Mevzuatı; Sermaye Piyasası Kanunu (SPK), Sermaye Piyasası Kurulu (SPK) Düzenleme ve Kararları; Vergi Yasaları; ilgili diğer yasal mevzuat hükümleri ile Esas Sözleşmemiz ve Genel Kurul Kararı doğrultusunda kar dağıtım kararı alır ve kar dağıtımını yapar. Kar dağıtım esaslarımız Kar Dağıtım Politikası ile belirlenmiştir.

Türk Ticaret Kanunu ("TTK"), Sermaye Piyasası Mevzuatı ve Sermaye Piyasası Kurulu ("SPK") Düzenlemeleri, Kurumlar Vergisi, Gelir Vergisi ve diğer ilgili yasal mevzuat hükümleri ile Şirketin Esas Sözleşmesi'nin ilgili hükümleri ve kamuya açıklamış olduğumuz "Kâr Dağıtım Politikası" dikkate alınarak;

- SPK'nın Sermaye Piyasasında Finansal Raporlamaya İlişkin Esaslar Tebliği (II-14.1 sayılı Tebliğ) hükümleri dahilinde, Kamu Gözetimi, Muhasebe ve Denetim Standartları Kurumu ("KGK") tarafından yayınlanan Türkiye Muhasebe Standartları'na ve Türkiye Finansal Raporlama Standartları'na uygun olarak hazırlanan sunum esasları SPK'nın konuya ilişkin kararları uyarınca belirlenen, bağımsız denetimden geçmiş, 01.01.2016-31.12.2016 hesap dönemine ait Konsolide Finansal Tablolara göre; "Ertelenmiş Vergi Geliri" dikkate alındığında, 3.831.454 Türk Lirası tutarında "Net Dönem Zararı" oluştuğu,

DİTAŞ DOĞAN YEDEK PARÇA İMALAT VE TEKNİK A.Ş. VE BAĞLI ORTAKLIKLARI

31 MART 2017 TARİHİNDE SONA EREN ARA HESAP DÖNEMİNE AİT KONSOLİDE FİNANSAL TABLOLARA İLİŞKİN AÇIKLAYICI DİPNOTLAR

(Tutarlar aksi belirtilmedikçe Türk Lirası ("TL") olarak ifade edilmiştir.)

DİPNOT 17 - ÖZKAYNAKLAR (Devamı)

Kar payı dağıtımı (Devamı)

- Vergi Mevzuatı kapsamında ve T.C. Maliye Bakanlığı tarafından yayınlanan Tek Düzen Hesap Planı'na göre tutulan 01.01.2016 - 31.12.2016 hesap dönemine ait mali kayıtlarımızda ise 01.01.2016 - 31.12.2016 hesap döneminde 2.736.969 TL tutarında "Net Dönem Zararı" olduğu görülmektedir;

Yönetim Kurulu'nun 2016 hesap dönemine ilişkin olarak herhangi bir kar dağıtımı yapılmayacağı ve oluşan söz konusu "Dönem Zararı"nın, "Geçmiş Yıllar Zararları" hesabına aktarılacağı hususundaki teklifi 28.03.2017 tarihinde yapılan Genel Kurul'da pay sahiplerinin onayına sunulmuş ve oy birliği ile kabul edilmiştir.

Kar dağıtımına konu edilebilecek kaynaklar

Kar dağıtımı, net dönem karından ve serbest yedek akçelerden (genel kanuni yedek akçelerin ödenmiş/çıkarılmış sermayenin yarısını aşan kısmı ile Türk Ticaret Kanunu ve Esas Sözleşme gereği ayrılanlar dışında genel kurulca ayrılmasına karar verilen yedek akçeler) dağıtılabilir.

Diğer taraftan,

- a) TMS/TFRS'ye ilk geçişte, karşılaştırmalı finansal tabloların söz konusu düzenlemelere göre yeniden hazırlanması nedeniyle ortaya çıkan geçmiş yıllar kârları,
- b) Üzerinde kar dağıtımını engelleyici herhangi bir kayıt bulunmayan yedek kalemlerinden kaynaklanan "özsermaye enflasyon düzeltme farkları",
- c) Finansal tabloların ilk defa enflasyona göre düzeltilmesinden kaynaklanan geçmiş yıllar kârları, ortaklara nakit kâr payı olarak dağıtılabilir.

Ayrıca, konsolide finansal tablolardaki özkaynaklar arasında "Satın Almaya İlişkin Özsermaye Etkisi" hesap kaleminin bulunması durumunda, net dağıtılabilir dönem kârına ulaşılırken söz konusu hesap kalemi bir indirim veya ekleme kalemi olarak dikkate alınmaz.

Kar dağıtımına konu edilebilecek kaynaklar (devamı)

SPK düzenlemeleri saklı kalmak kaydıyla, Şirket'in 31 Mart 2017 tarihi itibarıyla yasal kayıtlarında bulunan, kar dağıtımına konu edilebilecek kaynakları bulunmamaktadır.

Kar veya zararda yeniden sınıflandırılmayacak birikmiş diğer kapsamlı gelirler ve giderler

Tanımlanmış Fayda Planları Yeniden Ölçüm (Kayıpları)/Kazançları

Kıdem tazminatı karşılığı, Grup'un, çalışanların emekli olmasından doğan gelecekteki olası yükümlülüğünün bugünkü değerinin tahmini ile hesaplanır. Grup, kıdem tazminatı karşılığına ilişkin tüm aktüeryal kayıp ve kazançları diğer kapsamlı gelir tablosunda muhasebeleştirmiştir.

Yeniden değerlendirme ölçüm farkı olarak finansal durum tablosunda özkaynaklar altında gösterilen ölçüm kayıpları 2.212.527 TL'dir (31 Aralık 2016: 2.212.527 TL).

**DİTAŞ DOĞAN YEDEK PARÇA İMALAT VE TEKNİK A.Ş.
VE BAĞLI ORTAKLIKLARI**

**31 MART 2017 TARİHİNDE SONA EREN ARA HESAP DÖNEMİNE AİT
KONSOLİDE FİNANSAL TABLOLARA İLİŞKİN AÇIKLAYICI DİPNOTLAR**

(Tutarlar aksi belirtilmedikçe Türk Lirası ("TL") olarak ifade edilmiştir.)

DİPNOT 18 - HASILAT VE SATIŞLARIN MALİYETİ

Hasılat	1 Ocak- 31 Mart 2017	1 Ocak- 31 Mart 2016
Yurt içi satışlar	5.896.093	7.608.753
Yurt dışı satışlar	11.359.202	9.213.063
Net satışlar	17.255.295	16.821.816

Satışların maliyeti

	1 Ocak – 31 Mart 2017	1 Ocak - 31 Mart 2016
Hammadde maliyeti	4.918.555	6.454.273
İşçilik giderleri (Dipnot 20.b)	2.652.378	1.980.313
Genel üretim giderleri	1.668.119	2.139.259
Yarı mamul değişim	1.144.404	890.210
Amortisman ve itfa payı (Dipnot 12, 20a)	759.124	783.149
Mamul stoklarındaki değişim	545.372	830.823
Toplam	11.687.952	13.078.027

**DİTAŞ DOĞAN YEDEK PARÇA İMALAT VE TEKNİK A.Ş.
VE BAĞLI ORTAKLIKLARI**

**31 MART 2017 TARİHİNDE SONA EREN ARA HESAP DÖNEMİNE AİT KONSOLİDE FİNANSAL TABLOLARA İLİŞKİN
AÇIKLAYICI DİPNOTLAR**

(Tutarlar aksi belirtilmedikçe Türk Lirası (“TL”) olarak ifade edilmiştir.)

DİPNOT 19 - PAZARLAMA GİDERLERİ VE GENEL YÖNETİM GİDERLERİ

	1 Ocak - 31 Mart 2017				1 Ocak - 31 Mart 2016			
	Araştırma ve geliştirme giderleri	Satış ve pazarlama giderleri	Genel yönetim giderleri	Toplam	Araştırma ve geliştirme giderleri	Satış ve pazarlama giderleri	Genel yönetim giderleri	Toplam
Hizmet giderleri	26.275	1.092.838	615.557	1.734.670	66.359	1.098.835	650.106	1.815.300
Personel giderleri	168.006	321.826	885.971	1.375.803	207.145	482.162	575.249	1.264.556
Yöneticilere yapılan ödemeler (Dipnot 25.ii.c)	-	-	387.194	387.194	-	-	413.632	413.632
Ambalaj malzemeleri	-	165.114	-	165.114	-	225.218	-	225.218
Amortisman ve itfa payları (Dipnotlar 12, 13)	29.986	9.316	101.347	140.649	9.883	9.603	60.728	80.214
Diğer	34.319	265.807	31.789	331.915	34.413	110.669	69.161	214.243
Toplam	258.586	1.854.901	2.021.858	4.135.345	317.800	1.926.487	1.768.876	4.013.163

**DİTAŞ DOĞAN YEDEK PARÇA İMALAT VE TEKNİK A.Ş.
VE BAĞLI ORTAKLIKLARI**

**31 MART 2017 TARİHİNDE SONA EREN ARA HESAP DÖNEMİNE AİT
KONSOLİDE FİNANSAL TABLOLARA İLİŞKİN AÇIKLAYICI DİPNOTLAR**

(Tutarlar aksi belirtilmedikçe Türk Lirası (“TL”) olarak ifade edilmiştir.)

DİPNOT 20 - NİTELİKLERİNE GÖRE GİDERLER

a) Grup’un amortisman ve itfa payı giderlerinin dağılımı aşağıdaki gibidir:

	1 Ocak - 31 Mart 2017	1 Ocak - 31 Mart 2016
Satışların maliyeti (Dipnot 18)	759.124	783.149
Genel yönetim giderleri (Dipnot 19)	101.347	60.728
Araştırma ve geliştirme giderleri (Dipnot 19)	29.986	9.883
Satış ve pazarlama giderleri (Dipnot 19)	9.316	9.603
Toplam	899.773	863.363

b) Grup’un personel giderlerinin dağılımı aşağıdaki gibidir:

	1 Ocak - 31 Mart 2017	1 Ocak - 31 Mart 2016
Satışların maliyeti (Dipnot 18)	2.652.378	1.980.313
Genel yönetim giderleri (Dipnot 19)	885.971	575.249
Satış ve pazarlama giderleri (Dipnot 19)	321.826	482.162
Araştırma ve geliştirme giderleri (Dipnot 19)	168.006	207.145
Toplam	4.028.181	3.244.869

DİPNOT 21 - ESAS FAALİYETLERDEN DİĞER GELİR VE GİDERLER

	1 Ocak - 31 Mart 2017	1 Ocak - 31 Mart 2016
Esas faaliyetlerden diğer gelirler		
Faaliyetlerden kaynaklanan kur farkı gelirleri	1.598.535	762.074
Faiz gelirleri	38.871	75.507
Vadeli alışlardan kaynaklanan ertelenmiş finansman giderleri ⁽¹⁾	285.857	201.063
Diğer	3.932	98.308
Diğer faaliyetlerden gelir ve karlar	1.927.195	1.136.952

	1 Ocak - 31 Mart 2017	1 Ocak - 31 Mart 2016
Esas faaliyetlerden diğer giderler		
Faaliyetlerden kaynaklanan kur farkı giderleri	426.006	906.280
Vadeli satışlardan kaynaklanan kazanılmamış finansman gelirleri ⁽¹⁾	228.890	14.431
Diğer	25.517	11.208
Diğer faaliyetlerden gider ve zararlar	680.413	931.919

⁽¹⁾ Önceki dönem “vadeli satışlardan kaynaklanan kazanılmamış finansman geliri ve vadeli alışlardan kaynaklanan ertelenmiş finansman gideri ” iptalleri dahil edilmektedir.

**DİTAŞ DOĞAN YEDEK PARÇA İMALAT VE TEKNİK A.Ş.
VE BAĞLI ORTAKLIKLARI**

**31 MART 2017 TARİHİNDE SONA EREN ARA HESAP DÖNEMİNE AİT
KONSOLİDE FİNANSAL TABLOLARA İLİŞKİN AÇIKLAYICI DİPNOTLAR**

(Tutarlar aksi belirtilmedikçe Türk Lirası ("TL") olarak ifade edilmiştir.)

DİPNOT 22 - FİNANSMAN GİDERLERİ

	1 Ocak - 31 Mart 2017	1 Ocak - 31 Mart 2016
Finansman giderleri:		
Kur farkı giderleri	886.305	453.392
Faiz giderleri	234.763	235.267
Toplam	1.121.068	688.659

DİPNOT 23 - GELİR VERGİLERİ

	31 Mart 2017	31 Aralık 2016
Peşin ödenen kurumlar vergisi	-	(18.332)
Peşin ödenen vergiler - net	-	(18.332)

31 Mart tarihinde sona eren ara hesap dönemlerine ait gelir vergi (gideri)/geliri aşağıda detaylandırılmıştır:

	1 Ocak - 31 Mart 2017	1 Ocak - 31 Mart 2016
Ertelenen vergi geliri/(gideri)	397.476	45.210
Toplam vergi gideri	397.476	45.210

Kurumlar Vergisi

Türkiye

1 Ocak 2006 tarihinde yürürlüğe giren 13 Haziran 2006 tarih ve 5520 sayılı Kurumlar Vergisi Kanunu uyarınca Türkiye’de, kurumlar vergisi oranı 2017 yılı için %20’dir (2016: %20). Kurumlar vergisi oranı kurumların ticari kazancına vergi yasaları gereğince indirimi kabul edilmeyen giderlerin ilave edilmesi, vergi yasalarında yer alan istisna (iştirak kazançları istisnası) ve indirimlerin (ar-ge indirimi gibi) indirilmesi sonucu bulunacak vergi matrahına uygulanır. Kar dağıtılmadığı takdirde başka bir vergi ödenmemektedir. Türkiye’deki bir işyeri ya da daimi temsilcisi aracılığı ile gelir elde eden dar mükellef kurumlar ile Türkiye’de yerleşik kurumlara ödenen kar paylarından (kar payları) stopaj yapılmaz. Bunların dışında kalan kişi ve kurumlara yapılan kar payı ödemeleri %15 oranında stopaja tabidir. Karın sermayeye ilavesi, kar dağıtımı sayılmaz.

Şirketler üçer aylık finansal karları üzerinden %20 oranında geçici vergi hesaplar ve o dönemi izleyen ikinci ayın 14’üncü gününe kadar beyan edip 17’nci günü akşamına kadar öderler. Yıl içinde ödenen geçici vergi o yıla ait olup izleyen yıl verilecek kurumlar vergisi beyannamesi üzerinden hesaplanacak kurumlar vergisinden mahsup edilir. Mahsuba rağmen ödenmiş geçici vergi tutarı kalmış ise bu tutar nakden iade alınabileceği gibi devlete karşı olan herhangi bir başka finansal borca da mahsup edilebilir.

DİTAŞ DOĞAN YEDEK PARÇA İMALAT VE TEKNİK A.Ş. VE BAĞLI ORTAKLIKLARI

31 MART 2017 TARİHİNDE SONA EREN ARA HESAP DÖNEMİNE AİT KONSOLİDE FİNANSAL TABLOLARA İLİŞKİN AÇIKLAYICI DİPNOTLAR

(Tutarlar aksi belirtilmedikçe Türk Lirası ("TL") olarak ifade edilmiştir.)

DİPNOT 23 - GELİR VERGİLERİ (Devamı)

30 Aralık 2003 tarihinde Resmi Gazete’de yayımlanan, 5024 sayılı Vergi Usul Kanunu, Gelir Vergisi Kanunu ve Kurumlar Vergisi Kanunu’nda Değişiklik Yapılması Hakkında Kanun (“5024 sayılı Kanun”), kazançlarını bilanço esasına göre tespit eden gelir veya kurumlar vergisi mükelleflerin finansal tablolarını 1 Ocak 2004 tarihinden başlayarak enflasyon düzeltmesine tabi tutmasını öngörmektedir. Grup, POAŞ ve Doğan Gazetecilik’te gerçekleşen şirket birleşmeleri sonucunda oluşan birleşme primlerini 2004 yılı kurumlar vergisi hesaplaması için enflasyon düzeltmesine tabi tuttuğu finansal tablolarında ilgili mevzuat hükümleri ve 24 Mart 2005 tarihinde yayınlanan “Enflasyon Düzeltmesi Uygulaması” konulu 17 nolu Vergi Usul Kanunu Sirküleri gereği bir aktif veya pasif kalem olmayan denkleştirme hesabı olarak sınıflandırmıştır.

Anılan yasa hükmüne göre enflasyon düzeltmesi yapılabilmesi son 36 aylık kümülatif enflasyon oranının (ÜFE artış oranının) %100’ü ve son 12 aylık enflasyon oranının (ÜFE artış oranının) %10’u aşması gerekmektedir. 2005 takvim yılından itibaren söz konusu şartlar sağlanmadığı için enflasyon düzeltmesi yapılmamıştır.

Türkiye’de ödenecek vergiler konusunda vergi otoritesi ile mutabakat sağlamak gibi bir uygulama bulunmamaktadır. Kurumlar vergisi beyannameleri hesap döneminin kapandığı ayı takip eden dördüncü ayın 25’inci günü akşamına kadar bağlı bulunulan vergi dairesine verilir.

Vergi incelemesine yetkili makamlar beş yıl zarfında muhasebe kayıtlarını inceleyebilir ve hatalı işlem tespit edilirse ödenecek vergi miktarı yapılacak vergi tarhiyatı nedeniyle vergi miktarları değişebilir.

Türk vergi mevzuatına göre beyanname üzerinde gösterilen mali zararlar 5 yılı aşmamak kaydıyla dönem kurum kazancından indirilebilirler.

Kurumlar Vergisi Kanunu’nda kurumlara yönelik birçok istisna bulunmaktadır. Bu istisnalardan Grup’a ilişkin olanları aşağıda açıklanmıştır:

İştirak Kazançları İstisnası

Kurumların tam mükellefiyete tabi bir başka kurumun sermayesine iştiraktan elde ettikleri kar payı kazançları (fonların katılma belgeleri ile yatırım ortaklıklarının pay senetlerinden elde edilen kar payları hariç) kurumlar vergisinden istisnadır.

Emisyon Primi İstisnası

Anonim şirketlerin kuruluşlarında veya sermayelerini artırdıkları sırada çıkardıkları payların senetlerinin itibari değerlerinin üzerinde elden çıkarılmasından sağlanan emisyon primi kazançları kurumlar vergisinden istisnadır.

Yurt Dışı İştirak Kazançları İstisnası

Kanuni ve iş merkezi Türkiye’de bulunmayan anonim veya limited şirket mahiyetindeki bir şirketin (esas faaliyet konusu finansal kiralama veya her nevi menkul kıymet yatırımı olanlar hariç) sermayesine, kazancın elde edildiği tarihe kadar devamlı olarak en az bir yıl süreyle %10 veya daha fazla oranda iştirak eden kurumların, bu iştiraklerin kanuni veya iş merkezinin bulunduğu ülke vergi kanunları uyarınca en az %15 oranında (esas faaliyet konusu finansman temini veya sigortacılık olanlarda en az, Türkiye’de uygulanan kurumlar vergisi oranında) kurumlar vergisi benzeri vergi yükü taşıyan ve elde edildiği vergilendirme dönemine ilişkin yıllık kurumlar vergisi beyannamesinin verilmesi gereken tarihe kadar Türkiye’ye transfer ettikleri iştirak kazançları kurumlar vergisinden istisnadır.

DİTAŞ DOĞAN YEDEK PARÇA İMALAT VE TEKNİK A.Ş. VE BAĞLI ORTAKLIKLARI

31 MART 2017 TARİHİNDE SONA EREN ARA HESAP DÖNEMİNE AİT KONSOLİDE FİNANSAL TABLOLARA İLİŞKİN AÇIKLAYICI DİPNOTLAR

(Tutarlar aksi belirtilmedikçe Türk Lirası ("TL") olarak ifade edilmiştir.)

DİPNOT 23 - GELİR VERGİLERİ (Devamı)

Rusya Federasyonu

Rusya Federasyonu'nda yürürlükte bulunan kurumlar vergisi oranı %20'dir (2016: %20).

Rusya'da vergi yılı takvim yılıdır ve takvim yılı dışındaki mali yılsonlarına izin verilmemektedir. Kazançlar üzerinden vergiler yıllık bazda hesaplanır. Vergi ödemeleri beyanname verenin seçimine bağlı olarak değişik hesaplama yöntemleriyle aylık ya da üç aylık yapılabilmektedir. Kurumlar vergisi beyannameyi hesap döneminin kapandığı yılı takip eden 28 Mart tarihine kadar verilir.

Rusya Federasyonu vergi sistemine göre mali zararlar, gelecekteki vergiye tabi gelirlerden mahsup edilmek üzere 10 yıl ileriye taşınabilir. Söz konusu dönemlerde mahsup edilmeyen zararlarla ilgili haklar kaybedilir. Vergi iadesi teknik olarak mümkün olmakla beraber genellikle vergi iadesi hukuki süreç sonucu elde edilmektedir. Ana ortaklık ve bağlı ortaklıklarının konsolide vergi raporlamasına ya da vergi ödemesine izin verilmemektedir. Genellikle yabancı ortaklara ödenen kar payı ödemeleri %15 oranında stopaja tabidir. İkili vergi anlaşmalarına istinaden bu oran düşebilmektedir.

Rusya Federasyonu'nda vergi mevzuatları, farklı yorumlara tabi olup, sık sık değişikliğe uğramaktadır. D-Stroy Ltd.'nin faaliyetleri ile ilgili olarak vergi makamları tarafından vergi mevzuatının yorumlanması, yönetim ile aynı olmayabilir.

Grup'un pazarlama faaliyetlerinin bir kısmının gerçekleştirildiği yurtdışı ülkelerde 31 Mart 2017 tarihi itibarıyla geçerli vergi oranları aşağıdaki gibidir:

Ülke	Vergi oranları (%)
Rusya	20
Çin Halk Cumhuriyeti	25
Amerika Birleşik Devletleri	40

Yatırım İndirimi Uygulaması

1 Ağustos 2010 Tarihli ve 27659 Sayılı Resmi Gazete'de yayımlanarak yürürlüğe giren 6009 sayılı Kanun'un 5. maddesi ile Anayasa Mahkemesinin 8 Ocak 2010 tarihli Resmi Gazete'de yayımlanan 2009/144 sayılı Kararı ile iptal edilen 193 sayılı Gelir Vergisi Kanununun geçici 69. maddesindeki "sadece 2006, 2007 ve 2008 yıllarına ait" ibaresi yeniden düzenlenmiştir. Yeni düzenleme ile kazancın yetersiz olması nedeniyle indirilemeyen ve sonraki dönemlere devreden yatırım indirimi istisnasından yıl sınırlaması olmaksızın yararlanılmaya devam edilmesi sağlanmakta, ancak, vergi matrahlarının tespitinde yatırım indirimi istisnası olarak indirim konusu yapılacak tutarın ise ilgili yıl kazanç tutarının %25'ini aşmaması öngörülmektedir. Yine yapılan değişiklikle, yatırım indirimden yararlanacak olanların kurumlar vergisi oranının %30 değil yürürlükteki oran (%20) olması esası benimsenmiştir.

6009 Sayılı Kanun'la geçici 69. madde'ye eklenen %25'lik sınırla ilgili "Şu kadar ki, vergi matrahlarının tespitinde yatırım indirimi istisnası olarak indirim konusu yapılacak tutar, ilgili kazancın %25'ini aşamaz." hükmü, Anayasa'ya aykırı olduğu gerekçesiyle 18 Şubat 2012 tarihli ve 28208 sayılı Resmi Gazete'de yayımlanan Anayasa Mahkemesi'nin 9 Şubat 2012 tarihli ve E: 2010/93, K: 2012/9 (Yürürlüğü Durdurma) sayılı Kararı ile iptal edilmiştir.

Anayasa Mahkemesi'nin 9 Şubat 2012 tarihli ve 2012/9 sayılı kararı ile %25 sınırlaması ile ilgili düzenleme iptal edilmiştir. Anayasa Mahkemesi'nin ilgili kararı henüz Resmi Gazete'de yayımlanmamıştır. Ancak Mahkeme'nin iptal kararının Resmî Gazete'de yayımlanacağı güne kadar yürürlüğünü durdurmak üzere aldığı 2010/93 Esas 2012/9 sayılı Kararı, 18 Şubat 2012 tarihli Resmi Gazete'de yayımlanmıştır.

DİTAŞ DOĞAN YEDEK PARÇA İMALAT VE TEKNİK A.Ş. VE BAĞLI ORTAKLIKLARI

31 MART 2017 TARİHİNDE SONA EREN ARA HESAP DÖNEMİNE AİT KONSOLİDE FİNANSAL TABLOLARA İLİŞKİN AÇIKLAYICI DİPNOTLAR

(Tutarlar aksi belirtilmedikçe Türk Lirası ("TL") olarak ifade edilmiştir.)

DİPNOT 23 - GELİR VERGİLERİ (Devamı)

Ertelenen Vergiler

Grup, ertelenen gelir vergisi varlık ve yükümlülüklerini, bilanço kalemlerinin KGK Finansal Raporlama Standartları ve vergi mali tabloları arasındaki farklı değerlendirmelerin sonucunda ortaya çıkan geçici farkların etkilerini dikkate alarak hesaplamaktadır. Söz konusu geçici farklar gelir ve giderlerin, KGK Finansal Raporlama Standartları ve vergi kanunlarına göre değişik raporlama dönemlerinde muhasebeleşmesinden ve devreden mali zarardan kaynaklanmaktadır.

Gelecek dönemlerde gerçekleşecek uzun vadeli geçici farklar üzerinden yükümlülük metoduna göre hesaplanan ertelenen vergi varlıkları ve yükümlülükleri için uygulanacak oranlar bilanço tarihlerinde geçerli vergi oranları olup yukarıdaki tabloda ve açıklamalarda bu oranlara yer verilmiştir.

Ayrı birer vergi mükellefi olan bağlı ortaklık ve iş ortaklıklarının finansal tablolarında yer alan ertelenen vergi varlıklarını ve yükümlülüklerini net göstermiş olmalarından dolayı Grup'un konsolide bilançosuna söz konusu net sunum şeklinin etkileri yansımıştır. Aşağıdaki tabloda yer alan geçici farklar ile ertelenen vergi varlıkları ve yükümlülükleri ise brüt değerler esas alınarak hazırlanmaktadır.

31 Mart 2017 ve 31 Aralık 2016 tarihleri itibarıyla birikmiş geçici farklar ve ertelenen vergi varlık ve yükümlülüklerinin yürürlükteki vergi oranları kullanılarak hazırlanan dökümü aşağıdaki gibidir:

	Birikmiş geçici farklar		Ertelenmiş vergi varlıkları / (yükümlülükleri)	
	31 Mart 2017	31 Aralık 2016	31 Mart 2017	31 Aralık 2016
Kıdem tazminatı karşılığı	5.840.586	5.825.633	1.168.117	1.165.127
Şüpheli alacak karşılığı	400.328	400.328	80.066	80.066
Vergiden mahsup edilecek önceki dönem zararları	2.131.133	-	426.227	-
Davalar için ayrılan karşılık	591.000	591.000	118.200	118.200
Vadeli alış ve satışlardan kaynaklanan finansman geliri/(gideri) ve tahakkuklar	67.673	153.506	13.535	30.702
Stok değer düşüklüğü karşılığı	156.705	554.667	31.341	110.935
Kullanılmamış izin karşılıkları	904.348	831.126	180.870	166.226
Gerçekleşmemiş satışların geri çekilmesi	1.001.324	919.123	200.265	183.825
Ertelenen vergi varlıkları			2.218.621	1.855.081
Maddi ve maddi olmayan varlıklar kayıtlı değerleri ile vergi değerleri arasındaki net fark	(5.164.260)	(5.332.166)	(1.032.852)	(1.066.434)
Diğer	(2.730)	-	(546)	-
Türev enstrümanlardaki makul değer artışı	(62.118)	(66.622)	(12.424)	(13.324)
Ertelenen vergi yükümlülükleri			(1.045.822)	(1.079.758)
Ertelenen vergi varlıkları, net			1.172.799	775.323

Ertelenmiş vergi varlıkları sadece gelecek dönemlerde yeterli vergilendirilebilir karın oluşmasının muhtemel olması durumunda muhasebeleştirilebilir. Vergi avantajının muhtemel olduğu durumda, birikmiş mali zararlar üzerinden ertelenmiş vergi varlığı hesaplanır.

**DİTAŞ DOĞAN YEDEK PARÇA İMALAT VE TEKNİK A.Ş.
VE BAĞLI ORTAKLIKLARI**

**31 MART 2017 TARİHİNDE SONA EREN ARA HESAP DÖNEMİNE AİT
KONSOLİDE FİNANSAL TABLOLARA İLİŞKİN AÇIKLAYICI DİPNOTLAR**

(Tutarlar aksi belirtilmedikçe Türk Lirası ("TL") olarak ifade edilmiştir.)

DİPNOT 23 - GELİR VERGİLERİ (Devamı)

Şirket, 31 Mart 2017 tarihi itibarıyla, 3.663.755 TL birikmiş mali zararlarını mevcut en iyi tahminler ve mevcut bütçe doğrultusunda ileriki 5 yıl içinde kullanabileceğini öngörerek bu tutar üzerinden hesapladığı 732.751 TL tutarında ertelenmiş vergi varlığından 306.524 TL cari dönem vergi yükümlülüğünü mahsup ederek finansal tablolarına 426.227 TL ertelenmiş vergi varlığı yansıtmıştır.

Şirket'in üzerinden ertelenmiş vergi varlığı hesaplanmış olan birikmiş mali zararlarını, en son indirilebileceği yılları gösteren vade dağılımı aşağıda sunulmuştur:

Vade	2017	2016
2020	(926.786)	-
2021	(2.736.969)	-
	(3.663.755)	-

Ertelenmiş vergi varlığının dönem içindeki hareketi aşağıdaki gibidir:

	2017	2016
1 Ocak	775.323	249.907
Ertelenen vergi geliri	397.476	45.210
31 Mart	1.172.799	295.117

Cari dönem vergi gideri'nin mutabakatı aşağıdaki gibidir:

	1 Ocak - 31 Mart 2017	1 Ocak - 31 Mart 2016
Vergi öncesi kar/(zarar)	1.557.712	(753.000)
%20 (2016: %20) kurumlar vergisi üzerinden hesaplanan vergi gideri	(311.542)	150.600
Vergi etkisi:		
Üzerinden ertelenmiş vergi hesaplanan geçmiş dönem zararlarının cari dönemde kullanılan kısmı	732.751	(67.201)
Kanunen kabul edilmeyen gider, net	(23.733)	(38.189)
Cari dönem vergi geliri/(gideri)	397.476	45.210

DİPNOT 24 - PAY BAŞINA KAZANÇ

Pay başına zarar hisse grupları bazında aşağıda verilmiştir:

	1 Ocak - 31 Mart 2017	1 Ocak - 31 Mart 2016
Ana ortaklığa ait net dönem karı/(zararı)	1.955.188	(707.790)
Çıkarılmış adi payların ağırlıklı ortalama adedi	10.000.000	10.000.000
Pay başına zarar (Pay başına tam TL olarak)	0,20	(0,07)

Pay başına esas ve nispi kar arasında hiçbir dönem için herhangi bir fark bulunmamaktadır.

**DİTAŞ DOĞAN YEDEK PARÇA İMALAT VE TEKNİK A.Ş.
VE BAĞLI ORTAKLIKLARI**

**31 MART 2017 TARİHİNDE SONA EREN ARA HESAP DÖNEMİNE AİT
KONSOLİDE FİNANSAL TABLOLARA İLİŞKİN AÇIKLAYICI DİPNOTLAR**

(Tutarlar aksi belirtilmedikçe Türk Lirası ("TL") olarak ifade edilmiştir.)

DİPNOT 25 - İLİŞKİLİ TARAF AÇIKLAMALARI

i) İlişkili taraf bakiyeleri:

a) İlişkili taraflara kısa vadeli ticari borçlar:

	31 Mart 2017	31 Aralık 2016
D-Tes Elektrik Enerjisi Toptan Satış A.Ş.("D-Tes") ⁽¹⁾	234.113	252.925
<u>Diğer</u>	-	<u>17.316</u>
Toplam	234.113	270.241

⁽¹⁾ D-Tes Elektrik Enerjisi Toptan Satış A.Ş.'den alınan elektrik hizmetinden kaynaklanmaktadır.

b) İlişkili taraflara kısa vadeli diğer borçlar:

	31 Mart 2017	31 Aralık 2016
Doğan Şirketler Grubu Holding A.Ş. ("Doğan Holding") ⁽¹⁾	23.636	118.714
Milta Turizm İşletmeleri A.Ş. ("Milta") ⁽²⁾	-	20.762
Marlin Oto Kiralama Seyahat Hizmetleri A.Ş. ("Marlin Oto") ⁽²⁾	39.490	-
Aytemiz Akaryakıt Dağıtım A.Ş. ("Aytemiz Akaryakıt") ⁽³⁾	19.720	15.143
<u>Diğer</u>	<u>7.169</u>	<u>-</u>
Toplam	90.015	154.619

⁽¹⁾ Doğan Holding'den alınan müşavirlik, danışmanlık ve teknik destek gibi hizmetlere ilişkin borçlar ve kar dağıtımına ilişkin borç bakiyesidir.

⁽²⁾ Milta'dan araç kiralama, uçak bileti ve konaklama hizmetleri alınmaktaydı. Milta şirketinin şubeleri 9 Mart 2017 tarihi itibarıyla ayrı şirketlere bölünmüş olup, sözkonusu hizmetler ile ilgili Marlin Oto ile çalışılmaya devam edilmektedir.

⁽³⁾ Binek araç akaryakıt alımlarından kaynaklanmaktadır.

c) İlişkili taraflardan kısa vadeli ticari alacaklar:

	31 Mart 2017	31 Aralık 2016
Çelik Halat ve Tel Sanayii A.Ş. ("Çelik Halat") ⁽¹⁾	21.516	-
Toplam	21.516	-

⁽¹⁾ İnternet üzerinden yapılan satışlara ilişkin alacak tutarıdır.

**DİTAŞ DOĞAN YEDEK PARÇA İMALAT VE TEKNİK A.Ş.
VE BAĞLI ORTAKLIKLARI**

**31 MART 2017 TARİHİNDE SONA EREN ARA HESAP DÖNEMİNE AİT
KONSOLİDE FİNANSAL TABLOLARA İLİŞKİN AÇIKLAYICI DİPNOTLAR**

(Tutarlar aksi belirtilmedikçe Türk Lirası ("TL") olarak ifade edilmiştir.)

DİPNOT 25 - İLİŞKİLİ TARAF AÇIKLAMALARI (Devamı)

ii) İlişkili taraflarla yapılan işlemler:

a) Duran varlık, ürün ve hizmet alımları:

	1 Ocak - 31 Mart 2017	1 Ocak - 31 Mart 2016
D-Tes ⁽¹⁾	587.425	840.347
Doğan Holding ⁽²⁾	133.604	222.436
Aytemiz Akaryakıt ⁽³⁾	45.678	39.620
Milta ⁽⁴⁾	39.009	48.217
Marlin Oto ⁽⁵⁾	11.014	-
Diğer	2.229	2.033
Toplam	818.959	1.152.653

(1) D-Tes'den alınan elektrik hizmetinden kaynaklanmaktadır.

(2) Doğan Holding'den alınan müşavirlik, danışmanlık ve teknik destek gibi hizmetlere ilişkin tutardır.

(3) Aytemiz Akaryakıt'dan alınan yakıtlara ilişkin tutardır.

(4) Milta'dan alınan araç kiralama, uçak bileti ve konaklama hizmetlerinden kaynaklanmaktadır.

(5) Marlin'den alınan araç kiralama, uçak bileti ve konaklama hizmetlerinden kaynaklanmaktadır. Milta şirketinin şubeleri 9 Mart 2017 tarihi itibarıyla ayrı şirketlere bölünmüş, sözkonusu hizmetler ile ilgili bu şirketlerden Marlin Oto ile çalışılmaya devam edilmektedir.

İlişkili taraflardan yapılan alımlara ilişkin borçların ağırlıklı ortalama vadesi 34 gündür (31 Mart 2016: 45 gün).

b) Ürün, hizmet ve finansal duran varlık satışı:

	1 Ocak - 31 Mart 2017	1 Ocak - 31 Mart 2016
Çelik Halat ⁽¹⁾	27.607	-
Toplam	27.607	-

(1) Masraf yansıtma faturalarından oluşmaktadır.

c) Grup'un kilit yönetici personeline sağlanan faydalar

Grup, yönetim kurulu üyeleri, genel müdür ve genel müdür yardımcılarını kilit yönetici personel olarak belirlemiştir (Dipnot 19).

	1 Ocak - 31 Mart 2017	1 Ocak - 31 Mart 2016
Ücretler ve diğer kısa vadeli faydalar	387.194	413.632
Toplam	387.194	413.632

**DİTAŞ DOĞAN YEDEK PARÇA İMALAT VE TEKNİK A.Ş.
VE BAĞLI ORTAKLIKLARI**

**31 MART 2017 TARİHİNDE SONA EREN ARA HESAP DÖNEMİNE AİT
KONSOLİDE FİNANSAL TABLOLARA İLİŞKİN AÇIKLAYICI DİPNOTLAR**

(Tutarlar aksi belirtilmedikçe Türk Lirası ("TL") olarak ifade edilmiştir.)

DİPNOT 26 - TÜREV ARAÇLAR

Vadeli döviz işlemleri	31 Mart 2017		31 Aralık 2016	
	Varlıklar	Yükümlülükler	Varlıklar	Yükümlülükler
Kısa vadeli	62.118	-	66.622	-

İlgili türev işlemlerin vadeleri 20 Ocak 2017 ve 20 Aralık 2017 aralığındadır. Grup, gelecekteki önemli işlemleri ve nakit akımlarını finansal riskten korumak amacıyla döviz türev araçlarından yararlanır. Grup, döviz kurundaki dalgalanmaların yönetimine bağlı olarak çeşitli vadeli döviz sözleşmelerinin ve opsiyonların tarafıdır. Satın alınan türev araçlar esas olarak Grup'un faaliyette bulunduğu piyasadaki döviz cinslerindedir. Bilanço tarihi itibarıyla, Grup'un gerçekleştirmekle yükümlü olduğu ve vadesi gelmemiş vadeli döviz sözleşmelerinin toplam nominal tutarı aşağıdaki gibidir:

	31 Mart 2017	31 Aralık 2016
Vadeli döviz satım sözleşmeleri-Avro	900.000	1.200.000

**DİPNOT 27 - FİNANSAL ARAÇLAR VE FİNANSAL ARAÇLARDAN KAYNAKLANAN
RİSKLERİN NİTELİĞİ VE DÜZEYİ**

Grup faaliyetlerinden dolayı çeşitli finansal risklere maruz kalmaktadır. Bu riskler, piyasa riski (kur riski, makul değer faiz oranı riski, fiyat risk ve nakit akış faiz oranı riskini içerir), kredi riski ve likidite riskidir. Grup'un genel risk yönetimi programı, finansal piyasaların değişkenliğine ve muhtemel olumsuz etkilerin Grup'un finansal performansı üzerindeki etkilerini asgari seviyeye indirmeye yoğunlaşmaktadır.

a) Piyasa riski

a.1) Yabancı para (döviz kuru) riski

Grup uluslararası alanda faaliyet göstermektedir ve yabancı para işlemlerinden ötürü kur riskine maruz kalmaktadır. Kur riski ileride oluşacak ticari işlemler, kayda alınan aktif ve pasifler sebebiyle ortaya çıkmaktadır. Grup bu riski yabancı para varlık ve yükümlülüklerinin netleştirilmesi yolu ile oluşan doğal bir tedbir yolu ile kontrol etmektedir, Grup ayrıca forward işlemlerle döviz pozisyonunu yönetmektedir. Yönetim, Grup'un döviz pozisyonunu analiz ederek takip etmekte ve sınırlandırmaktadır.

31 Mart 2017 ve 31 Aralık 2016 tarihleri itibarıyla Grup'un net döviz pozisyonu aşağıdaki gibidir:

	31 Mart 2017	31 Aralık 2016
Toplam varlıklar	22.954.851	18.571.486
Toplam yükümlülükler	(28.108.251)	(25.427.614)
Net döviz pozisyonu	(5.153.400)	(6.856.128)

**DİTAŞ DOĞAN YEDEK PARÇA İMALAT VE TEKNİK A.Ş.
VE BAĞLI ORTAKLIKLARI**

**31 MART 2017 TARİHİNDE SONA EREN ARA HESAP DÖNEMİNE AİT
KONSOLİDE FİNANSAL TABLOLARA İLİŞKİN AÇIKLAYICI DİPNOTLAR**

(Tutarlar aksi belirtilmedikçe Türk Lirası ("TL") olarak ifade edilmiştir.)

**DİPNOT 27 - FİNANSAL ARAÇLAR VE FİNANSAL ARAÇLARDAN KAYNAKLANAN
RİSKLERİN NİTELİĞİ VE DÜZEYİ (Devamı)**

a) Piyasa riski (Devamı)

a.1) Yabancı para (döviz kuru) riski (Devamı)

31 Mart 2017 ve 31 Aralık 2016 tarihleri itibarıyla, Grup'un yabancı para varlıklarının ve yükümlülüklerinin tutarları ile TL karşılık tutarları aşağıdaki gibidir:

	31 Mart 2017				
	TL Karşılığı	ABD Doları	Avro	İngiliz Sterlini	Ruble
Ticari alacaklar	17.378.354	1.750.553	2.385.700	50.350	22.703.452
Parasal finansal varlıklar (kasa, banka hesapları dahil)	5.502.610	627.409	823.816	-	-
Dönen varlıklar	73.887	7.840	10.407	1.038	-
Toplam varlıklar	22.954.851	2.385.802	3.219.923	51.388	22.703.452
Kısa vadeli yükümlülükler (not 5)	4.150.021	-	1.061.848	-	-
Uzun vadeli borçlanmaların kısa vadeli kısımları (not 5)	4.300.511	-	1.100.353	-	-
Ticari borçlar	2.482.903	277.927	376.541	-	-
Parasal olmayan diğer yükümlülükler	-	-	-	-	-
Kısa vadeli yükümlülükler	10.933.435	277.927	2.538.742	-	-
Uzun vadeli yükümlülükler (not 5)	17.174.816	-	4.394.447	-	-
Toplam yükümlülükler	28.108.251	277.927	6.933.189	-	-
Riskten korunma amaçlı toplam varlık tutarı	3.517.470	-	900.000	-	-
Riskten korunma amaçlı toplam yükümlülük tutarı	-	-	-	-	-
Bilanço Dışı Türev Araçların Net Varlık/Yükümlülük Pozisyonu	3.517.470	-	900.000	-	-
Net yabancı para varlık/(yükümlülük) pozisyonu	(1.635.930)	2.107.875	(2.813.266)	51.388	22.703.452
Parasal kalemler net yabancı para varlık pozisyonu	(5.153.400)	2.107.875	(3.713.266)	51.388	22.703.452
İhracat	13.197.176	1.045.584	2.336.724	34.101	1.652.345
İthalat	5.465.028	151.176	1.257.569	-	-

**DİTAŞ DOĞAN YEDEK PARÇA İMALAT VE TEKNİK A.Ş.
VE BAĞLI ORTAKLIKLARI**

**31 MART 2017 TARİHİNDE SONA EREN ARA HESAP DÖNEMİNE AİT
KONSOLİDE FİNANSAL TABLOLARA İLİŞKİN AÇIKLAYICI DİPNOTLAR**

(Tutarlar aksi belirtilmedikçe Türk Lirası ("TL") olarak ifade edilmiştir.)

**DİPNOT 27 - FİNANSAL ARAÇLAR VE FİNANSAL ARAÇLARDAN KAYNAKLANAN
RİSKLERİN NİTELİĞİ VE DÜZEYİ (Devamı)**

a) Piyasa riski (Devamı)

a.1) Yabancı para (döviz kuru) riski (Devamı)

	31 Aralık 2016				
	TL Karşılığı	ABD Doları	Avro	İngiliz Sterlini	Ruble
Ticari alacaklar	16.049.257	1.901.224	2.097.784	59.877	22.981.471
Parasal finansal varlıklar (kasa, banka hesapları dahil)	2.522.229	107.965	566.655	9.272	-
Dönen varlıklar	18.571.486	2.009.189	2.664.439	69.149	22.981.471
Toplam varlıklar	18.571.486	2.009.189	2.664.439	69.149	22.981.471
Kısa vadeli yükümlülükler (not 5)	3.709.900	-	1.000.000	-	-
Uzun vadeli borçlanmaların kısa vadeli kısımları (not 5)	166.626	-	44.914	-	-
Ticari borçlar	1.165.929	238.781	87.768	-	-
Parasal olmayan diğer yükümlülükler	-	-	-	-	-
Kısa vadeli yükümlülükler	5.042.455	238.781	1.132.682	-	-
Uzun vadeli yükümlülükler (not 5)	20.385.159	-	5.494.800	-	-
Toplam yükümlülükler	25.427.614	238.781	6.627.482	-	-
Riskten korunma amaçlı toplam varlık tutarı	-	-	-	-	-
Riskten korunma amaçlı toplam yükümlülük tutarı	-	-	-	-	-
Bilanço Dışı Türev Araçların Net Varlık/Yükümlülük Pozisyonu	4.451.880	-	1.200.000	-	-
Net yabancı para varlık pozisyonu	(2.404.248)	1.770.408	(2.763.043)	69.149	22.981.471
Parasal kalemler net yabancı para varlık pozisyonu	(6.856.128)	1.770.408	(3.963.043)	69.149	22.981.471
İhracat	44.527.702	3.398.578	8.509.983	69.149	12.170.140
İthalat	18.171.884	2.992.949	2.059.112	-	-

31 Mart 2017 tarihi itibarıyla aktif ve pasifte yer alan döviz bakiyeleri şu kurlarla çevrilmiştir: 3,6386 TL = 1 ABD Doları, 3,9083 TL = 1 Avro, 4,5169 TL = 1 İngiliz Sterlini ve 0,06419 TL = 1 RUB (31 Aralık 2016: 3,5192 TL = 1 ABD Doları, 3,7099 TL = 1 Avro, 4,3189 TL = 1 İngiliz Sterlini ve 0,05732 TL = 1 RUB).

**DİTAŞ DOĞAN YEDEK PARÇA İMALAT VE TEKNİK A.Ş.
VE BAĞLI ORTAKLIKLARI**

**31 MART 2017 TARİHİNDE SONA EREN ARA HESAP DÖNEMİNE AİT
KONSOLİDE FİNANSAL TABLOLARA İLİŞKİN AÇIKLAYICI DİPNOTLAR**

(Tutarlar aksi belirtilmedikçe Türk Lirası ("TL") olarak ifade edilmiştir.)

**DİPNOT 27 - FİNANSAL ARAÇLAR VE FİNANSAL ARAÇLARDAN KAYNAKLANAN
RİSKLERİN NİTELİĞİ VE DÜZEYİ (Devamı)**

a) Piyasa riski (Devamı)

a.1) Yabancı para (döviz kuru) riski (Devamı)

Grup, başlıca Avro ve ABD Doları cinsinden kur riskine maruz kalmaktadır. 31 Mart 2017 ve 31 Aralık 2016 tarihleri itibarıyla Grup'un sahip olduğu Avro, ABD Doları ve GBP cinsinden döviz pozisyonunun TL'nin yabancı paralar karşısında %10 değer kazanması ve kaybetmesi ve diğer tüm değişkenlerin sabit olduğu varsayımı altında dönem net kar/zararı ile öz kaynaklar üzerindeki etkisi aşağıda belirtilmiştir:

	31 Mart 2017	
	Kar/Zarar	
	Yabancı paranın değer kazanması	Yabancı paranın değer kaybetmesi
ABD Doları'nın TL karşısında %10 değerlenmesi/değer kaybetmesi halinde		
ABD Doları net varlık sebebi ile oluşan gelir/gider	766.971	(766.971)
ABD Doları riskinden korunan kısım (-)	-	-
ABD Doları Net Etki	766.971	(766.971)
Avro'nun TL karşısında %10 değerlenmesi/değer kaybetmesi halinde		
Avro net varlık sebebi ile oluşan gelir/gider	(1.451.256)	1.451.256
Avro riskinden korunan kısmı (-)	-	-
Avro Net Etki	(1.451.256)	1.451.256
İngiliz Sterlini'nin TL karşısında %10 değerlenmesi/değer kaybetmesi halinde		
İngiliz Sterlini net varlık sebebi ile oluşan gelir/gider	23.211	(23.211)
İngiliz Sterlini riskinden korunan kısım (-)	-	-
İngiliz Sterlini Net Etki	23.211	(23.211)
RUB'un TL karşısında %10 değerlenmesi/değer kaybetmesi halinde		
RUB net varlık sebebi ile oluşan gelir/gider	145.733	(145.733)
RUB riskinden korunan kısım (-)	-	-
RUB Net Etki	145.733	(145.733)
Toplam Net Etki	(515.341)	515.341

**DİTAŞ DOĞAN YEDEK PARÇA İMALAT VE TEKNİK A.Ş.
VE BAĞLI ORTAKLIKLARI**

**31 MART 2017 TARİHİNDE SONA EREN ARA HESAP DÖNEMİNE AİT
KONSOLİDE FİNANSAL TABLOLARA İLİŞKİN AÇIKLAYICI DİPNOTLAR**

(Tutarlar aksi belirtilmedikçe Türk Lirası ("TL") olarak ifade edilmiştir.)

**DİPNOT 27 - FİNANSAL ARAÇLAR VE FİNANSAL ARAÇLARDAN KAYNAKLANAN
RİSKLERİN NİTELİĞİ VE DÜZEYİ (Devamı)**

a) Piyasa riski (Devamı)

a.1) Yabancı para (döviz kuru) riski (Devamı)

	31 Aralık 2016	
	Kar/Zarar	
	Yabancı paranın değer kazanması	Yabancı paranın değer kaybetmesi
ABD Doları'nın TL karşısında %10 değerlenmesi/değer kaybetmesi halinde		
ABD Doları net varlık sebebi ile oluşan gelir/gider	623.042	(623.042)
ABD Doları riskinden korunan kısım (-)		
ABD Doları Net Etki	623.042	(623.042)
Yabancı paranın değer kaybetmesi		
Avro'nun TL karşısında %10 değerlenmesi/değer kaybetmesi halinde		
Avro net varlık sebebi ile oluşan gelir/gider	(1.470.249)	1.470.249
Avro riskinden korunan kısmı (-)		
Avro Net Etki	(1.470.249)	1.470.249
İngiliz Sterlini'nin TL karşısında %10 değerlenmesi/değer kaybetmesi halinde		
İngiliz Sterlini net varlık sebebi ile oluşan gelir/gider	29.865	(29.865)
İngiliz Sterlini riskinden korunan kısmı (-)		
İngiliz Sterlini Net Etki	29.865	(29.865)
RUB'un TL karşısında %10 değerlenmesi/değer kaybetmesi halinde		
RUB net varlık sebebi ile oluşan gelir/gider	131.730	(131.730)
RUB riskinden korunan kısmı (-)		
RUB Net Etki	131.730	(131.730)
Toplam Net Etki	(685.612)	685.612

a.2) Fiyat riski

Grup'un fiyat riski içeren finansal varlığı bulunmamaktadır.

**DİTAŞ DOĞAN YEDEK PARÇA İMALAT VE TEKNİK A.Ş.
VE BAĞLI ORTAKLIKLARI**

**31 MART 2017 TARİHİNDE SONA EREN ARA HESAP DÖNEMİNE AİT
KONSOLİDE FİNANSAL TABLOLARA İLİŞKİN AÇIKLAYICI DİPNOTLAR**

(Tutarlar aksi belirtilmedikçe Türk Lirası ("TL") olarak ifade edilmiştir.)

**DİPNOT 27 - FİNANSAL ARAÇLAR VE FİNANSAL ARAÇLARDAN KAYNAKLANAN
RİSKLERİN NİTELİĞİ VE DÜZEYİ (Devamı)**

a.3) Nakit akış ve makul değer faiz oranı riski

31 Mart 2017 tarihinde Avro para birimi cinsinden olan faiz 1 baz puan yüksek/düşük olsaydı ve diğer tüm değişkenler sabit kalsaydı, değişken faiz oranlı kredilerden kaynaklanan ilave faiz gideri sonucu vergi öncesi kar 81.103 TL (31 Aralık 2016: 59.352 TL) daha düşük/yüksek olacaktı.

Sabit oranlı alınan krediler, Grup'u makul değer faiz oranı riskine maruz bırakmaktadır. Grup yönetimi, bu riski faiz oranına duyarlı varlık ve yükümlülüklerin birbirlerini dengelemesi yoluyla yönetmeye çalışmaktadır.

Sabit faizli finansal araçlar	Faiz pozisyonu tablosu	
	31 Mart 2017	31 Aralık 2016
Finansal varlıklar		
- Bankalar (Dipnot 3)	6.683.458	2.695.876
Finansal yükümlülükler (Dipnot 5)	(7.650.022)	(8.427.112)
	(966.564)	(5.731.236)
Değişken faizli finansal araçlar	31 Mart 2017	31 Aralık 2016
Finansal yükümlülükler (Dipnot 5)	(21.475.327)	(20.385.158)
	(21.475.327)	(20.385.158)

b) Kredi riski

Kredi riski, bankalarda tutulan mevduatlardan ve tahsil edilmemiş alacaklar ve taahhüt edilmiş işlemleri de kapsayan kredi riskine maruz kalan müşterilerden oluşmaktadır. Grup, kredi notu yüksek bankalarla çalışmayı tercih etmektedir. Müşteriler için bağımsız bir değerlendirme imkanı olmadığı için yönetim müşterilerinin finansal pozisyonunu, geçmiş tecrübelerini ve diğer faktörleri dikkate alarak müşterinin kredi kalitesini değerlendirir. Grup yönetimi bu riskleri, her anlaşmada bulunan karşı taraf için ortalama riski kısıtlayarak ve gerektiği takdirde teminat olarak karşılamaktadır. Grup yönetimi 90 günlük ortalama vade süresini geçen ticari alacaklarını güncel piyasa koşullarını da göz önüne alarak değerlendirir ve gereken miktarda şüpheli alacak karşılığı ayrıldıktan sonra bilançoda net olarak gösterir.

**DİTAŞ DOĞAN YEDEK PARÇA İMALAT VE TEKNİK A.Ş.
VE BAĞLI ORTAKLIKLARI**

**31 MART 2017 TARİHİNDE SONA EREN ARA HESAP DÖNEMİNE AİT KONSOLİDE FİNANSAL TABLOLARA İLİŞKİN
AÇIKLAYICI DİPNOTLAR**

(Tutarlar aksi belirtilmedikçe Türk Lirası (“TL”) olarak ifade edilmiştir.)

DİPNOT 27 - FİNANSAL ARAÇLAR VE FİNANSAL ARAÇLARDAN KAYNAKLANAN RİSKLERİN NİTELİĞİ VE DÜZEYİ (Devamı)

b) Kredi riski (Devamı)

31 Mart 2017 tarihi itibarıyla finansal araç türleri itibarıyla Grup’un maruz kaldığı kredi risklerini gösteren tablo aşağıdaki gibidir:

	Ticari Alacaklar		Diğer Alacaklar		Bankalardaki
	İlişkili taraf	Diğer	İlişkili taraf	Diğer	Mevduat
Raporlama tarihi itibarıyla maruz kalınan azami kredi risk	21.516	19.381.790	-	121.875	8.124.658
Azami riskin teminat ile güvence altına alınmış kısmı	-	9.756.551	-	-	-
A. Vadesi geçmemiş/değer düşüklüğüne uğramamış finansal varlıkların net defter değeri	21.516	13.084.953		121.875	8.124.658
- Teminat ile güvence altına alınmış kısmı		8.004.591	-		
B. Koşulları yeniden görüşülmüş bulunan, aksi takdirde vadesi geçmiş veya değer düşüklüğüne uğramış sayılacak finansal varlıkların defter değeri	-	-	-	-	-
C. Vadesi geçmiş ancak değer düşüklüğüne uğramamış finansal varlıkların net defter değeri	-	6.296.837	-	-	-
- Teminat ile güvence altına alınmış kısmı ⁽¹⁾	-	1.751.960	-	-	-
Değer düşüklüğüne uğrayan varlıkların net defter değerleri	-				
- Vadesi geçmiş (brüt defter değeri) (Not 6)		1.026.665	-	-	-
- Değer düşüklüğü (-) (Not 6)		(1.026.665)	-	-	-
Net değer teminat ile güvence altına alınmış kısmı	-	-	-	-	-

(1) Azami riskin teminat ile güvence altına alınmış kısmı müşterilerden alınan teminat mektupları ve yurtdışı satışlarına istinaden yapılan sigorta teminatından oluşmaktadır.

**DİTAŞ DOĞAN YEDEK PARÇA İMALAT VE TEKNİK A.Ş.
VE BAĞLI ORTAKLIKLARI**

**31 MART 2017 TARİHİNDE SONA EREN ARA HESAP DÖNEMİNE AİT KONSOLİDE FİNANSAL TABLOLARA İLİŞKİN
AÇIKLAYICI DİPNOTLAR**

(Tutarlar aksi belirtilmedikçe Türk Lirası (“TL”) olarak ifade edilmiştir.)

DİPNOT 27 - FİNANSAL ARAÇLAR VE FİNANSAL ARAÇLARDAN KAYNAKLANAN RİSKLERİN NİTELİĞİ VE DÜZEYİ (Devamı)

b) Kredi riski (Devamı)

31 Aralık 2016 tarihi itibarıyla finansal araç türleri itibarıyla Grup’un maruz kaldığı kredi risklerini gösteren tablo aşağıdaki gibidir:

	Ticari Alacaklar		Diğer Alacaklar		Bankalardaki
	İlişkili taraf	Diğer	İlişkili taraf	Diğer	Mevduat
Raporlama tarihi itibarıyla maruz kalınan azami kredi risk	-	19.299.063	-	114.107	4.098.707
Azami riskin teminat ile güvence altına alınmış kısmı		2.902.000			
A. Vadesi geçmemiş/değer düşüklüğüne uğramamış finansal varlıkların net defter değeri	-	14.831.193		114.107	4.098.707
- Teminat ile güvence altına alınmış kısmı		640.000		-	-
B. Koşulları yeniden görüşülmüş bulunan, aksi takdirde vadesi geçmiş veya değer düşüklüğüne uğramış sayılacak finansal varlıkların defter değeri	-				
C. Vadesi geçmiş ancak değer düşüklüğüne uğramamış finansal varlıkların net defter değeri	-	4.467.870	-	-	-
- Teminat ile güvence altına alınmış kısmı (1)	-	2.262.000	-	-	-
Değer düşüklüğüne uğrayan varlıkların net defter değerleri	-	1.026.665	-	-	-
- Vadesi geçmiş (brüt defter değeri) (Not 6)	-		-	-	-
- Değer düşüklüğü (-) (Not 6)	-	(1.026.665)	-	-	-
Net değer teminat ile güvence altına alınmış kısmı	-				

(1) Alacak sigortası ile teminat altına alınmış vadesi geçmiş alacak tutarını göstermektedir.

**DİTAŞ DOĞAN YEDEK PARÇA İMALAT VE TEKNİK A.Ş.
VE BAĞLI ORTAKLIKLARI**

**31 MART 2017 TARİHİNDE SONA EREN ARA HESAP DÖNEMİNE AİT
KONSOLİDE FİNANSAL TABLOLARA İLİŞKİN AÇIKLAYICI DİPNOTLAR**

(Tutarlar aksi belirtilmedikçe Türk Lirası ("TL") olarak ifade edilmiştir.)

**DİPNOT 27 - FİNANSAL ARAÇLAR VE FİNANSAL ARAÇLARDAN KAYNAKLANAN
RİSKLERİN NİTELİĞİ VE DÜZEYİ (Devamı)**

b) Kredi riski (Devamı)

31 Mart 2017 ve 31 Aralık 2016 tarihleri itibarıyla, vadesi geçmiş ancak değer düşüklüğüne uğramamış varlıkların yaşlandırması aşağıdaki gibidir:

31 Mart 2017

Alacaklar

	Ticari alacaklar	Diğer alacaklar	Bankalardaki Mevduat
Vadesi üzerinden 1-30 gün geçmiş	3.730.561	-	-
Vadesi üzerinden 1-6 ay geçmiş	2.566.276	-	-
Vadesi üzerinden 6-12 ay geçmiş	-	-	-
Vadesi üzerinden 1-5 yıl geçmiş	-	-	-
Vadesini 5 yıldan fazla geçmiş	-	-	-
Toplam vadesi geçmiş	6.296.837	-	-

**Teminat ile güvence altına alınmış
kısmı**

1.751.960

-

-

31 Aralık 2016

Alacaklar

	Ticari alacaklar	Diğer alacaklar	Bankalardaki Mevduat
Vadesi üzerinden 1-30 gün geçmiş	2.671.490	-	-
Vadesi üzerinden 1-6 ay geçmiş	1.796.380	-	-
Vadesi üzerinden 6-12 ay geçmiş	-	-	-
Vadesi üzerinden 1-5 yıl geçmiş	-	-	-
Vadesini 5 yıldan fazla geçmiş	-	-	-
Toplam vadesi geçmiş	4.467.870	-	-

**Teminat ile güvence altına alınmış
kısmı**

2.262.000

-

-

c) Likidite riski

Likidite risk yönetimi, yeterli ölçüde nakit ve menkul kıymet tutmayı, yeterli miktarda kredi işlemleri ile fon kaynaklarının kullanılabilirliğini ve piyasa pozisyonlarını kapatabilme gücünü ifade eder.

**DİTAŞ DOĞAN YEDEK PARÇA İMALAT VE TEKNİK A.Ş.
VE BAĞLI ORTAKLIKLARI**

**31 MART 2017 TARİHİNDE SONA EREN ARA HESAP DÖNEMİNE AİT KONSOLİDE FİNANSAL TABLOLARA İLİŞKİN
AÇIKLAYICI DİPNOTLAR**

(Tutarlar aksi belirtilmedikçe Türk Lirası (“TL”) olarak ifade edilmiştir.)

DİPNOT 27 - FİNANSAL ARAÇLAR VE FİNANSAL ARAÇLARDAN KAYNAKLANAN RİSKLERİN NİTELİĞİ VE DÜZEYİ (Devamı)

c) Likidite riski (Devamı)

31 Mart 2017 ve 31 Aralık 2016 tarihleri itibarıyla pasif kalemlerin indirgenmemiş nakit akışları ve kalan vadelerine göre gösterimi aşağıdaki tablolarda sunulmuştur:

	31 Mart 2017					
	Defter değeri	Sözleşme uyarınca nakit çıkışları toplamı	3 aydan kısa	3-12 ay arası	1-5 yıl arası	Vadesiz
Banka kredileri (Dipnot 5)	29.125.349	30.782.358	3.691.541	8.865.179	18.225.638	-
Ticari borçlar (Dipnot 6)	11.241.316	11.297.042	11.297.042	-	-	-
İlişkili taraflara ticari borçlar (Dipnot 25.i.a)	234.113	234.113	234.113	-	-	-
İlişkili taraflara diğer borçlar (Dipnot 25.i.a)	90.015	90.015	90.015	-	-	-
İlişkili olmayan taraflara diğer borçlar (Dipnot 7)	38.549	38.549	38.549	-	-	-
Çalışanlara sağlanan faydalar kapsamında borçlar (Dipnot 16)	1.999.457	1.999.457	1.092.916	906.541	-	-
Türev olmayan finansal yükümlülükler	42.728.799	44.441.534	16.444.176	9.771.720	18.225.638	-
	31 Aralık 2016					
	Defter değeri	Sözleşme uyarınca nakit çıkışları toplamı	3 aydan kısa	3-12 ay arası	1-5 yıl arası	Vadesiz
Banka kredileri (Dipnot 5)	28.812.270	31.989.684	3.177.414	11.467.303	17.344.967	-
Ticari borçlar (Dipnot 6)	8.565.610	8.666.516	8.666.516	-	-	-
İlişkili taraflara ticari borçlar (Dipnot 25.i.a)	270.241	273.629	273.629	-	-	-
İlişkili taraflara diğer borçlar (Dipnot 25.i.a)	154.619	154.619	154.619	-	-	-
İlişkili olmayan taraflara diğer borçlar (Dipnot 7)	82.730	82.730	82.730	-	-	-
Çalışanlara sağlanan faydalar kapsamında borçlar (Dipnot 16)	1.908.247	1.908.247	925.535	982.712	-	-
Türev olmayan finansal yükümlülükler	39.793.717	43.075.425	13.280.443	12.450.015	17.344.967	-

**DİTAŞ DOĞAN YEDEK PARÇA İMALAT VE TEKNİK A.Ş.
VE BAĞLI ORTAKLIKLARI**

**31 MART 2017 TARİHİNDE SONA EREN ARA HESAP DÖNEMİNE AİT
KONSOLİDE FİNANSAL TABLOLARA İLİŞKİN AÇIKLAYICI DİPNOTLAR**

(Tutarlar aksi belirtilmedikçe Türk Lirası ("TL") olarak ifade edilmiştir.)

**DİPNOT 27 - FİNANSAL ARAÇLAR VE FİNANSAL ARAÇLARDAN KAYNAKLANAN
RİSKLERİN NİTELİĞİ VE DÜZEYİ (Devamı)**

d) Sermaye risk yönetimi

Sermayeyi yönetirken Grup'un hedefleri, ortaklarına getiri, diğer hissedarlara fayda sağlamak ve sermaye maliyetini azaltmak amacıyla en uygun sermaye yapısını sürdürmek için Grup'un faaliyetlerinin devamını sağlayabilmektir.

Sektördeki diğer şirketlerle paralel olarak Grup sermayeyi borç/öz sermaye oranını kullanarak izler. Bu oran net borcun toplam sermayeye bölünmesiyle bulunur. Net yükümlülük, nakit ve nakit benzeri değerlerin toplam borç tutarından düşülmesiyle hesaplanır.

31 Mart 2017 ve 31 Aralık 2016 tarihleri itibarıyla borç/özkaynak oranı aşağıdaki gibidir:

	31 Mart 2017	31 Aralık 2016
Toplam yükümlülük ⁽¹⁾	50.572.868	47.127.406
Eksi Nakit ve Nakit benzeri değerler (Dipnot 3)	(8.125.789)	(4.098.994)
Net yükümlülük	42.447.079	43.028.412
Özkaynaklar	22.141.179	20.152.582
Toplam Özsermaye	64.588.258	63.180.994
Net yükümlülük/Toplam Sermaye Oranı	%65,72	%68,10

(1) Toplam yükümlülük, kısa ve uzun vadeli yükümlülük toplamından varsa dönem karı vergi yükümlülüğü ve ertelenen vergi varlığı/yükümlülüğü (net) hesaplarının çıkarılmasıyla elde edilen tutarlardır.

e) Makul değer tahmini

Makul değer, finansal varlık veya yükümlülüklerin, zorunlu bir satış veya tasfiye işlemi dışında, istekli taraflar arasında gerçekleşecek bir cari işlemde, el değiştirebileceği tutar olup, eğer varsa teşkilatlanmış bir piyasada işlem gören fiyatı ile en iyi şekilde belirlenir.

Grup, finansal varlık ve yükümlülüklerin tahmini makul değerlerini, halihazırda mevcut piyasa bilgileri ve uygun değerlendirme yöntemlerini kullanarak belirlemiştir. Sonuç olarak burada sunulan tahminler, Grup'un cari bir piyasa işleminde elde edebileceği değerlerin göstergesi olmayabilir.

Aşağıdaki yöntem ve varsayımlar, makul değeri belirlenebilen finansal varlık ve yükümlülüklerin makul değerinin tahmininde kullanılmıştır:

Finansal varlıklar

Yıl sonu kurlarıyla çevrilen yabancı para varlıkların makul değerlerinin, kayıtlı değerlerine yaklaştığı kabul edilmektedir.

Kasa ve nakit değerler dahil, maliyet değeriyle izlenen finansal varlıkların kayıtlı değerlerinin, kısa vadeli olmaları nedeniyle makul değerlerini yansıttığı kabul edilmektedir.

Ticari alacakların kayıtlı değerlerinin, ilgili değer düşüklükleri düşüldükten sonra, makul değeri yansıttığı tahmin edilmektedir.

**DİTAŞ DOĞAN YEDEK PARÇA İMALAT VE TEKNİK A.Ş.
VE BAĞLI ORTAKLIKLARI**

**31 MART 2017 TARİHİNDE SONA EREN ARA HESAP DÖNEMİNE AİT
KONSOLİDE FİNANSAL TABLOLARA İLİŞKİN AÇIKLAYICI DİPNOTLAR**

(Tutarlar aksi belirtilmedikçe Türk Lirası ("TL") olarak ifade edilmiştir.)

**DİPNOT 27 - FİNANSAL ARAÇLAR VE FİNANSAL ARAÇLARDAN KAYNAKLANAN
RİSKLERİN NİTELİĞİ VE DÜZEYİ (Devamı)**

e) Makul değer tahmini (Devamı)

Tüm finansal yatırımlar, ilk olarak bedelin makul değeri olan ve yatırımla ilgili satın alma masrafları da dahil olmak üzere maliyet bedelleri üzerinden gösterilmektedir. Grup'un %20'nin altında sermaye payına sahip olduğu finansal yatırımların borsaya kayıtlı herhangi bir rayiç değerinin olmadığı, makul değer hesaplanmasında kullanılan diğer yöntemlerin uygun olmaması veya işlememesi nedeniyle makul bir değer tahmininin yapılamaması ve makul değer güvenilir bir şekilde ölçülemediği durumlarda finansal varlığın kayıtlı değeri, mevcutsa değer düşüklüğünün çıkarılması suretiyle değerlendirilmiştir (Dipnot 4). Değer düşüklüğü analizi, önemli bir değer düşüklüğüne yol açabilecek unsurların mevcut olduğu durumlar haricinde, yılda bir defa yapılmaktadır.

Finansal yükümlülükler

Ticari borçların kayıtlı değerlerinin, makul değerlerini yansıttığı öngörülmektedir.

Krediler ve diğer parasal borçların kısa vadeli olmaları nedeniyle makul değerlerinin kayıtlı değerlerine yaklaştığı kabul edilmektedir. Değişik faiz oranlarına sahip yabancı para cinsinden uzun vadeli krediler bilanço tarihindeki döviz kuru ile TL'ye çevrilmiş olup, makul değerleri kayıtlı değere yaklaşmaktadır.

Finansal Araçların Gerçeğe Uygun Değeri

Finansal varlıkların ve yükümlülüklerin gerçeğe uygun değeri aşağıdaki gibi belirlenir:

- Birinci seviye: Finansal varlık ve yükümlülükler, birbirinin aynı varlık ve yükümlülükler için aktif piyasada işlem gören borsa fiyatlarından değerlendirilmiştir.
- İkinci seviye: Finansal varlık ve yükümlülükler, ilgili varlık ya da yükümlülüğün birinci seviyede belirtilen borsa fiyatından başka direkt ya da indirekt olarak piyasada gözlenebilen fiyatının bulunmasında kullanılan girdilerden değerlendirilmiştir.
- Üçüncü seviye: Finansal varlık ve yükümlülükler, varlık ya da yükümlülüğün gerçeğe uygun değerinin bulunmasında kullanılan piyasada gözlenebilir bir veriye dayanmayan girdilerden değerlendirilmiştir.

31 Mart 2017	Seviye 1	Seviye 2	Seviye 3	Toplam
Alım satım amaçlı türev finansal varlıklar	-	62.118	-	62.118
31 Mart 2016	Seviye 1	Seviye 2	Seviye 3	Toplam
Alım satım amaçlı türev finansal varlıklar	-	66.622	-	66.622

**DİTAŞ DOĞAN YEDEK PARÇA İMALAT VE TEKNİK A.Ş.
VE BAĞLI ORTAKLIKLARI**

**31 MART 2017 TARİHİNDE SONA EREN ARA HESAP DÖNEMİNE AİT
KONSOLİDE FİNANSAL TABLOLARA İLİŞKİN AÇIKLAYICI DİPNOTLAR**

(Tutarlar aksi belirtilmedikçe Türk Lirası ("TL") olarak ifade edilmiştir.)

DİPNOT 28 - RAPORLAMA DÖNEMİNDEN SONRAKİ OLAYLAR

Finansal Tabloların Onaylanması

31 Mart 2017 tarihinde sona eren ara hesap dönemine ait konsolide finansal tablolar 3 Mayıs 2017 tarihinde Yönetim Kurulu tarafından onaylanmıştır. Yönetim Kurulu dışındaki kişilerin finansal tabloları değiştirme yetkisi yoktur.

**DİPNOT 29 - FİNANSAL TABLOLARI ÖNEMLİ ÖLÇÜDE ETKİLEYEN YA DA FİNANSAL
TABLOLARIN AÇIK, YORUMLANABİLİR VE ANLAŞILABİLİR OLMASI AÇISINDAN
AÇIKLANMASI GEREKLİ OLAN DİĞER HUSUSLAR**

Yoktur (31 Aralık 2016: Yoktur).