



**DİTAŞ DOĞAN YEDEK PARÇA İMALAT  
VE TEKNİK A.Ş.**

**1 OCAK - 30 HAZİRAN 2023 ARA HESAP DÖNEMİ  
FAALİYET RAPORU**

Ağustos 2023



## ARA DÖNEM FAALİYET RAPORU UYGUNLUĞU HAKKINDA SINIRLI DENETİM RAPORU

Ditaş Doğan Yedek Parça İmalat ve Teknik A.Ş. Genel Kurulu'na

1. Ditaş Doğan Yedek Parça İmalat ve Teknik A.Ş.'nin ("Şirket") 30 Haziran 2023 tarihi itibarıyla hazırlanan ara dönem faaliyet raporunda yer alan finansal bilgilerin, sınırlı denetimden geçmiş ara dönem finansal tablolar ile tutarlı olup olmadığının sınırlı denetimini yapmakla görevlendirilmiş bulunuyoruz. Rapor konusu ara dönem Faaliyet Raporu Şirket yönetiminin sorumluluğundadır. Sınırlı denetim yapan kuruluş olarak üzerimize düşen sorumluluk, ara dönem faaliyet raporunda yer alan finansal bilgilerin, sınırlı denetimden geçmiş ve 11 Ağustos 2023 tarihli sınırlı denetim raporuna konu olan ara dönem finansal tablolar ve açıklayıcı notlar ile tutarlı olup olmadığına ilişkin ulaşılan sonucun açıklanmasıdır.
2. Sınırlı denetim, Sınırlı Bağımsız Denetim Standardı ("SBDS") 2410 "Ara Dönem Finansal Bilgilerin, İşletmenin Yıllık Finansal Tablolarının Bağımsız Denetimini Yürüten Denetçi Tarafından Sınırlı Bağımsız Denetimi"ne uygun olarak yürütülmüştür. Sınırlı denetimimiz, ara dönem faaliyet raporunda yer alan finansal bilgilerin sınırlı denetimden geçmiş ara dönem finansal tablolar ve açıklayıcı notlar ile tutarlı olup olmadığına ilişkin incelemeyi kapsamaktadır. Ara dönem finansal bilgilerin sınırlı denetiminin kapsamı; Bağımsız Denetim Standartlarına uygun olarak yapılan ve amacı finansal tablolar hakkında bir görüş bildirmek olan bağımsız denetimin kapsamına kıyasla önemli ölçüde dardır. Sonuç olarak ara dönem finansal bilgilerin sınırlı denetimi, denetim şirketinin, bir bağımsız denetimde belirlenebilecek tüm önemli hususlara vakıf olabileceğine ilişkin bir güvence sağlamamaktadır. Bu sebeple, bir bağımsız denetim görüşü bildirmemekteyiz.
3. Sınırlı denetimimiz sonucunda, ilişikteki ara dönem faaliyet raporunda yer alan finansal bilgilerin sınırlı denetimden geçmiş ara dönem finansal tablolar ve açıklayıcı notlarda verilen bilgiler ile, tüm önemli yönleriyle, tutarlı olmadığına dair herhangi bir hususa rastlanılmamıştır.

PwC Bağımsız Denetim ve  
Serbest Muhasebeci Mali Müşavirlik A.Ş.



İstanbul, 11 Ağustos 2023

## İçindekiler

1)	Genel Bilgiler .....	3
2)	Yönetim Kurulu Üyeleri ve Üst Düzey Yöneticilere Sağlanan Mali Haklar .....	10
3)	Araştırma Geliştirme Çalışmaları .....	10
4)	Şirket Faaliyetleri ve Faaliyetlere İlişkin Önemli Gelişmeler.....	10
5)	Finansal Durum.....	16
6)	Riskler ve Yönetim Organının Değerlendirmeleri Finansal Tabloların Hazırlanma Süreciyle İlgili Olarak; Şirket'in İç Denetim ve Risk Yönetim Sistemlerinin Ana Unsurlarına İlişkin Açıklamalar.....	17
7)	Şirketin Sermayesinin Karşılıksız Kalıp Kalmadığına veya Borca Batık Olup Olmadığına İlişkin Tespit ve Yönetim Organı Değerlendirmeleri.....	17
8)	Diğer Hususlar .....	18
9)	Finansal Raporlar ve Faaliyet Raporu'nun Kabulüne İlişkin Yönetim Kurulu Kararı.....	19
10)	Finansal Rapor ve Faaliyet Raporu Sorumluluk Beyanı .....	20
11)	Denetimden Sorumlu Komite Kararı .....	21
12)	Kurumsal Yönetim Komitesi Kararı.....	22
13)	Bağımsız Denetim Raporu .....	23

*Bu faaliyet raporu, 13.06.2013 tarihli ve 28676 sayılı Resmi Gazete'de yayınlanarak yürürlüğe giren Sermaye Piyasası Kurulu'nun ("SPK") II-14.1 "Sermaye Piyasasında Finansal Raporlamaya İlişkin Esaslar Tebliği"nin 8. madde hükmü uyarınca düzenlenmiş olup; Şirket'in 01.01.2023 – 30.06.2023 ara hesap dönemi itibarıyla işletme faaliyetlerinin değerlendirilmesi ve yatırımcılarımıza bilgi verilmesi amacını taşımaktadır.*

## 1) Genel Bilgiler

### 1.a-) Raporun İlgili Olduğu Hesap Dönemi:

Bu faaliyet raporu 01.01.2023 – 30.06.2023 ara hesap dönemi faaliyetlerine ilişkindir.

### 1.b-) Şirketin Ticaret Unvanı, Ticaret Sicil Numarası ve İletişim Bilgileri:

Ticari Unvanı	: Ditaş Doğan Yedek Parça İmalat ve Teknik A.Ş.
Ticaret Sicil Memurluğu	: Niğde Ticaret Odası
Ticaret Sicil Numarası	: 701
Adres	
Fabrika ve Merkez	: Kayseri Yolu 3. Km. 51100 Niğde
İstanbul Ofis	: Kuştepe Mahallesi Mecidiyeköy Yolu Caddesi No: 12 Trump Towers Kule 2 Kat: 23 34387 Şişli/İstanbul
E-Posta Adresi	: <a href="mailto:ir@ditas.com.tr">ir@ditas.com.tr</a>
Telefon	: 0 (388) 232 41 00
Fax	: 0 (388) 213 20 26
Kurumsal İnternet Adresi	: <a href="http://www.ditas.com.tr">www.ditas.com.tr</a>

### 1.c-) Şirketin Organizasyon Yapısı, Sermaye ve Ortaklık Yapıları:

Şirket'in 2023 yılında organizasyon yapısı aşağıdaki şekildedir.

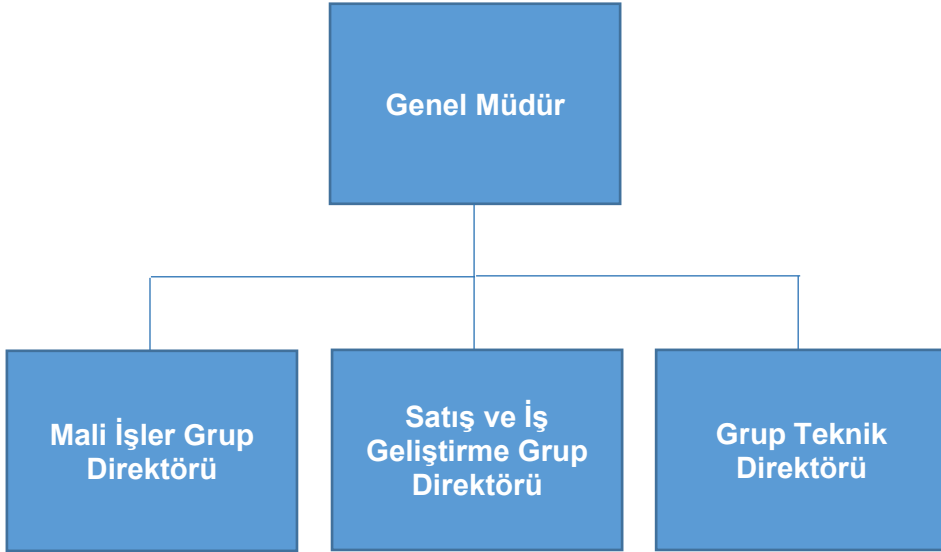

## Sermaye ve Ortaklık Yapısı

Ditaş Doğan Yedek Parça İmalat ve Teknik A.Ş. ("Şirket" veya "Ditaş")'nin sermaye ve ortaklık yapısı aşağıda sunulmuştur.

**KAYITLI SERMAYE TAVANI** : 100.000.000- TL  
**ÇIKARILMIŞ SERMAYESİ** : 42.500.000- TL

**30 Haziran 2023 ve 31 Aralık 2022 İtibarıyla Şirket'in Ortaklık Yapısı ve Sermaye İçindeki Payları Aşağıda Belirtilmiştir:**

	% 30 Haziran 2023		% 31 Aralık 2022	
Doğan Şirketler Grubu Holding A.Ş. ("Doğan Holding")	68,24	29.002.741	68,24	29.002.741
Borsa İstanbul'da işlem gören kısım <sup>(1)</sup>	31,76	13.497.259	31,76	13.497.259
<b>Çıkarılmış Sermaye</b>	<b>100,00</b>	<b>42.500.000</b>	<b>100,00</b>	<b>42.500.000</b>
Sermaye düzeltme farkı		15.137.609		15.137.609
<b>Toplam</b>		<b>57.637.609</b>		<b>51.637.609</b>

<sup>(1)</sup> SPK'nın 30 Ekim 2014 tarih ve 31/1059 sayılı İlke Kararı ile değişik 23 Temmuz 2010 tarih ve 21/655 sayılı İlke Kararı gereğince; MKK kayıtlarına göre 30 Haziran 2023 tarihi itibarıyla Şirket'in sermayesinin %31,73'üne (31 Aralık 2022: %31,73) karşılık gelen payların dolaşımında olduğu kabul edilmektedir. Ayrıca, 30 Haziran 2023 tarihi itibarıyla Ditaş sermayesinin %31,74'sına karşılık gelen payların "dolaşımında" olduğu kabul edilmektedir.

### 1.d-) İmtiyazlı Paylar ve Payların Oy Hakları:

Şirket'te her payın bir oy hakkı bulunmaktadır. Herhangi bir pay sahibinin oy hakkına üst sınır getirilmemiştir. Oy hakkının kullanılmasını zorlaştırıcı uygulamalardan kaçınılmakta, her pay sahibine oy hakkını en kolay ve uygun şekilde kullanma fırsatı sağlanmaktadır.

Şirket payları üzerinde herhangi bir imtiyaz söz konusu değildir.

### 1.e-) Şirket'in Doğrudan veya Dolaylı İştirakleri ve Pay Oranları:

Bağlı Ortaklıklar	Ana faaliyeti	Kuruluş ve faaliyet yeri	Sermayedeki pay oranı (%)	
			30.06.2023	31 Aralık 2022
Profil Sanayi ve Ticaret A.Ş.	Otomotiv yan sanayi ürünlerinin satış ve pazarlaması	Türkiye	70,00	70,00
Profilsan GMBH	Otomotiv yan sanayi ürünlerinin satış ve pazarlaması	Almanya	70,00	70,00

### 1.f-) Şirket'in İktisap Ettiği Kendi Paylarına İlişkin Bilgiler:

01.01.2023 – 30.06.2023 ara hesap dönemi içerisinde Şirket tarafından iktisap edilen kendi payı bulunmamaktadır.

## 1.g-) Topluluğa Dâhil İşletmelerin Ana Şirket Sermayesindeki Payları Hakkında Bilgiler:

Hakim ortak Doğan Holding olup; Şirket'in hakim ortak sermayesinde payı yoktur.

## 1.h-) Yönetim Kurulu ve Komiteler:

### Yönetim Kurulu Üyeleri

Şirket, Genel Kurul'ca seçilecek en az 5, en çok 11 üyeden oluşan bir Yönetim Kurulu tarafından yönetilir ve temsil olunur. Yönetim Kurulu'nun Sermaye Piyasası Kurulu'nca belirlenen oranda veya sayıda üyesi bağımsız üye niteliğine haiz adaylar arasından seçilir. Bağımsız Yönetim Kurulu üye adaylarının belirlenmesinde, aday gösterilmesinde, sayısı ve niteliklerinde, seçilmesinde, azil ve/veya görevden ayrılmalarında Sermaye Piyasası Kanunu, Sermaye Piyasası Kurulu düzenlemeleri ve yürürlükte bulunan ilgili sair mevzuat hükümlerine uyulur.

Yönetim Kurulu Üyeleri ve görevleri aşağıdaki kişilerden oluşmaktadır.

Görevi	Üye	Açıklama
Başkan	: Çağlar Göğüş	(İcrada Görevli Değil)
Başkan Vekili	: Bora Yalınay	(İcrada Görevli Değil)
Murahhas Üye	: Osman Zeki Sever	(İcrada Görevli)
Bağımsız Üye	: Uğur Tevfik Doğan	(İcrada Görevli Değil)
Bağımsız Üye	: Bülent Savaş	(İcrada Görevli Değil)
Bağımsız Üye	: Ahmet Fatih Tamay	(İcrada Görevli Değil)

Yönetim Kurulu üyeleri Esas Sözleşme'nin 10. Maddesine göre en çok 3 yıl görev yapmak üzere seçilirler. Genel Kurul'un seçim kararında görev süresi açıkça belirtilmemişse seçim bir yıl için yapılmış addolunur. Yönetim Kurulu Üyeleri, 28.03.2023 tarihinde gerçekleştirilen 2022 Yılı Hesap Dönemine İlişkin Olağan Genel Kurul Toplantısı'nda, 2023 hesap dönemi faaliyet ve hesaplarının görüşüleceği Olağan Genel Kurul toplantısına kadar görev yapmak üzere seçilmişlerdir.

2023 ilk çeyreğinde toplam 6 adet Yönetim Kurulu toplantısı gerçekleştirilmiş ve 9 adet Yönetim Kurulu kararı alınmış olup Yönetim Kurulu toplantılarında alınan kararlar mevcudun oybirliği/oy çokluğu ile alınmış, alınan kararlara muhalif kalan Yönetim Kurulu üyesi olmamıştır.

Yönetim Kurulu, yürürlükteki mevzuat ve Esas Sözleşme ile kendisine verilmiş bulunan görevleri yerine getirmekle yükümlüdür. Gerek yasalar ve gerekse Esas Sözleşme düzenlemelerine göre Genel Kurul kararını gerektirmeyen tüm iş ve işlemler Yönetim Kurulu tarafından yerine getirilir.

Yönetim Kurulu, Türk Ticaret Kanunu, Sermaye Piyasası Kanunu, Sermaye Piyasası Kurulu düzenleme ve kararları, Esas Sözleşme ve yürürlükteki mevzuat hükümleri doğrultusunda görevlerini ifa eder ve yetkilerini kullanır.

Kanundan veya Esas Sözleşme'den doğan bir görevi veya yetkiyi, kanuna dayanarak, başkasına devreden organlar veya kişiler, bu görev ve yetkileri devralan kişilerin seçiminde makul derecede özen göstermediklerinin ispat edilmesi hâli hariç, bu kişilerin fiil ve kararlarından sorumlu olmazlar.

Yönetim Kurulu gerek yasalar ve gerekse Esas Sözleşme ile kendisine yüklenen görev ve sorumluluklarını yerine getirirken bunları kısmen Şirket bünyesindeki komitelere işlevlerini de açıkça belirlemek suretiyle ve fakat kendi sorumluluğunu bertaraf etmeksizin devredebilir.

Yönetim Kurulu Üyeleri, Şirket'in ve pay sahiplerinin çıkarlarını korumak, gözetim, izleme, yönlendirme ve denetim amacına yönelik olarak, bağlı ortaklık, iştirak ve müşterek yönetime tabi ortaklıkların Yönetim Kurulları'nda görev alabilirler. Ayrıca, Yönetim Kurulu üyeleri, kamuya yararlı dernekler, vakıflar, kamu yararına çalışan veya bilimsel araştırma, geliştirme faaliyetinde bulunan kurum ve kuruluşlar, üniversiteler, öğretim kurumları ve bu gibi kurumlarda görev alabilirler. Bunun haricindeki görevler Yönetim Kurulu'nun kabul edeceği kurallar dahilinde ve onayı ile mümkündür.

Yönetim Kurulu üyelerinin Şirket dışındaki yürüttükleri görevler aşağıda belirtilmiştir.

Çağlar Göğüş	Grup Şirketlerinde Yönetim Kurulu Başkanlıkları, Başkan Vekillikleri, Üyelikleri ve Grup Dışındaki şirketlerde Yönetim Kurulu Üyelikleri ve Ortaklığı.
Bora Yalınay	Doğan Şirketler Grubu Holding A.Ş. CFO'su, Doğan Şirketler Grubu Holding A.Ş.'nin bağlı ortaklıklarında Yönetim Kurulu Başkan ve Üyelikleri.
Osman Zeki Sever	Grup Şirketlerinde Yönetim Kurulu Üyeliği.
Uğur Tevfik Doğan	Doğan Şirketler Grubu Holding A.Ş.'nin Bağılı Ortaklığında Bağımsız Yönetim Kurulu Üyeliği, Kurumsal Yönetim Komite Başkanlığı, Denetimden Sorumlu Komite Başkanlığı, Riskin Erken Saptanması Komitesi Başkanlığı.
Bülent Savaş	Doğan Şirketler Grubu Holding A.Ş.'nin Bağılı Ortaklığında Bağımsız Yönetim Kurulu Üyeliği, Denetim Komitesi Başkanlığı, Riskin Erken Saptanması Komitesi Başkanlığı, Grup dışı Şirketlerde Yönetim Kurulu Üyesi.
Ahmet Fatih Tamay	Grup dışı Şirketlerde Yönetim Kurulu Üyelikleri.

Bağımsız Yönetim Kurulu üyelerimizin bağımsızlık beyanlarına aşağıda yer verilmiştir;

**Tarih: 03.03.2023**

### **BAĞIMSIZLIK BEYANI**

Ditaş Doğan Yedek Parça İmalat ve Teknik A.Ş. Yönetim Kurulu Başkanlığı'na,

Ditaş Doğan Yedek Parça İmalat ve Teknik A.Ş. Bağımsız Yönetim Kurulu Üyesi adayı olarak Sermaye Piyasası Kanunu, Sermaye Piyasası Kurulu'nun II-17.1 sayılı Kurumsal Yönetim Tebliği, Sermaye Piyasası Kurulu İlke Kararları ve sair düzenlemeler ile Şirketiniz Esas Sözleşmesi ile belirlenen "bağımsız yönetim kurulu üyeliği" koşullarını taşıdığımı; seçilmem durumunda, söz konusu bağımsızlık koşullarının ortadan kalktığını öğrendiğim andan itibaren ivedilikle Yönetim Kurulu Başkanlığınızı bilgilendireceğimi ve Kurulunuzun Kararı doğrultusunda hareket ederek gerek görüldüğü takdirde istifa edeceğimi beyan ederim.

Saygılarımla,

Uğur Tevfik DOĞAN

**Tarih: 03.03.2023**

### **BAĞIMSIZLIK BEYANI**

Ditaş Doğan Yedek Parça İmalat ve Teknik A.Ş. Yönetim Kurulu Başkanlığı'na,

Ditaş Doğan Yedek Parça İmalat ve Teknik A.Ş. Bağımsız Yönetim Kurulu Üyesi adayı olarak Sermaye Piyasası Kanunu, Sermaye Piyasası Kurulu'nun II-17.1 sayılı Kurumsal Yönetim Tebliği, Sermaye Piyasası Kurulu İlke Kararları ve sair düzenlemeler ile Şirketiniz Esas Sözleşmesi ile belirlenen "bağımsız yönetim kurulu üyeliği" koşullarını taşıdığımı; seçilmem durumunda, söz konusu bağımsızlık koşullarının ortadan kalktığını öğrendiğim andan itibaren ivedilikle Yönetim Kurulu Başkanlığınızı bilgilendireceğimi ve Kurulunuzun Kararı doğrultusunda hareket ederek gerek görüldüğü takdirde istifa edeceğimi beyan ederim.

Saygılarımla,

Bülent Savaş

**Tarih: 03.03.2023**

### **BAĞIMSIZLIK BEYANI**

Ditaş Doğan Yedek Parça İmalat ve Teknik A.Ş. Yönetim Kurulu Başkanlığı'na,

Ditaş Doğan Yedek Parça İmalat ve Teknik A.Ş. Bağımsız Yönetim Kurulu Üyesi adayı olarak Sermaye Piyasası Kanunu, Sermaye Piyasası Kurulu'nun II-17.1 sayılı Kurumsal Yönetim Tebliği, Sermaye Piyasası Kurulu İlke Kararları ve sair düzenlemeler ile Şirketiniz Esas Sözleşmesi ile belirlenen "bağımsız yönetim kurulu üyeliği" koşullarını taşıdığımı; seçilmem durumunda, söz konusu bağımsızlık koşullarının ortadan kalktığını öğrendiğim andan itibaren ivedilikle Yönetim Kurulu Başkanlığınızı bilgilendireceğimi ve Kurulunuzun Kararı doğrultusunda hareket ederek gerek görüldüğü takdirde istifa edeceğimi beyan ederim.

Saygılarımla,

Ahmet Fatih Tamay



## Komiteler

### İcra Kurulu Üyeleri

İcra Kurulu Üyeleri ve görevleri aşağıdaki gibidir.

Başkan	: Osman Zeki Sever
Üye	: Atilla Şimşek
Üye	: Tezay Kartal
Üye	: Tuncay Aykaç

İcra kurulu üyeleri, Yönetim Kurulumuz'un 11.04.2023 tarih ve 2023/11 sayılı kararı ile 2023 yılı faaliyet sonuçlarının görüşüleceği Olağan Genel Kurul Toplantısı'na kadar görev yapmak üzere seçilmiştir.

### Denetimden Sorumlu Komite Üyeleri

Denetimden Sorumlu Komite Üyeleri aşağıdaki gibidir.

Başkan	: Uğur Tefik Doğan
Üye	: Bülent Savaş

Denetimden Sorumlu Komite üyeleri, Yönetim Kurulumuz'un 11.04.2023 tarih ve 2023/11 sayılı kararı ile 2023 yılı faaliyet sonuçlarının görüşüleceği Olağan Genel Kurul Toplantısı'na kadar görev yapmak üzere seçilmiştir. Denetim Komitesi üyeleri Şirket bağımsız üyelerinden oluşmaktadır. Denetim Komitesi üyeleri 1 Ocak 2023 – 30 Haziran 2023 ara hesap döneminde 3 kez toplanmıştır.

### Kurumsal Yönetim Komitesi Üyeleri

Kurumsal Yönetim Komitesi Üyeleri aşağıdaki gibidir.

Başkan	: Uğur Tefik Doğan
Üye	: Bülent Savaş
Üye	: Burça Canbaz

Kurumsal Yönetim Komitesi, Yönetim Kurulumuz'un 11.04.2023 tarih ve 2023/11 sayılı kararı ile 2023 yılı faaliyet sonuçlarının görüşüleceği Genel Kurul Toplantısı'nı takiben yapılacak ilk Yönetim Kurulu toplantısına kadar görev yapmak üzere seçilmiştir. Kurumsal Yönetim Komitesi üyeleri SPK'nın II-17.1 sayılı Kurumsal Yönetim Tebliği ile düzenlendiği üzere "Aday Gösterme Komitesi" ve "Ücret Komitesi"nin görevlerini de üstlenecektir. Kurumsal Yönetim Komitesi üyeleri 1 Ocak 2023 – 30 Haziran 2023 ara hesap döneminde 3 kez toplanmıştır.

### Riskin Erken Saptanması Komitesi Üyeleri

Riskin Erken Saptanması Komitesi Üyeleri aşağıdaki gibidir.

Başkan	: Uğur Tefik Doğan
Üye	: Ahmet Toksoy
Üye	: Bülent Savaş

Riskin Erken Saptanması Komitesi, Türk Ticaret Kanunu ("TTK")'nın 378. maddesi ve SPK'nın Kurumsal Yönetim Tebliği uyarınca Yönetim Kurulumuz'un 11.04.2023 tarih ve 2023/11 sayılı kararı ile 2023 yılı faaliyet ve sonuçlarının görüşüleceği Genel Kurul Toplantısı'na kadar görev yapmak üzere seçilmiştir.

Riskin Erken Saptanması Komitesi, her iki ayda bir Yönetim Kurulu toplantılarından önce toplanır. Komite çalışmalarının etkinliği açısından gerekli gördüğü hallerde toplanabilir. Komitenin tüm çalışmaları tutanaklarla yazılı hale getirilir, Komite üyeleri tarafından imzalanır ve saklanır. Riskin Erken Saptanması Komitesi üyeleri 1 Ocak 2023 – 30 Haziran 2023 ara hesap döneminde 3 kez toplanmıştır.

Komite başkanı, Yönetim Kurulu'na, Komite toplantısı ertesinde Komitenin faaliyetleri hakkında yazılı rapor verir ve Komite toplantısının özetini Yönetim Kurulu üyelerine ve bağımsız denetim ekibine yazılı olarak bildirir veya bildirilmesini sağlar.

Komite, Şirket Esas Sözleşmesi'ne ve ilgili mevzuata uygun olarak Yönetim Kurulu tarafından oluşturulur ve yetkilendirilir. Komite, Yönetim Kuruluna her iki ayda bir vereceği raporda durumu değerlendirir, varsa tehlikelere işaret eder, çareleri gösterir.

Şirket'in varlığını, gelişmesini ve devamını tehlikeye düşürebilecek risklerin erken saptanması, tespit edilen risklerle ilgili gerekli önlemlerin uygulanması ve riskin yönetilmesi amacıyla çalışmalar yapar. Risk yönetim sistemlerini en az yılda bir kez gözden geçirir.

### 1.1-) Üst Düzey Yöneticiler

Genel Müdür	: Osman Zeki Sever
Mali İşler Grup Direktörü	: Atilla Şimşek
Grup Teknik Direktörü	: Tezay Kartal
Satış ve İş Geliştirme Grup Direktörü	: Tuncay Aykaç

Şirketin üst düzey yöneticileri, Esas Sözleşme'nin 10. Maddesinde, Yönetim Organları İşleyişi, Yetki ve Sorumluluk Devri İç Yönergesi'nde ve İmza Sirküleri'nde belirtilen yetkilere haiz olup, üst düzey yöneticilerin belirli süreli hizmet sözleşmesi yoktur.

### 1.j-) Dönem İçinde Esas Sözleşme'de Yapılan Değişiklikler ve Nedenleri

Şirket'in 26.000.000 Türk Lirası olan çıkarılmış sermayesinin tamamı nakden karşılanmak suretiyle 42.500.000 Türk Lirası'na artırılması ile ilgili işlemler 28 Kasım 2022 tarihinde tamamlanmıştır. Bu kapsamda Şirket Esas Sözleşmesi'nin "Kayıtlı ve Çıkarılmış Sermaye" başlıklı 6. maddesinin tadiline 3 Aralık 2022 tarihinde Sermaye Piyasası Kurulu tarafından onay verilmiş olup, ilgili tadil metni 10 Ocak 2023 tarihinde tescil edilmiş, 10 Ocak 2023 tarih ve 10744 no'lu TTSG'de ilan edilmiştir.

### 1.k-) Şirket Genel Kurulunca Verilen İzin Çerçevesinde Yönetim Organları Üyelerinin Şirket'le Kendisi veya Başkası Adına Yaptığı İşlemler ile Rekabet Yasağı Kapsamındaki Faaliyetleri:

Yönetim Kurulu üyelerimiz için TTK'nın yasakladığı hususlar dışında kalmak şartıyla, TTK'nın 395. ve 396. maddelerinde yazılı işlemleri yapabilmeleri konusunda Genel Kurul'dan izin alınmaktadır. Şirketteki bilgilere göre, Yönetim Kurulu üyelerimiz, 30 Haziran 2023 tarihinde sona eren ara hesap döneminde kendi adlarına Şirket'in faaliyet konusu kapsamına giren alanlarda ticari faaliyette bulunmamışlardır.

## 2) Yönetim Kurulu Üyeleri Ve Üst Düzey Yöneticilere Sağlanan Mali Haklar

Yönetim Kurulu üyelerine sağlanan her türlü mali hak, menfaat ve ücret her yıl Şirket Genel Kurulu'nda belirlenmektedir. Şirketimizin Genel Müdür ve Direktörlerinden oluşan üst düzey yöneticilere sağlanan faydalar ise ücret, prim, iletişim ve ulaşım gibi faydalardan oluşmakta olup, 2023 yılının ilk yarısında bu kapsamda sağlanan faydalar 6.127.516-Türk Lirası'dır (30 Haziran 2022: 2.126.196-Türk Lirası).

### 3) Araştırma Geliştirme Çalışmaları

Faaliyet gösterdiğimiz otomotiv sektöründe Ar-Ge Merkezi belgesi aldığımızdan bu yana yapılan çalışmalarla yetkinliğimizi günbegün geliştirmeye devam etmekteyiz. Ar-Ge organizasyonumuzda 22 araştırmacı, 12 teknisyen ve 2 destek olmak üzere toplamda 36 personel çalışmaktadır. Firmamız Ar-Ge Merkezi bünyesinde 14 Makine Mühendisi, 4 Metalürji ve Malzeme Mühendisi, 1 Endüstri Mühendisi, 1 Mekatronik Mühendisi, 1 Otomotiv Mühendisi ve 1 Çevre Mühendisi olmak üzere toplamda 23 mühendis istihdam etmektedir. Ayrıca Ar-Ge merkezimiz bünyesinde 5 yüksek lisans öğrencisi bulunmaktadır.

2023 Q2 yılı içerisinde 2'si TÜBİTAK destekli olmak üzere Sanayi ve Teknoloji Bakanlık tarafından onaylı toplam 11 adet Ar-Ge projesi devam etmektedir. Ayrıca 2023 ikinci çeyrek içerisinde öz kaynaklı iki projemiz tamamlanmıştır ve 2023 ikinci çeyrek içerisinde iki yeni proje başlatılmıştır.

Teknoloji Odaklı Sanayi Hamlesi Programı Dijital Dönüşüm Çağrısı TÜBİTAK 1511 kapsamında başvurusunu gerçekleştirdiğimiz, KAREL ortaklığındaki «Elektronik (Akıllı) Rotil» proje başvurumuz kabul edilmiştir. Bu Ditaş'ın ilk HAMLE projesidir. Bundan sonraki süreçte; yatırım teşvik başvurusu yapılarak Sanayi ve Teknoloji Bakanlar kurulun onayına iletilecektir. Eklemeli İmalat Yöntemi ile Vulkanizasyon Kalıp Çekirdeği Geliştirilmesi TÜBİTAK 1707 projemizin raporları tamamlanarak prodis sistemine yüklenmiş olup hakem sonucu beklenmektedir. Başarılı olarak tamamladığı projelerle ise yeni ürün gamına katkı sağlayıp, bu ürünlerden elde ettiği ciro ile yeni ve inovatif projelerin temellerini oluşturmaktadır. Sanayi ve Teknoloji Bakanlığının, Ticaret Bakanlığının teşvikli projeleri ve TÜBİTAK projeleri Ar-Ge merkezimiz tarafından proaktif olarak takip edilmektedir. Ayrıca Sanayi ve Teknoloji Bakanlığı sistemine 2022 Ar-Ge faaliyet dönem raporu yüklenmiş olup çalışmaları tamamlanmıştır.

2023 ikinci çeyrekte ; 22/11/2021 tarihinde patent başvurusu yapılan, 2021/020669 başvuru numaralı «Ağır Vasıtalar için Uzun Ömürlü ve Yüksek Dayanıma Sahip Rulmanlı Enlem Rot» isimli patent başvurumuz tescillenmiştir.

Ar-Ge sonucu ortaya çıkan yeni ürünlerden elde edilen ciro 2023 Q2 döneminde %37,7 ile Ar-Ge harcamasının toplam ciro içindeki payı ise 2023 Q2 döneminde %3,11 oranında tamamlanmıştır.

### 4) Şirket Faaliyetleri ve Faaliyetlere İlişkin Önemli Gelişmeler

#### 4.a-) İşletmenin Faaliyet Konusu, Faaliyet Gösterdiği Sektör ve Bu Sektör İçerisindeki Yeri:

Ditaş 1972 yılında kurulmuş ve Türkiye'de tescil edilmiştir. Şirket otomotiv yan sanayi içerisinde yer almakta ve her türlü kara nakil vasıtalarının direksiyon ve süspansiyon sistem parçalarının imalatını gerçekleştirmektedir. Şirket, 21 Mayıs 1991 yılından itibaren Borsa İstanbul'da işlem görmektedir. Ditaş, Doğan Holding'in doğrudan bağlı ortaklığıdır.

Ditaş, aralarında dünyanın en büyük direksiyon ve süspansiyon sistem parça üreticilerinin de bulunduğu Türkiye pazarında, yüksek kaliteli ürünleri, entegre tesisleri ve tecrübesi sayesinde yıllardır lider firmalardan birisi olmuştur. Dünya pazarlarında ise hem orijinal ürün tedarikçisi hem de yenileme pazarında bilinen bir marka olma yolunda önemli adımlar atmıştır. Türkiye'de ağır ticari araç üreticilerinin direksiyon ve süspansiyon sistem parça talebinin büyük kısmı Ditaş tarafından karşılanmaktadır.

ISO/TS 16949:2009 Otomotiv Tedarikçileri Kalite Sistemi Sertifikası, ISO 14001:2015 Çevre Yönetim Sistemi Sertifikası ve FORD Q1 kalite belgesine sahip olan Ditaş, aynı zamanda Türkiye'nin en büyük araç üreticilerinin "A" sınıfı tedarikçisidir.

## 2023 Haziran Türkiye Otomotiv Pazarı<sup>2</sup>

### PAZAR

Otomotiv Sanayi Derneği tarafından yayınlanan verilere göre 2023 yılı Ocak-Haziran döneminde toplam pazar geçen yılın aynı dönemine göre yüzde 55 artarak 581 bin 109 adet düzeyinde gerçekleşti. Bu dönemde otomobil pazarı ise yüzde 55 oranında arttı ve 429 bin 870 adet olarak gerçekleşti. 2023 yılı Ocak-Haziran döneminde geçen yılın aynı dönemine göre toplam hafif ticari araç satışları yüzde 58, yerli hafif ticari araç yüzde 38 ve ithal hafif ticari araç satışları yüzde 89 oranında arttı.

2023 yılı Ocak-Haziran döneminde; bir önceki yılın aynı dönemine göre ağır ticari araç pazarı yüzde 43 artarak 25 bin 242 adet, kamyon pazarı yüzde 45 artarak 22 bin 974 adet, otobüs pazarı yüzde 25 oranında artarak 982 adet düzeyinde ve midibüs pazarı yüzde 26 oranında artarak 1286 adet düzeyinde gerçekleşti.

### İHRACAT

2023 yılı Ocak-Haziran döneminde 325 bin 475 adedi otomobil olmak üzere, toplam üretimin yüzde 76'sını oluşturan 505 bin 926 adet taşıt ihraç edildi. 2023 yılı Ocak-Haziran döneminde gerçekleşen taşıt aracı ihracatı, 2022 yılı aynı dönemine göre yüzde 8 arttı. Bu dönemde otomobil ihracatı bir önceki yılın aynı dönemine göre yüzde 20 artarken, ticari araç ihracatı ise yüzde 8 oranında azaldı. Traktör ihracatı ise 2022 yılına göre yüzde 15 artarak 10 bin 195 adet olarak gerçekleşti.

### ÜRETİM

2023 yılı Ocak-Haziran döneminde, önceki yılın aynı dönemine göre yüzde 13 oranında artarak toplam 735 bin 231 adet taşıt aracı üretildi, otomobil üretimi ise %21 oranında artarak 426 bin 401 adet düzeyinde gerçekleşti.

2022 yılına göre, yük ve yolcu taşıyan ticari araçlar üretimi, 2023 yılı Ocak-Haziran döneminde; Otobüste %43, Midibüste %52, Kamyonunda %18, Minibüste %14 oranında artarken, Kamyonette %2 oranında azaldı.

2023 yılı Ocak-Haziran döneminde traktör üretimi ile birlikte toplam üretim 765 bin 282 adet olarak gerçekleşti.

2 Kaynak: Otomotiv Sanayii Derneği Basın Bülteni Raporları <http://www.osd.org.tr/osd-yayinlari/basin-bultenleri/>

## 4.b-) İşletmenin Üretim Birimlerinin Nitelikleri, Kapasite Kullanım Oranları ve Bunlardaki Gelişmeler, Genel Kapasite Kullanım Oranı, Faaliyet Konusu Mal ve Hizmet Üretimindeki Gelişmeler, Miktar, Kalite, Sürüm ve Fiyatların Geçmiş Dönem Rakamlarıyla Karşılaştırmalarını İçeren Açıklamalar:

Sıcak dövme tonajımız geçen yıl ikinci çeyreğe göre %8 artmıştır.  
Soğuk dövme tonajımız geçen yıl ikinci çeyreğe göre %54 artmıştır.  
Boru üretimimiz geçen yıl ikinci çeyreğe göre %6 artmıştır.

#### **4.c-) Faaliyet Konusu Mal ve Hizmetlerin Fiyatları, Satış Hâsılatları, Satış Koşulları ve Bunlarda Yıl İçinde Görülen Gelişmeler, Randıman ve Prodüktivite Katsayılarındaki Gelişmeler, Geçmiş Yıllara Göre Bunlardaki Önemli Değişikliklerin Nedenleri:**

2023 Q2'de enerji fiyatlarında gerçekleşen düşüşe rağmen, yüksek enflasyon ve sendikal artışın etkisiyle fiyat ve maliyetlendirme açısından ciddi dengesizlik görülmektedir. Yenileme pazarında genel artışlara bağlı fiyat güncellemesi ile yurtiçinde satışlar nispeten düzgün devam etse de ciromuzdaki payı az olduğundan toplama ciddi destek olmamaktadır. Yurtdışında ise özellikle enerji ve hammadde fiyatlarındaki düşüş ile müşterilerden indirim talepleri gelmeye devam etmektedir. Bu pazarda rakiplerin agresif kampanyaları, müşteri/pazar payı kazanmak için düşük fiyat teklifleri satışları zorlamakta ve azaltmaktadır. OEM pazarında eskalasyon formüllerinde bugüne kadar genel yapı nedeniyle yalnızca hammadde, kur ve enflasyon içerikleri olması enerji fiyatlarının olumsuz etkisini fiyatlara yansıtamama durumu getirmektedir. Diğer yandan rekabette OEM tedarikçisi seviyesinde olan ürünlerimizin avantajını kullanarak yeni OEM ürünleri nominasyonları alarak OEM satış oranımızı da arttırabilmektedir. Tüm toplama bakıldığında bu düşüş ve artışların sonuç etkisi iç piyasa müşterilerimizin ciro içerisindeki payının artış göstermesi, ciromuzun %40'ının yurtdışı satışlarımız, %60'ının yurtiçi satışlarımız olmasını getirmiştir. OEM oranı %61 ile bir önceki çeyrek verilerine paralel gerçekleşmiştir. Euro/USD paritesinde ve kurlarda yukarı yönlü gerçekleşen hareket, USD ile alımı yapılan hammadde maliyetlerinin EUR satışlarda etkisinin pozitif olmasını sağlamıştır. Genel olarak bu dalgalanmalar karlılık seviyelerinin artmasını sağlamıştır.

2023 Q1'de düşmeye devam eden emtia fiyatlarındaki gerileme 2023 Q2'de de devam etmiştir. Eskalasyon formülü ile çalışılan müşterilerde bu düşüş, yatay seyreden kur ve enflasyon ile fiyatlara negatif yansımıştır.

Yenileme pazarında alternatif müşteri yaratma konusunda Automechanika Frankfurt fuarında temasa geçilen firmalar ile hem yerli piyasada, hem de yurt dışında iş birlikleri ile ilgili görüşmeler hızlandırılmıştır. Yeni çalışılan OEM projelerinin 2023 yılında devreye girişi için çalışmalar devam etmektedir.

Amerika ihracatlarındaki navlun fiyatlarındaki düşüşü parça birim fiyatlarına min. yansıtmak için 2022 yılı genelinde enerji maliyetlerinde gerçekleşen artışlar referans gösterilerek müşteri eskalasyon çalışmalarında revizyonlar talepleri ile ilgili görüşmeler devam etmektedir.

Profil Sanayi ürünlerinin Amerika pazarına sunulması ve satışların arttırılması, ürün gamının sınırlı olması sebebiyle istenen seviyeye ulaşmamıştır. Özellikle al-sat ürünlerdeki kalite-fiyat dengesinde yaşanan bozulmalar satışları olumsuz etkilemiştir. Ürün geliştirme için çalışmalar hem yurt içi hem yurt dışı piyasa için devam etmektedir.

Yaşanan hammadde, kur ve işçilik fiyat artışlarından dolayı maliyetlerdeki artışları elimine edebilmek için üretimde yapılan verimlilik çalışmaları devam etmektedir. 2021 son çeyrekte satın alınan Profil Sanayi şirketi ile, ortak üretim çalışmaları kapsamında, üretim maliyetlerini minimize etmek için ürün ortaklaştırmaları yapılmış ve ürünler tek tesiste üretilmeye başlanmıştır.

2023 yılı için çeyrek bazlı belirlenen yeni ürün geliştirme süreci, plana uygun şekilde devam etmektedir. ARGE ve test merkezinin etkin kullanılması amacıyla, 2. Çeyrekte de üniversite ve sanayi iş birlikleri hız kesmeden devam etmiştir.

#### **4.d-) Geçmiş Dönemlerde Belirlenen Hedeflere Ulaşıp Ulaşılamadığı, Genel Kurul Kararlarının Yerine Getirilip Getirilmediği, Hedeflere Ulaşılamamışsa veya Kararlar Yerine Getirilmemişse Gerekçeleri ve Değerlendirmeler:**

28.03.2023 tarihinde yapılan 01.01.2023 - 31.12.2023 hesap döneminin görüşüldüğü Olağan Genel Kurul Toplantısı'nda şirketin hedefine yönelik herhangi bir karar alınmamıştır. Şirket ilgili hesap döneminde bütün Genel Kurul kararlarını yerine getirmiştir.

#### **4.e-) Faaliyetlerle İlgili Öngörülebilir Riskler:**

Şirketin hakim ortağı Doğan Holding'in koordinasyonu ile yürütülmekte olan risk yönetimi faaliyetleri, mali, operasyonel ve uyum riskleri ile finansal risklerin takibini, ölçülmesini, ve ihtiyaç olduğu takdirde Grup Şirketleri'ne tavsiyede bulunulmasını kapsamaktadır. Doğan Holding Mali İşler Başkanlığı mali, uyum ve operasyonel risklerin takibini yürütürken, finansal risklerin takibi ise Doğan Holding Finansman ve Fon Yönetimi Başkan Yardımcılığı ve Denetim ve Risk Yönetimi Grup Başkanlığı tarafından yapılmaktadır.

Şirketin karşı karşıya bulunduğu risklerin tanımlanması ve tespiti çalışmaları ile bu şekilde tespit edilen olası risklerin denetim altında tutulması ve azaltılmasına yönelik risk yönetimi faaliyetleri Şirket üst yönetimi ile Doğan Holding Denetim ve Risk Yönetimi Grup Başkanlığı koordinasyonunda yürütülmektedir. Bu çerçevede, faaliyette bulunan sektörlere özgü risklerin en aza indirilmesi ve yönetilmesi için üst düzey yöneticiler ve birim yöneticilerinin mevzuat ile ilgili eğitimler almaları sağlanmış olup, bu şekilde her seviyede risk algısının yerleşmesi ve farkındalık yaratılması gerçekleştirilmiştir. Mali, operasyonel ve uyum riskleri içerisinde önemli bir yer tutan vergi, ticaret hukuku ve diğer düzenleyici otoritelerin mevzuatına uyum risklerinin yönetiminde Doğan Holding Mali İşler Başkanlığı'nın ilgili Başkan Yardımcılıklarının koordinasyonunda, zaman zaman denetim ve yeminli mali müşavirlik şirketlerinin katılımıyla değerlendirme toplantıları yapılmakta, riskler sürekli izlenmektedir. Şirketimiz faaliyetlerinden dolayı çeşitli finansal risklere maruz kalmaktadır. Bu riskler; piyasa riski (kur riski, faiz riski), kredi riski ve likidite riskidir. Şirket'in finansal risk yönetimi yaklaşımı, finansal piyasaların değişkenliğinden dolayı maruz kalınan olumsuz etkilerin mali sonuçlar üzerindeki etkilerini asgari seviyeye indirmeyi amaçlamaktadır. Şirket, maruz kaldığı çeşitli finansal risklerden korunma amacıyla;

- Yabancı para bazındaki yükümlülükleri dikkate alarak yabancı para pozisyonu tutulması,
- Şirket'in yabancı para cinsinden alım ve satışlarının aynı döviz cinsinde olmasına çaba harcamak,
- Kur riskini azaltmak için türev ürünlerin kullanılması, seçeneklerinden yararlanmaktadır.

#### **Piyasa Riski:**

##### *Faiz Oranı Riski*

Grup'un değişken euribor'a bağlı Türkiye İhracat Kredi Bankası A.Ş. kaynaklı uzun vadeli yatırım kredileri dışında değişken faizli kredisi bulunmamaktadır. Oluşan faiz oranı riskini Grup yönetimi, faiz oranına duyarlı varlık ve yükümlülüklerin birbirlerini dengelemesi yoluyla yönetmeye çalışmaktadır.

##### *Kur Riski*

Grup, uluslararası alanda faaliyet göstermektedir ve yabancı para işlemlerinden ötürü kur riskine maruz kalmaktadır. Kur riski ileride oluşacak ticari işlemler, kayda alınan aktif ve pasifler sebebiyle ortaya çıkmaktadır. Grup, bu riski yabancı para varlık ve yükümlülüklerinin netleştirilmesi yolu ile oluşan doğal bir tedbir yolu ile kontrol etmektedir. Grup Yönetimi, Grup'un döviz pozisyonunu analiz ederek takip etmekte ve sınırlandırmaktadır. Şirket satışlarının yarıdan fazlası dövizli yurtdışı satış olduğundan, Avro ve ABD Doları alımları ile dövizli borçlanmalarında kendisini kur riskine karşı koruma altına almıştır.

#### **Kredi Riski:**

Kredi riski, bankalarda tutulan mevduatlardan ve tahsil edilmemiş alacaklar ve taahhüt edilmiş işlemleri de kapsayan kredi riskine maruz kalmaktadır. Grup, kredi notu yüksek bankalarla çalışmayı tercih etmektedir. Ayrıca Şirket'in ihracatçı olması nedeniyle Türkiye İhracat Kredi Bankası A.Ş. kaynaklı piyasa koşullarına göre daha uygun maliyetli kaynaklar da kullanılmaktadır. Müşteriler için bağımsız bir değerlendirme imkanı olmadığı için yönetim müşterilerinin finansal pozisyonunu, geçmiş tecrübelerini ve diğer faktörleri dikkate alarak müşterinin kredi kalitesini değerlendirir. Grup yönetimi bu riskleri, her anlaşmada bulunan karşı taraf için ortalama riski kısıtlayarak ve gerektiği takdirde teminat alarak karşılamaktadır. Şirket yönetimi yurtiçi ticari alacaklarını günün tahsilat enstrümanlarından olan Doğrudan Borçlanma Sistemi (DBS) ile yapmaktadır. Ayrıca şirket ticari alacaklarını gerekirse miktarda şüpheli alacak karşılığı ayrıldıktan sonra finansal durum tablosunda net olarak gösterir.

#### **Likidite Riski:**

Şirket likidite riskini;

- Kısa vadeli ödemeleri karşılamak üzere yerli ve yabancı para cinsinden yeterli miktarda nakit ve kısa vadeli mevduat tutarak,
- Yatırım ve geliştirilen çeşitli projeleri, projelerin geri dönüş süresi ile sermaye kredi dengesi gözetilerek yeterli kredi imkanları ile orta ve uzun vadede fonlama sağlayarak, yönetmektedir.

#### **Sermaye Riski Yönetimi:**

Sermayeyi yönetirken Grup'un hedefleri, ortaklarına getiri, diğer hissedarlara fayda sağlamak ve sermaye maliyetini azaltmak amacıyla en uygun sermaye yapısını sürdürmek için Grup'un faaliyetlerinin devamını sağlayabilmektir.

#### **Sektörel Risk:**

İçinde bulunulan otomotiv sektörü (özellikle ana sanayi pazarının) en büyük riski, alternatif yeni ürün ve yeni müşteri devreye alınmasının uzun soluklu olması nedeniyle hareket kabiliyetini düşürmesidir. Bu nedenle, daha kısa vadede sonuç alınabildiği için yedek parça pazarında sahip olunan payın artırılması konusunda yoğun çalışmalar sürdürülmektedir.

#### **İlişkili Şirket İşlemleri:**

Bu finansal tabloların amacı doğrultusunda, Doğan Holding'in, "müşterek yönetime tabi iş ortaklıkları" dahil olmak üzere, doğrudan veya dolaylı olarak iştirak ettiği tüzel kişiler; Grup üzerinde doğrudan veya dolaylı olarak; tek başına veya birlikte kontrol gücüne sahip gerçek ve tüzel kişi ortaklar ile bunların yakın aile üyeleri (ikinci dereceye kadar) ve bunlar tarafından doğrudan veya dolaylı olarak, tek başına veya birlikte kontrol edilen tüzel kişiler ile bunların önemli etkiye sahip olduğu ve/veya kilit yönetici personel olarak görev aldığı tüzel kişiler; Şirket'in bağlı ortaklık ve iştirakleri ile Yönetim Kurulu Üyeleri, kilit yönetici personeli ile bunların yakın aile üyeleri (ikinci dereceye kadar) ve bunlar tarafından doğrudan veya dolaylı olarak, tek başına veya birlikte kontrol edilen tüzel kişiler, ilişkili taraflar olarak kabul edilmiştir (Bkz. 1 Ocak 2023 – 30 Haziran 2023 Tarihinde Sona Eren Ara Hesap Dönemine Ait Bireysel Finansal Tablolara İlişkin Açıklayıcı Dipnotlar, 24 No'lu Dipnot).

#### **4.f-) Şirket'in İlgili Hesap Döneminde Yapmış Olduğu Yatırımlar:**

##### **Q2/2023 gerçekleşen yatırımlarımız;**

2023 yılı Q2 döneminde tamamlanan yatırımlar;  
1.600 ton ve 2.500 ton pres kurulumları için temel yapımları tamamlanmış olup montaj aşamasına geçilmiştir.  
Talaşlı imalatta rotill gövde işleme için kiralanan 1 adet robot devreye alınmıştır.

#### **4.g-) Şirket Aleyhine Açılan ve Şirketin Mali Durumunu ve Faaliyetlerini Etkileyebilecek Nitelikteki Davalar ve Olası Sonuçları:**

Devam eden davalar için ayrılan karşılık, Şirket aleyhine açılmış ve hali hazırda devam eden davaları içermektedir. Söz konusu ürün sorumluluk davası, Şirketimiz ürün mali mesuliyet sigortası kapsamında değerlendirilecektir. Şirket yönetimi, her dönem sonunda bu davaların olası sonuçlarını ve finansal etkisini incelemekte ve gerekli görülen karşılıklar ayrılmaktadır. 30 Haziran 2023 tarihi itibarıyla ayrılan karşılık tutarı 4.996.789 TL'dir (31 Aralık 2022: 3.598.526 TL) (Finansal Rapor Dipnot 15)

#### **4.h-) Olağanüstü Genel Kurula İlişkin Bilgiler:**

Dönem içerisinde yapılan Olağanüstü Genel Kurul Toplantısı yoktur.

#### **4.i-) Hesap Dönemi İçerisinde Yapılan Özel Denetime ve Kamu Denetimine İlişkin Açıklamalar:**

Şirketimiz hesap dönemi içerisinde özel denetime ve kamu denetimine tabi tutulmamıştır.

#### **4.j-) Şirketin Yıl İçinde Yapmış Olduğu Bağış ve Yardımlar İle Sosyal Sorumluluk Projeleri:**

01.01.2023 – 30.06.2023 ara hesap döneminde 451.367,- TL bağış ve yardım yapılmıştır (30 Haziran 2022: 4.200 TL).

TS 14001 Çevre Kalite Belgesi ve ÇED ("Çevre Etki Değerlendirmesi") raporu bulunan şirketimiz çevreye olan duyarlılığını korumaktadır.

Özellikle tesislerdeki su tüketimi önemli oranda azaltılarak ve geri dönüşüm projesi kapsamında önemli oranda su geri dönüşümü sağlanarak kirliliğin ve su israfının önüne geçilmektedir.

#### **4.k-) Şirketin Hâkim Şirket veya Topluluk Şirketleri Yararına Yaptığı Hukuki İşlemler, Topluluk Şirketleri Yararına Alınan veya Alınmasından Kaçınılan Önlemler:**

Şirkette hâkim şirketle, hâkim şirkete bağlı bir şirketle, hâkim şirketin yönlendirmesiyle onun ya da ona bağlı bir şirketin yararına yapılan herhangi bir hukuki işlem ve geçmiş faaliyet yılında hâkim şirketin ya da ona bağlı bir şirketin yararına alınan veya alınmasından kaçınılan herhangi bir önlem veya denkleştirilmesi gereken herhangi bir işlem yoktur.

#### **4.l-) Şirkette (4.k) Bendinde Bahsedilen Hukuki İşlemlerde Uygun Bir Karşı Edim Sağlanıp Sağlanmadığı, Alınan veya Alınmasından Kaçınılan Önlemin Şirketi Zarara Uğratıp Uğratmadığı, Şirketi Zarara Uğratmışsa Bunun Denkleştirilip Denkleştirilmediği:**

Şirket'te raporun (4.k) bendinde sayılan nitelikte herhangi bir işlem olmadığından denkleştirilmesi gereken bir zarar bulunmamaktadır.

#### **4.m-) Faaliyet Raporu Tarihine Kadar Meydana Gelen Önemli Olaylar**

**Finansal tabloların onaylanması**



30 Haziran 2023 tarihinde sona eren ara hesap dönemine ait finansal tablolar 11 Ağustos 2023 tarihinde Yönetim Kurulu tarafından onaylanmıştır. Yönetim Kurulu dışındaki kişilerin finansal tabloları değiştirme yetkisi yoktur.

## 5) Finansal Durum:

### 5.a-) Özet Finansal Durum Tablosu

	30.06.2023	31.12.2022	31.12.2021
Dönen Varlıklar	515.518.390	429.162.130	206.362.277
Duran Varlıklar	247.371.726	226.897.808	156.677.042
<b>Toplam Varlıklar</b>	<b>762.890.116</b>	<b>656.059.938</b>	<b>363.039.319</b>
Kısa Vadeli Yükümlülükler	523.903.887	407.055.095	181.100.018
Uzun Vadeli Yükümlülükler	152.365.436	141.776.685	105.162.947
Özkaynaklar	86.620.793	107.228.158	76.776.354
<b>Toplam Kaynaklar</b>	<b>762.890.116</b>	<b>656.059.938</b>	<b>363.039.319</b>

### 5.b-) Özet Kâr veya Zarar Tablosu

	30.06.2023	30.06.2022	30.06.2021
Net Satışlar	515.176.970	341.006.963	110.254.846
Brüt Kar	60.569.301	67.693.357	33.912.122
Faaliyet Karı / (Zararı)	6.549.077	32.873.195	20.444.632
FAVÖK	14.845.308	35.205.984	20.768.772
Net Dönem Karı / (Zararı)	(31.591.573)	14.788.200	20.406.027

### 5.c-) Temel Rasyolar

	30.06.2023	31.12.2022	31.12.2021
Cari Oran	0,98	1,05	1,14
Likitide Oranı	0,60	0,66	0,69
Borç Ödeme Süresi (Gün)	81	64	64
Alacak Tahsil Süresi (Gün)	91	66	68
Borç/Özkaynak Oranı	5,66	3,69	3,73

Şirketin son 3 yıl itibarıyla toplam satış bilgileri aşağıdaki gibidir.

	SATIŞ TUTARI (Türk Lirası)					
	2023 1. Yarıyıl	%	2022 1. Yarıyıl	%	2021 1. Yarıyıl	%
Bağımsız Yedek Parça Satışları	316.952.612	61,52	221.918.908	65,08	57.945.234	52,56
Orijinal Yedek Parça Satışları	186.095.097	36,12	115.753.071	33,94	52.309.612	47,44
Diğer	12.129.261	2,35	3.334.984	0,98	-	0,00
<b>TOPLAM</b>	<b>515.176.970</b>	<b>100</b>	<b>341.006.963</b>	<b>100</b>	<b>110.254.846</b>	<b>100</b>

#### **5.d-) İşletmenin Finansman Kaynakları ve Risk Yönetim Politikaları:**

İşletme sermayesinin yetersiz olması durumunda yabancı kaynak ihtiyacı için ağırlıklı olarak düşük maliyetli olmaları nedeniyle Türkiye İhracat ve Kredi Bankası A.Ş. kaynaklı krediler kullanılmaktadır. Şirketimiz'in karşı karşıya olduğu riskler ve bu risklere karşı uyguladığı risk yönetiminin esasları ise aşağıdaki gibidir:

Şirketimiz'de risk yönetimi; mali, operasyonel ve uyum riskleri ile finansal risklerin takibi, ölçülmesi ve ihtiyaç olduğu takdirde ana ortaklığımız olan Doğan Holding bünyesindeki ilgili birimlerden (mali, uyum ve operasyonel riskler için Mali İşler Başkanlığı; finansal riskler için Finansman Başkan Yardımcılığı) destek alınması şeklinde yürütülmektedir.

#### **5.e-) Sermaye Piyasası Araçları:**

01.01.2023 – 30.06.2023 ara hesap döneminde çıkarılan sermaye piyasası aracı bulunmamaktadır.

### **6) Riskler ve Yönetim Organı'nın Değerlendirmeleri Finansal Tabloların Hazırlanma Süreciyle İlgili Olarak; Şirket'in İç Denetim ve Risk Yönetim Sistemlerinin Ana Unsurlarına İlişkin Açıklamalar:**

Ana Ortak Doğan Holding Denetim ve Risk Yönetim Grup Başkanlığı iç kontrol fonksiyonunun yerine getirilmesinde yönlendirici olmakta ve Şirket'e destek vermektedir.

Doğan Holding Denetim ve Risk Yönetim Grup Başkanlığı tarafından yapılan çalışmalar sonucu elde edilen bulgular Şirketimiz tarafından değerlendirilmekte ve yapılan öneriler doğrultusunda düzeltme ve düzenlemeler yapılarak iç kontrol sistemleri sürekli geliştirilmektedir.

Risk Yönetimi kapsamında ise, Riskin Erken Saptanması ve Yönetimi Komitesi oluşturulmuştur. Komite çalışmalarını sürdürmektedir.

### **7) Şirketin Sermayesinin Karşılıksız Kalıp Kalmadığına veya Borca Batık Olup Olmadığına İlişkin Tespit ve Yönetim Organı Değerlendirmeleri:**

30.06.2023 tarihi itibarıyla, özkaynaklarımızın toplam tutarı 86.620.793 Türk Lirası olup, 42.500.000 Türk Lirası olan çıkarılmış sermayemizin %104 oranında üzerindedir.

## **8) Diğer Hususlar**

### **Personel Hareketleri**

30 Haziran 2023 tarihi itibarıyla Şirket bünyesinde istihdam edilen personel sayısı 611 kişidir. (31 Aralık 2022: 610). Bunlardan 437 (31 Aralık 2022: 435) kişi Toplu İş sözleşme Hükümlerine tabi (kapsam içi), 174 (31 Aralık 2022: 175) kişi Toplu İş Sözleşme Hükümleri dışındaki (kapsam dışı) personeldir.

## Toplu İş Sözleşmesi Uygulaması

Şirketimiz'in üyesi olduğu MESS (Türkiye Metal Sanayicileri Sendikası) ile Türk Metal Sendikası arasında 11 Ocak 2022 tarihinde imzalanan 01.09.2021 - 31.08.2023 yürürlük süreli Grup Toplu İş Sözleşmesi ile;

- İlk 6 ay için ücreti saat ücreti üzerine %10 oranında ücret zammı ve ayrıca 3.70 kuruş seyyanen zam uygulanmıştır.
- İkinci 6 ay için ise dönem enflasyon oranına göre %41,92 oranında ücret artışı yapılmıştır.
- Takip eden üçüncü ve dördüncü 6 aylar için enflasyon oranında ücret artışı yapılacaktır.
- Tüm sosyal yardımlarda artış oranı birinci yıl için %35 iken, ikinci yıl için enflasyon oranında olacaktır.
- 2021 - 2023 Grup Toplu İş Sözleşmesi ile birlikte Tamamlayıcı Sağlık Sigortası ("TSS") verilmesi konusunda mutabakat sağlanmıştır. Buna göre TSS maliyeti yine MESS tarafından karşılanacak şekilde devam edecektir.

## Personel ve İşçiye Sağlanan Hak ve Menfaatler

Şirketimiz'in, toplu sözleşme gereği kapsam içi personele, ücretlerine ek olarak kanuni tatil ödemesi, ikramiye, yakacak, bayram yardımı, yıllık izin harçlığı, iş elbisesi, ayakkabı ve tahsil yardımı, doğum, ölüm, evlenme yardımı, yemek ve yol giderlerini karşılama gibi menfaatler sağlanmıştır.

-Ayrıca 2021 - 2023 Grup Toplu İş Sözleşmesi ile MESS tarafında yıl başında 400 TL Hediye kartı alış-veriş para puan Kapsam İçi çalışanlara verilmiştir ve sözleşme boyunca bu hak devam edecektir.

## 9) Finansal Raporlar ve Faaliyet Raporu'nun Kabulüne İlişkin Yönetim Kurulu Kararı

### DİTAŞ DOĞAN YEDEK PARÇA İMALAT VE TEKNİK A.Ş. YÖNETİM KURULU KARARI

**Toplantı Tarihi** : 11/08/2023

**Karar Sayısı** : 2023/20

Şirket Yönetim Kurulu aşağıda imzası bulunan üyelerinin katılımıyla gündemindeki konuları karara bağlamak üzere Şirket Merkezi'nde toplandı.

**Gündem** : Şirket'in 01.01.2023-30.06.2023 ara hesap dönemine ait Finansal Raporu ile Faaliyet Raporu'nun kabulü

**Karar** :

Yapılan görüşmeler neticesinde;

Sermaye Piyasası Kurulu ("SPK")'nın II-14.1 sayılı "Sermaye Piyasasında Finansal Raporlamaya İlişkin Esaslar Tebliği" kapsamında ve Kamu Gözetimi, Muhasebe ve Denetim Standartları Kurumu ("KGK") tarafından yayımlanan Türkiye Muhasebe Standartları ("TMS")'na ve Türkiye Finansal Raporlama Standartları ("TFRS")'na uygun olarak sunum esasları 660 sayılı Kanun Hükmünde Kararname ("KHK")'nin 9'uncu maddesinin (b) bendine dayanılarak KGK tarafından geliştirilen ve KGK'nın 04.10.2022 tarihli kararı ile belirlenip kamuya duyurulan 2022 TFRS Taksonomisi'ne uygun olarak hazırlanan; bağımsız denetim kuruluşunun sınırlı denetiminden geçmiş, bir önceki dönem ile karşılaştırmalı 01.01.2023 – 30.06.2023 ara hesap dönemine ait ekli Konsolide Finansal Tabloların kabulüne,

Türk Ticaret Kanunu, T.C. Ticaret Bakanlığı'nın "Şirketlerin Yıllık Faaliyet Raporunun Asgari İçeriğinin Belirlenmesi Hakkında Yönetmelik" ve SPK'nın II-14.1 "Sermaye Piyasasında Finansal Raporlamaya İlişkin Esaslar Tebliği"ne uygun olarak hazırlanan; 01.01.2023 - 30.06.2023 ara hesap dönemine ait finansal tablo ve dipnotları ile uyumlu; bağımsız denetim kuruluşunun sınırlı denetiminden geçmiş, 01.01.2023 – 30.06.2023 ara hesap dönemine ait ekli Faaliyet Raporu'nun kabulüne,

oybirliği ile karar verilmiştir.

**ÇAĞLAR GÖĞÜŞ**  
Yönetim Kurulu Başkanı

**BORA YALINAY**  
Yönetim Kurulu Başkan Vekili

**OSMAN ZEKİ SEVER**  
Yönetim Kurulu Murahhas Üyesi

**Bülent SAVAŞ**  
Bağımsız Üye

**AHMET FATİH TAMAY**  
Bağımsız Üye

**UĞUR TEVFİK DOĞAN**  
Bağımsız Üye

## 10) Finansal Rapor ve Faaliyet Raporu Sorumluluk Beyanı

**DİTAŞ DOĞAN YEDEK PARÇA İMALAT VE TEKNİK A.Ş.**

**Karar Tarihi :11/08/2023**

**Karar Sayısı : 2023/20**

### **SERMAYE PİYASASI KURULU'NUN II-14.1 TEBLİĞİ'NİN İKİNCİ BÖLÜMÜNÜN 9. MADDESİ GEREĞİNCE SORUMLULUK BEYANI**

Ditaş Doğan Yedek Parça İmalat ve Teknik A.Ş.'nin, 01.01.2023 – 30.06.2023 ara hesap dönemine ait Sermaye Piyasası Kurulu'nun II-14.1 sayılı “Sermaye Piyasasında Finansal Raporlamaya İlişkin Esaslar Tebliği” kapsamında ve Kamu Gözetimi, Muhasebe ve Denetim Standartları Kurumu tarafından yayımlanan Türkiye Muhasebe Standartları'na ve Türkiye Finansal Raporlama Standartları (“TFRS”)’na uygun olarak sunum esasları 660 sayılı Kanun Hükmünde Kararname (“KHK”)’nin 9’uncu maddesinin (b) bendine dayanılarak KGK tarafından geliştirilen ve KGK’nın 04.10.2022 tarihli Kararı ile belirlenip kamuya duyurulan 2022 TFRS Taksonomisi’ne uygun olarak hazırlanan; bağımsız denetim kuruluşunun sınırlı denetiminden geçmiş, bir önceki dönem ile karşılaştırmalı Konsolide Finansal Raporu ile 01.01.2023 – 30.06.2023 ara hesap dönemine ait bağımsız denetim kuruluşunun sınırlı denetiminden geçmiş, Faaliyet Raporu tarafımızdan incelenmiş olup; görev ve sorumluluk alanımızda sahip olduğumuz bilgiler çerçevesinde;

- Konsolide Finansal Rapor, Faaliyet Raporu’nun, önemli konularda gerçeğe aykırı bir açıklama veya açıklamanın yapıldığı tarih itibarıyla yanıltıcı olması sonucunu doğurabilecek herhangi önemli bir eksiklik içermediği,
- Yürürlükteki Finansal Raporlama Standartları’na göre hazırlanmış Konsolide Finansal Rapor’un, Şirket’in aktifleri, pasifleri, kar ve zararı ile finansal durumu hakkında gerçeği dürüst bir biçimde yansıttığı ve Faaliyet Raporu’nun da Şirket’in işin gelişimini ve performansını ve finansal durumunu, karşı karşıya olduğu önemli riskler ve belirsizliklerle birlikte, dürüstçe yansıttığı, tespit olunmuştur.

**Uğur Tevfik DOĞAN**  
Denetimden Sorumlu Komite Başkanı

**Bülent SAVAŞ**  
Denetimden Sorumlu Komite Üyesi

**Osman Zeki SEVER**  
Yönetim Kurulu Murahhas Üyesi,  
Genel Müdür ve İcra Kurulu Başkanı

**Atilla ŞİMŞEK**  
Mali İşler Grup Direktörü

## 11) Denetimden Sorumlu Komite Kararı

### DİTAŞ DOĞAN YEDEK PARÇA İMALAT VE TEKNİK A.Ş. DENETİMDEN SORUMLU KOMİTE KARARI

**Tarih** :11/08/2023

**Karar No** : 2023/03

**Konu** : 01.01.2023 – 30.06.2023 Ara Hesap Dönemine Ait Konsolide Finansal Rapor'un Görüşülmesi ve Değerlendirilmesi

Sermaye Piyasası Kurulu ("SPK")'nın II-14.1 sayılı "Sermaye Piyasasında Finansal Raporlamaya İlişkin Esaslar Tebliği" kapsamında ve Kamu Gözetimi, Muhasebe ve Denetim Standartları Kurumu ("KGGK") tarafından yayımlanan Türkiye Muhasebe Standartları ("TMS")'na ve Türkiye Finansal Raporlama Standartları ("TFRS")'na uygun olarak sunum esasları 660 sayılı Kanun Hükmünde Kararname ("KHK")'nin 9'uncu maddesinin (b) bendine dayanılarak KGGK tarafından geliştirilen ve KGGK'nın 04.10.2022 tarihli kararı ile belirlenip kamuya duyurulan 2022 TFRS Taksonomisi'ne uygun olarak hazırlanan; bağımsız denetim kuruluşunun sınırlı denetiminden geçmiş, bir önceki dönem ile karşılaştırmalı 01.01.2023 – 30.06.2023 ara hesap dönemine ait Konsolide Finansal Tablolar, bu tabloların hazırlanmasında sorumluluğu bulunan yöneticilerinin de görüşü alınarak incelenmiştir.

Sahip olduğumuz ve Komitemize iletilen bilgiler ile sınırlı olarak, söz konusu Konsolide Finansal Rapor ile ilgili görüşümüz Finansal Tabloların hazırlanmasında sorumluluğu bulunan yöneticilere iletilmiş olup bu çerçevede; söz konusu Finansal Tabloların, Şirket'in faaliyet sonuçları hakkında gerçek durumu yansıttığı; yanıltıcı olması sonucunu doğurabilecek herhangi önemli bir eksiklik içermediği; SPK ve KGGK düzenlemelerine uygun olduğu kanaatine varılmıştır.

**Uğur Tefrik DOĞAN**  
Denetimden Sorumlu Komite Başkanı

**Bülent SAVAŞ**  
Denetimden Sorumlu Komite Üyesi

## 12) Kurumsal Yönetim Komitesi Kararı

### DİTAŞ DOĞAN YEDEK PARÇA İMALAT VE TEKNİK A.Ş. KURUMSAL YÖNETİM KOMİTESİ KARARI

**Tarih** : 11/08/2023

**Karar No** : 2023/03

**Konu** : 01.01.2023 – 30.06.2023 ara hesap Dönemine Ait Faaliyet Raporu'nun Görüşülmesi ve Değerlendirilmesi

Türk Ticaret Kanunu (“TTKn.”), T.C. Ticaret Bakanlığı (“Bakanlık”)’nın “Şirketlerin Yıllık Faaliyet Raporunun Asgari İçeriğinin Belirlenmesi Hakkında Yönetmelik” ve Sermaye Piyasası Kurulu (“SPK”)’nin II-14.1 sayılı “Sermaye Piyasasında Finansal Raporlamaya İlişkin Esaslar Tebliği”ne uygun olarak hazırlanan; 01.01.2023 – 30.06.2023 ara hesap dönemine ait finansal tablo ve dipnotları ile uyumlu; bağımsız denetim kuruluşunun sınırlı denetiminden geçmiş, 01.01.2023 – 30.06.2023 ara hesap dönemine ait Faaliyet Raporu; Şirket’in Faaliyet Raporu’nun hazırlanmasında sorumluluğu bulunan yöneticilerinin de görüşü alınarak incelenmiş olup sahip olduğumuz ve Komitemize iletilen bilgiler ile sınırlı olarak; söz konusu Faaliyet Raporu ile ilgili görüşümüz, Faaliyet Raporu’nun hazırlanmasında sorumluluğu bulunan yöneticilere iletilmiş ve bu çerçevede; Faaliyet Raporu’nun Şirket’in faaliyet sonuçları hakkında gerçek durumu yansıttığı;yanıltıcı olması sonucunu doğurabilecek herhangi önemli bir eksiklik içermediği ve TTKn., Bakanlık ve SPK düzenlemelerine uygun olduğu kanaatine varılmıştır.

**Uğur Tefrik DOĞAN**  
Başkan

**Bülent SAVAŞ**  
Üye

**Burça CANBAZ**  
Üye

## 13) Finansal Rapor



**DİTAŞ DOĞAN YEDEK PARÇA İMALAT VE TEKNİK A.Ş.**

**1 OCAK - 30 HAZİRAN 2023 HESAP DÖNEMİNE AİT  
KONSOLİDE FİNANSAL TABLOLAR VE  
BAĞIMSIZ DENETÇİ RAPORU**



## ARA DÖNEM FİNANSAL BİLGİLERE İLİŞKİN SINIRLI DENETİM RAPORU

Ditaş Doğan Yedek Parça İmalat ve Teknik A.Ş. Genel Kurulu'na

### Giriş

1. Ditaş Doğan Yedek Parça İmalat ve Teknik A.Ş.'nin ("Şirket") 30 Haziran 2023 tarihli ilişikteki finansal durum tablosunun ve aynı tarihte sona eren altı aylık dönemine ait kar veya zarar ve diğer kapsamlı gelir tablosunun, özkaynak değişim tablosunun ve nakit akış tablosu ile önemli muhasebe politikalarının özetinin ve diğer açıklayıcı dipnotlarının sınırlı denetimini yürütmüş bulunuyoruz. Şirket yönetimi, söz konusu ara dönem finansal bilgilerin Türkiye Muhasebe Standardı 34'e ("TMS 34") "Ara Dönem Finansal Raporlama" uygun olarak hazırlanmasından ve gerçeğe uygun bir biçimde sunumundan sorumludur. Sorumluluğumuz, yaptığımız sınırlı denetime dayanarak söz konusu ara dönem finansal bilgilere ilişkin bir sonuç bildirmektir.

### Sınırlı Denetimin Kapsamı

2. Yaptığımız sınırlı denetim, Sınırlı Bağımsız Denetim Standardı ("SBDS") 2410 "Ara Dönem Finansal Bilgilerin, İşletmenin Yıllık Finansal Tablolarının Bağımsız Denetimini Yürüten Denetçi Tarafından Sınırlı Bağımsız Denetimi"ne uygun olarak yürütülmüştür. Ara dönem finansal bilgilere ilişkin sınırlı denetim, başta finans ve muhasebe konularından sorumlu kişiler olmak üzere ilgili kişilerin sorgulanması ve analitik prosedürler ile diğer sınırlı denetim prosedürlerinin uygulanmasından oluşur. Ara dönem finansal bilgilerin sınırlı denetiminin kapsamı; Bağımsız Denetim Standartları'na uygun olarak yapılan ve amacı finansal tablolar hakkında bir görüş bildirmek olan bağımsız denetimin kapsamına kıyasla önemli ölçüde dardır. Sonuç olarak ara dönem finansal bilgilerin sınırlı denetimi, denetim şirketinin, bir bağımsız denetimde belirlenebilecek tüm önemli hususlara vakıf olabileceğine ilişkin bir güvence sağlamamaktadır. Bu sebeple, bir bağımsız denetim görüşü bildirmemekteyiz.

### Sonuç

3. Sınırlı denetimimize göre ilişikteki ara dönem finansal bilgilerin Ditaş Doğan Yedek Parça İmalat ve Teknik A.Ş.'nin 30 Haziran 2023 tarihi itibarıyla finansal durumunun, aynı tarihte sona eren altı aylık döneme ilişkin finansal performansının ve nakit akışlarının TMS 34'e uygun olarak, tüm önemli yönleriyle gerçeğe uygun bir biçimde sunulmadığı kanaatine varmamıza sebep olacak herhangi bir husus dikkatimizi çekmemiştir.

PwC Bağımsız Denetim ve  
Serbest Muhasebeci Mali Müşavirlik A.Ş.



Salim Alyanak, SMMM  
Sorumlu Denetçi

İstanbul, 11 Ağustos 2023

# DİTAŞ DOĞAN YEDEK PARÇA İMALAT VE TEKNİK A.Ş.

İÇİNDEKİLER	SAYFA
<b>KONSOLİDE FİNANSAL DURUM TABLOSU .....</b>	<b>1-2</b>
<b>KONSOLİDE KAR VEYA ZARAR VE DİĞER KAPSAMLI GELİR TABLOSU .....</b>	<b>3</b>
<b>KONSOLİDE ÖZKAYNAKLAR DEĞİŞİM TABLOSU .....</b>	<b>4</b>
<b>KONSOLİDE NAKİT AKIŞ TABLOSU .....</b>	<b>5-6</b>
<b>KONSOLİDE FİNANSAL TABLOLARA İLİŞKİN AÇIKLAYICI DİPNOTLAR.....</b>	<b>7-68</b>
DİPNOT 1 ŞİRKET'İN ORGANİZASYONU VE FAALİYET KONUSU .....	7
DİPNOT 2 FİNANSAL TABLOLARIN SUNUMUNA İLİŞKİN ESASLAR .....	8-30
DİPNOT 3 İŞLETME BİRLEŞMELERİ .....	30-32
DİPNOT 4 NAKİT VE NAKİT BENZERLERİ .....	32
DİPNOT 5 KISA VE UZUN VADELİ BORÇLANMALAR .....	32-36
DİPNOT 6 TİCARİ ALACAK VE BORÇLAR .....	36-37
DİPNOT 7 DİĞER ALACAK VE BORÇLAR .....	37
DİPNOT 8 STOKLAR .....	38
DİPNOT 9 PEŞİN ÖDENMİŞ GİDERLER VE ERTELENMİŞ GELİRLER .....	38
DİPNOT 10 DİĞER DÖNEN VARLIKLAR .....	39
DİPNOT 11 KULLANIM HAKKI VARLIKLARI .....	39
DİPNOT 12 MADDİ DURAN VARLIKLAR .....	40
DİPNOT 13 MADDİ OLMAYAN DURAN VARLIKLAR .....	41
DİPNOT 14 DEVLET TEŞVİK VE YARDIMLARI .....	41
DİPNOT 15 KARŞILIKLAR, KOŞULLU VARLIK VE YÜKÜMLÜLÜKLER .....	41-44
DİPNOT 16 ÇALIŞANLARA SAĞLANAN FAYDALAR .....	44-46
DİPNOT 17 ÖZKAYNAKLAR .....	46-49
DİPNOT 18 HASILAT VE SATIŞLARIN MALİYETİ .....	49
DİPNOT 19 ARAŞTIRMA VE GELİŞTİRME, PAZARLAMA VE GENEL YÖNETİM GİDERLERİ .....	50
DİPNOT 20 NİTELİKLERİNE GÖRE GİDERLER .....	51
DİPNOT 21 ESAS FAALİYETLERDEN DİĞER GELİRLER VE GİDERLER .....	51
DİPNOT 22 YATIRIM GELİRLERİ VE GİDERLERİ .....	52
DİPNOT 23 FİNANSMAN GELİRLERİ VE GİDERLERİ .....	52
DİPNOT 24 GELİR VERGİLERİ .....	52-56
DİPNOT 25 PAY BAŞINA KAZANÇ/(KAYIP) .....	56
DİPNOT 26 İLİŞKİLİ TARAF AÇIKLAMALARI .....	56-58
DİPNOT 27 FİNANSAL ARAÇLAR VE FİNANSAL ARAÇLARDAN KAYNAKLANAN RİSKLERİN NİTELİĞİ VE DÜZEYİ .....	58-67
DİPNOT 28 RAPORLAMA DÖNEMİNDEN SONRAKİ OLAYLAR .....	67-68
DİPNOT 29 FİNANSAL TABLOLARI ÖNEMLİ ÖLÇÜDE ETKİLEYEN YA DA FİNANSAL TABLOLARIN AÇIK, YORUMLANABİLİR VE ANLAŞILABİLİR OLMASI AÇISINDAN AÇIKLANMASI GEREKLİ OLAN DİĞER HUSUSLAR .....	68

# DİTAŞ DOĞAN YEDEK PARÇA İMALAT VE TEKNİK A.Ş.

## 30 HAZİRAN 2023 VE 31 ARALIK 2022 TARİHLERİ İTİBARIYLA KONSOLİDE FİNANSAL DURUM TABLOSU

(Tutarlar aksi belirtilmedikçe Türk Lirası ("TL") olarak ifade edilmiştir.)

<b>VARLIKLAR</b>	<b>Dipnot Referansı</b>	<b>Sınırlı Denetimden Geçmiş Cari Dönem 30 Haziran 2023</b>	<b>Sınırlı Denetimden Geçmiş Geçmiş Dönem 31 Aralık 2022</b>
<b>Dönen varlıklar</b>		<b>515.518.390</b>	<b>429.162.130</b>
Nakit ve nakit benzerleri	4	23.596.460	43.059.014
Finansal yatırımlar		165.581	117.996
Ticari alacaklar			
-İlişkili olmayan taraflardan ticari alacaklar	6	261.550.907	193.701.057
Diğer alacaklar			
-İlişkili olmayan taraflardan diğer alacaklar	7	3.906.526	1.663.983
Stoklar	8	198.626.204	162.479.738
Peşin ödenmiş giderler	9	14.776.228	18.817.631
Cari dönem vergisiyle ilgili varlıklar		163.391	1.298.756
Diğer dönen varlıklar	10	12.733.093	8.023.955
<b>Duran varlıklar</b>		<b>247.371.726</b>	<b>226.897.808</b>
Diğer alacaklar			
-İlişkili olmayan taraflardan diğer alacaklar	7	194.584	194.584
Maddi duran varlıklar	12	130.862.163	109.326.305
Maddi olmayan duran varlıklar	13	26.378.441	22.282.414
Şerefiye	3	2.890.023	2.890.023
Kullanım hakkı varlıkları	11	32.405.285	37.874.563
Peşin ödenmiş giderler	9	4.777.522	1.772.113
Ertelenmiş vergi varlığı	24	49.863.708	52.557.806
<b>TOPLAM VARLIKLAR</b>		<b>762.890.116</b>	<b>656.059.938</b>

30 Haziran 2023 tarihi itibarıyla hazırlanan konsolide finansal tablolar, Yönetim Kurulu tarafından 11 Ağustos 2023 tarihinde onaylanmıştır.

Takip eden dipnotlar, konsolide finansal tabloların tamamlayıcı parçasını oluştururlar.

# DİTAŞ DOĞAN YEDEK PARÇA İMALAT VE TEKNİK A.Ş.

## 30 HAZİRAN 2023 VE 31 ARALIK 2022 TARİHLERİ İTİBARIYLA KONSOLİDE FİNANSAL DURUM TABLOSU

(Tutarlar aksi belirtilmedikçe Türk Lirası ("TL") olarak ifade edilmiştir.)

KAYNAKLAR	Dipnot Referansı	Sınırlı Denetimden Geçmiş Cari Dönem 30 Haziran 2023	Sınırlı Denetimden Geçmiş Dönem 31 Aralık 2022
<b>Kısa vadeli yükümlülükler</b>		<b>523.903.887</b>	<b>407.055.095</b>
Kısa vadeli borçlanmalar			
-İlişkili olmayan taraflardan kısa vadeli borçlanmalar			
-Banka kredileri	5	226.597.675	204.944.021
Uzun vadeli borçlanmaların kısa vadeli kısımları			
-İlişkili taraflardan uzun vadeli borçlanmaların kısa vadeli kısımları			
-Kiralama işlemlerinden borçlar	5, 26	882.754	836.014
-İlişkili olmayan taraflardan uzun vadeli borçlanmaların kısa vadeli kısımları			
-Banka kredileri	5	17.126.060	20.960.695
-Kiralama işlemlerinden borçlar	5	9.862.691	7.456.284
Ticari borçlar			
-İlişkili taraflara ticari borçlar		945.700	1.092.827
-İlişkili olmayan taraflara ticari borçlar	6	203.612.591	141.221.092
Çalışanlara sağlanan faydalar kapsamında borçlar	16	17.710.690	5.865.374
Diğer borçlar			
-İlişkili olmayan taraflara diğer borçlar	7	7.512.693	5.933.731
Ertelenmiş gelirler (Müşteri sözleşmelerinden doğan yükümlülüklerin dışında kalanlar)	9	15.275.781	8.570.143
Kısa vadeli karşılıklar			
-Çalışanlara sağlanan faydalara ilişkin kısa vadeli karşılıklar	16	9.158.761	5.359.585
-Diğer kısa vadeli karşılıklar	15	7.736.513	3.845.054
Diğer kısa vadeli yükümlülükler		7.481.978	970.275
<b>Uzun vadeli yükümlülükler</b>		<b>152.365.436</b>	<b>141.776.685</b>
Uzun vadeli borçlanmalar			
-İlişkili taraflardan uzun vadeli borçlanmalar			
-Kiralama işlemlerinden borçlar	5, 26	1.555.689	1.191.383
-İlişkili olmayan taraflardan uzun vadeli borçlanmalar			
-Banka kredileri	5	41.844.458	36.893.815
-Kiralama işlemlerinden borçlar	5	26.178.702	32.347.563
Uzun vadeli karşılıklar			
-Çalışanlara sağlanan faydalara ilişkin uzun vadeli karşılıklar	16	82.786.587	71.343.924
Ertelenen vergi yükümlülüğü	24	-	-
Ertelenmiş gelirler	9	-	-
<b>ÖZKAYNAKLAR</b>		<b>86.620.793</b>	<b>107.228.158</b>
<b>Anaortaklığa ait özkaynaklar</b>		<b>70.649.182</b>	<b>85.860.099</b>
Çıkarılmış sermaye	17	42.500.000	42.500.000
Sermaye düzeltme farkları	17	15.137.609	15.137.609
Sermaye Taahhütleri	17	27.758.120	-
Kar veya zararda yeniden sınıflandırılmayacak birikmiş diğer kapsamlı gelirler/(giderler)			
- Yeniden değerlendirme ve ölçüm kazançları/(kayıpları)			
- Tanımlanmış fayda planları yeniden ölçüm kazançları/(kayıpları)	17	(55.316.558)	(38.957.139)
Kar veya zararda yeniden sınıflandırılacak birikmiş diğer kapsamlı gelirler/(giderler)			
-Yabancı para çevrim farkları	17	-	-
Paylara ilişkin primler		533.477	533.477
Kardan ayrılan kısıtlanmış yedekler	17	7.602.807	7.602.807
Geçmiş yıllar karları veya zararları		59.043.345	28.774.396
Net dönem karı veya zararı		(26.609.618)	30.268.949
Kontrol gücü olmayan paylar		15.971.611	21.368.059
<b>TOPLAM KAYNAKLAR</b>		<b>762.890.116</b>	<b>656.059.938</b>

Takip eden dipnotlar, konsolide finansal tabloların tamamlayıcı parçasını oluştururlar.

# DİTAŞ DOĞAN YEDEK PARÇA İMALAT VE TEKNİK A.Ş.

## 1 OCAK - 30 HAZİRAN 2023 VE 2022 ARA HESAP DÖNEMLERİNE AİT KAR VEYA ZARAR VE DİĞER KAPSAMLI GELİR TABLOSU

(Tutarlar aksi belirtilmedikçe Türk Lirası ("TL") olarak ifade edilmiştir.)

	Dipnot Referansı	Sınırlı Denetimden Geçmiş Cari Dönem 1 Ocak - 30 Haziran 2023	Sınırlı Denetimden Geçmemiş Cari Dönem 1 Nisan - 30 Haziran 2023	Sınırlı Denetimden Geçmiş Geçmiş Dönem 1 Ocak - 30 Haziran 2022	Sınırlı Denetimden Geçmemiş Geçmiş Dönem 1 Nisan - 30 Haziran 2022
Hasılat	18	515.176.970	269.246.219	341.006.963	183.278.338
Satışların maliyeti (-)	18	(454.607.669)	(222.307.394)	(273.313.606)	(149.634.087)
<b>BRÜT KAR/(ZARAR)</b>		<b>60.569.301</b>	<b>46.938.825</b>	<b>67.693.357</b>	<b>33.644.251</b>
Genel yönetim giderleri (-)	19	(41.701.030)	(20.127.444)	(21.646.668)	(9.979.163)
Pazarlama giderleri (-)	19	(23.077.311)	(11.867.418)	(14.262.874)	(7.966.697)
Araştırma ve geliştirme giderleri (-)	19	(6.886.110)	(3.857.281)	(2.472.761)	(1.506.704)
Esas faaliyetlerden diğer gelirler	21	40.153.273	27.319.305	22.051.744	12.981.438
Esas faaliyetlerden diğer giderler (-)	21	(22.509.046)	(20.614.848)	(18.489.603)	(11.971.130)
<b>ESAS FAALİYET KARI/(ZARARI)</b>		<b>6.549.077</b>	<b>17.791.139</b>	<b>32.873.195</b>	<b>15.201.995</b>
Yatırım faaliyetlerinden gelirler	22	856.724	529.617	3.700.250	1.015.643
Yatırım faaliyetlerinden giderler (-)	22	(144.354)	(40.079)	(1.367.461)	(59.839)
<b>FİNANSMAN GELİRİ/(GİDERİ) ÖNCESİ FAALİYET KARI/(ZARARI)</b>		<b>7.261.447</b>	<b>18.280.677</b>	<b>35.205.984</b>	<b>16.157.799</b>
Finansman gelirleri	23	-	-	-	-
Finansman giderleri (-)	23	(31.965.444)	(20.723.997)	(22.528.557)	(10.755.793)
<b>SÜRDÜRÜLEN FAALİYETLER VERGİ ÖNCESİ KARI/(ZARARI)</b>		<b>(24.703.997)</b>	<b>(2.443.320)</b>	<b>12.677.427</b>	<b>5.402.006</b>
Sürdürülen faaliyetler vergi geliri/(gideri)		<b>(6.887.576)</b>	<b>(4.018.772)</b>	<b>2.110.773</b>	<b>1.790.321</b>
Dönem vergi geliri/(gideri)	24	-	-	(1.104.395)	1.072.196
Ertelenmiş vergi geliri/(gideri)	24	(6.887.576)	(4.018.772)	3.215.168	718.125
<b>SÜRDÜRÜLEN FAALİYETLER DÖNEM KARI/(ZARARI)</b>		<b>(31.591.573)</b>	<b>(6.462.092)</b>	<b>14.788.200</b>	<b>7.192.327</b>
<b>Dönem Karının/(Zararının) Dağılımı</b>					
Kontrol Gücü Olmayan Paylar		(4.981.955)	(2.554.617)	2.906.632	2.125.683
Ana Ortaklık Payları		(26.609.618)	(3.907.475)	11.881.568	5.066.644
Ana Ortaklık Paylarına Ait Pay Başına Kazanç/(Kayıp)		(0,63)	(0,36)	0,46	0,19
<b>DİĞER KAPSAMLI GELİRLER/(GİDERLER)</b>					
<b>Kar veya zararda yeniden sınıflandırılmayacaklar</b>					
Tanımlanmış fayda planları yeniden ölçüm ve kazançları/(kayıpları)	16	(20.967.390)	(20.967.390)	-	-
Kar veya zararda yeniden sınıflandırılmayacak diğer kapsamlı gelire/(gidere) ilişkin vergiler - Ertelenmiş vergi geliri/(gideri)	24	4.193.478	4.193.478	-	-
<b>Kar veya zararda yeniden sınıflandırılacaklar:</b>					
Yabancı para çevrim farkları - Yabancı para çevrim farklarından kazançlar/(kayıplar)		-	-	-	220.337
<b>DİĞER KAPSAMLI (GİDER)/GELİR</b>		<b>(16.773.912)</b>	<b>(16.773.912)</b>	<b>-</b>	<b>220.337</b>
<b>TOPLAM KAPSAMLI GELİR/(GİDER)</b>		<b>(48.365.485)</b>	<b>(23.236.004)</b>	<b>14.788.200</b>	<b>7.412.664</b>
Pay başına kazanç/(kayıp)	25	(0,74)	(0,15)	0,61	0,28

Takip eden dipnotlar, konsolide finansal tabloların tamamlayıcı parçasını oluştururlar.

# DİTAŞ DOĞAN YEDEK PARÇA İMALAT VE TEKNİK A.Ş.

## 1 OCAK - 30 HAZİRAN 2023 VE 2022 TARİHLERİNDE SONA EREN ARA HESAP DÖNEMLERİNE AİT ÖZKAYNAK DEĞİŞİM TABLOLARI

(Tutarlar aksi belirtilmedikçe Türk Lirası ("TL") olarak ifade edilmiştir.)

	Dipnot Referansı	Çıkarılmış Sermaye	Sermaye Düzeltme Farkları	Sermaye Taahhütleri	Paylara İlişkin Primler	Kar veya Zararda Yeniden Sınıflandırılmayacak Birikmiş Diğer Kapsamlı Gelir veya Giderler	Kar veya Zararda Yeniden Sınıflandırılacak Birikmiş Diğer Kapsamlı Gelir veya Giderler	Birikmiş Karlar		Ana ortaklığa ait özkaynaklar	Kontrol gücü olmayan paylar	Özkaynaklar	
						Tanımlanmış Fayda Planları	Yabancı Para Çevrim Farkları	Kardan Ayrılan Kısıtlanmış Yedekler	Geçmiş Yıllar Kar/(Zararları)				Net Dönem Karı/(Zararı)
<b>1 Ocak 2022 Tarihi İtibarıyla Bakiyeler</b>	<b>17</b>	<b>26.000.000</b>	<b>15.137.609</b>	<b>-</b>	<b>294.504</b>	<b>(12.114.016)</b>	<b>102.273</b>	<b>2.267.711</b>	<b>7.360.738</b>	<b>27.348.754</b>	<b>66.397.573</b>	<b>10.378.781</b>	<b>76.776.354</b>
Transferler		-	-	-	-	-	-	1.413.314	25.935.440	(27.348.754)	-	-	-
Toplam kapsamlı gelir/(gider)		-	-	-	-	-	-	-	-	11.881.568	11.881.568	2.906.632	14.788.200
- Dönem Karı (Zararı)		-	-	-	-	-	-	-	-	11.881.568	11.881.568	2.906.632	14.788.200
- Diğer Kapsamlı Gelir (Gider)		-	-	-	-	-	-	-	-	-	-	-	-
Kar payları		-	-	-	-	-	-	-	(600.000)	-	(600.000)	-	(600.000)
Kontrol gücü olmayan paylar ile ilgili işlemler		-	-	-	-	-	-	-	-	-	-	15.328.647	15.328.647
<b>30 Haziran 2022 Tarihi İtibarıyla Bakiyeler</b>	<b>17</b>	<b>26.000.000</b>	<b>15.137.609</b>	<b>-</b>	<b>294.504</b>	<b>(12.114.016)</b>	<b>102.273</b>	<b>3.681.025</b>	<b>32.696.178</b>	<b>11.881.568</b>	<b>77.679.141</b>	<b>28.614.060</b>	<b>106.293.201</b>
<b>1 Ocak 2023 Tarihi İtibarıyla Bakiyeler</b>	<b>17</b>	<b>42.500.000</b>	<b>15.137.609</b>	<b>-</b>	<b>533.477</b>	<b>(38.957.139)</b>	<b>-</b>	<b>7.602.807</b>	<b>28.774.396</b>	<b>30.268.949</b>	<b>85.860.099</b>	<b>21.368.059</b>	<b>107.228.158</b>
Transferler		-	-	-	-	-	-	-	30.268.949	(30.268.949)	-	-	-
Toplam kapsamlı gelir/(gider)		-	-	-	-	(16.359.419)	-	-	-	(26.609.618)	(42.969.037)	(5.396.448)	(48.365.485)
- Dönem Karı (Zararı)		-	-	-	-	-	-	-	-	(26.609.618)	(26.609.618)	(4.981.955)	(31.591.573)
- Diğer Kapsamlı Gelir (Gider)		-	-	-	-	(16.359.419)	-	-	-	-	(16.359.419)	(414.493)	(16.773.912)
Sermaye avansı		-	-	27.758.120	-	-	-	-	-	-	27.758.120	-	27.758.120
Kontrol gücü olmayan paylar ile ilgili işlemler		-	-	-	-	-	-	-	-	-	-	-	-
<b>30 Haziran 2023 Tarihi İtibarıyla Bakiyeler</b>	<b>17</b>	<b>42.500.000</b>	<b>15.137.609</b>	<b>27.758.120</b>	<b>533.477</b>	<b>(55.316.558)</b>	<b>-</b>	<b>7.602.807</b>	<b>59.043.345</b>	<b>(26.609.618)</b>	<b>70.649.182</b>	<b>15.971.611</b>	<b>86.620.793</b>

Takip eden dipnotlar, konsolide finansal tabloların tamamlayıcı parçasını oluştururlar.

# DİTAŞ DOĞAN YEDEK PARÇA İMALAT VE TEKNİK A.Ş.

## 1 OCAK - 30 HAZİRAN 2023 VE 2022 ARA HESAP DÖNEMLERİNE AİT NAKİT AKIŞ TABLOSU

(Tutarlar aksi belirtilmedikçe Türk Lirası ("TL") olarak ifade edilmiştir.)

	Dipnot Referansı	Sınırlı Denetimden Geçmiş Cari Dönem 1 Ocak - 30 Haziran 2023	Sınırlı Denetimden Geçmiş Geçmiş Dönem 1 Ocak - 30 Haziran 2022
<b>A. İŞLETME FAALİYETLERİNDEN NAKİT AKIŞLARI</b>		<b>8.725.053</b>	<b>(29.155.683)</b>
<b>Dönem karı (zararı)</b>		<b>(26.609.618)</b>	<b>11.881.568</b>
<b>Dönem net karı (zararı) mutabakatı ile ilgili düzeltmeler</b>		<b>68.163.783</b>	<b>31.666.007</b>
Amortisman ve itfa gideri ile ilgili düzeltmeler	11, 12, 13	25.940.456	11.472.192
Değer düşüklüğü (iptali) ile ilgili düzeltmeler			
<i>Stok değer düşüklüğü (iptali) ile ilgili düzeltmeler</i>	8	(2.356.496)	478.810
Karşılıklar ile ilgili düzeltmeler			
<i>Çalışanlara sağlanan faydalara ilişkin karşılıklar (iptali) ile ilgili düzeltmeler</i>	16	10.038.480	7.021.045
Dava ve/veya ceza karşılıkları (iptali) ile ilgili düzeltmeler		1.398.257	-
Faiz (gelirleri) ve giderleri ile ilgili düzeltmeler			
<i>Faiz gelirleri ile ilgili düzeltmeler</i>	21	(6.968.839)	(302.796)
<i>Faiz giderleri ile ilgili düzeltmeler</i>	22	17.746.873	11.474.521
Gerçekleşmemiş yabancı para çevrim farkları ile ilgili düzeltmeler	5	16.334.200	7.702.626
Gerçeğe uygun değer kayıpları (kazançları) ile ilgili düzeltmeler			
<i>Türev finansal araçların gerçeğe uygun değer kayıpları (kazançları) ile ilgili düzeltmeler</i>	26	-	-
Vergi (geliri) gideri ile ilgili düzeltmeler	23	6.887.576	(3.215.168)
Duran varlıkların elden çıkarılmasından kaynaklanan kayıplar (kazançlar) ile ilgili düzeltmeler			
<i>Maddi duran varlıkların elden çıkarılmasından kaynaklanan kayıplar (kazançlar) ile ilgili düzeltmeler</i>		(856.724)	(2.965.223)
<b>İşletme sermayesinde gerçekleşen değişimler</b>		<b>(16.901.691)</b>	<b>(73.051.594)</b>
Ticari alacaklardaki azalış (artış) ile ilgili düzeltmeler			
<i>İlişkili olmayan taraflardan ticari alacaklardaki azalış (artış)</i>		(67.849.850)	(44.554.694)
Faaliyetlerle ilgili diğer alacaklardaki azalış (artış) ile ilgili düzeltmeler			
<i>İlişkili taraflardan faaliyetlerle ilgili diğer alacaklardaki azalış (artış)</i>		(2.242.543)	347.347
<i>İlişkili olmayan taraflardan faaliyetlerle ilgili diğer alacaklardaki azalış (artış)</i>		-	(944)
Stoklardaki azalışlar (artışlar) ile ilgili düzeltmeler		(33.789.970)	(45.632.149)
Peşin ödenmiş giderlerdeki azalış (artış)		5.340.159	(6.209.921)
Ticari borçlardaki artış (azalış) ile ilgili düzeltmeler			
<i>İlişkili taraflara ticari borçlardaki artış (azalış)</i>		(147.127)	-
<i>İlişkili olmayan taraflara ticari borçlardaki artış (azalış)</i>		62.391.499	32.977.836
Çalışanlara sağlanan faydalar kapsamında borçlardaki artış (azalış)	16	11.845.316	(532.262)
Faaliyetler ile ilgili diğer borçlardaki artış (azalış) ile ilgili düzeltmeler			
<i>İlişkili taraflara faaliyetlerle ilgili diğer borçlardaki artış (azalış)</i>		-	(2.685.687)
<i>İlişkili olmayan taraflara faaliyetlerle ilgili diğer borçlardaki artış (azalış)</i>		1.578.962	(24.936.555)
Ertelenmiş gelirlerdeki (müşteri sözleşmelerinden doğan yükümlülüklerin dışında kalanlar) artış (azalış)	9	6.705.638	1.818.349
İşletme sermayesinde gerçekleşen diğer artış (azalış) ile ilgili düzeltmeler			
<i>Faaliyetlerle ilgili diğer varlıklardaki artış (azalış)</i>		(9.738.681)	13.029.002
<i>Faaliyetlerle ilgili diğer yükümlülüklerdeki artış (azalış)</i>		9.004.906	3.328.084
<b>Faaliyetlerden elde edilen nakit akışları</b>		<b>24.652.474</b>	<b>(29.504.019)</b>
Çalışanlara sağlanan faydalara ilişkin karşılıklar kapsamında yapılan ödemeler	16	(15.764.030)	(506.446)
Vergi iadeleri (ödemeleri)	23	(163.391)	854.782

Takip eden dipnotlar, konsolide finansal tabloların tamamlayıcı parçasını oluştururlar.



# DİTAŞ DOĞAN YEDEK PARÇA İMALAT VE TEKNİK A.Ş.

## 1 OCAK - 30 HAZİRAN 2023 VE 2022 ARA HESAP DÖNEMLERİNE AİT NAKİT AKIŞ TABLOSU

(Tutarlar aksi belirtilmedikçe Türk Lirası ("TL") olarak ifade edilmiştir.)

	Dipnot Referansı	Sınırlı Denetimden Geçmiş Cari Dönem 1 Ocak - 30 Haziran 2023	Sınırlı Denetimden Geçmiş Geçmiş Dönem 1 Ocak - 30 Haziran 2022
<b>B. YATIRIM FAALİYETLERİNDEN KAYNAKLANAN NAKİT AKIŞLARI</b>		<b>(47.095.336)</b>	<b>(18.681.428)</b>
Maddi ve maddi olmayan duran varlıkların satışından kaynaklanan nakit girişleri			
<i>Maddi duran varlıkların satışından kaynaklanan nakit girişleri</i>	12	865.343	4.234.935
Maddi ve maddi olmayan duran varlık alımından kaynaklanan nakit çıkışları	12, 13	(44.955.273)	(22.938.904)
Verilen nakit avans ve borçlar			
<i>Verilen diğer nakit avans ve borçlar</i>		(3.005.406)	22.541
<b>C. FİNANSMAN FAALİYETLERİNDEN NAKİT AKIŞLARI</b>		<b>18.907.729</b>	<b>41.876.774</b>
Pay ve diğer özkaynağa dayalı araçların ihracından kaynaklanan nakit girişleri			
<i>Pay ihracından kaynaklanan nakit girişleri</i>		-	-
Borçlanmadan kaynaklanan nakit girişleri	5	95.974.293	85.973.200
Borç ödemelerine ilişkin nakit çıkışları	5	(89.749.236)	(30.592.503)
Kira sözleşmelerinden kaynaklanan borç ödemelerine ilişkin nakit çıkışları	5	(10.723.924)	(4.146.046)
Sermaye avansı		27.758.120	-
Ödenen temettümler		-	(600.000)
Ödenen faiz		(11.320.363)	(9.060.673)
Alınan faiz		6.968.839	302.796
<b>YABANCI PARA ÇEVİRİM FARKLARININ ETKİSİNDEN ÖNCE NAKİT VE NAKİT BENZERLERİNDEKİ NET ARTIŞ (AZALIŞ)</b>		<b>(19.462.554)</b>	<b>(5.960.337)</b>
Yabancı para çevrim farklarının nakit ve nakit benzerleri üzerindeki etkisi		-	-
<b>D. NAKİT VE NAKİT BENZERLERİNDEKİ NET ARTIŞ (AZALIŞ)</b>		<b>(19.462.554)</b>	<b>(5.960.337)</b>
<b>E. DÖNEM BAŞI NAKİT VE NAKİT BENZERLERİ</b>	<b>4</b>	<b>43.059.014</b>	<b>19.905.212</b>
<b>F. DÖNEM SONU NAKİT VE NAKİT BENZERLERİ (D+E)</b>	<b>4</b>	<b>23.596.460</b>	<b>13.944.875</b>

Takip eden dipnotlar, konsolide finansal tabloların tamamlayıcı parçasını oluştururlar.

# DİTAŞ DOĞAN YEDEK PARÇA İMALAT VE TEKNİK A.Ş.

## 30 HAZİRAN 2023 TARİHİNDE SONA EREN HESAP DÖNEMİNE AİT KONSOLİDE FİNANSAL TABLOLARA İLİŞKİN DİPNOTLAR

(Tutarlar aksi belirtilmedikçe Türk Lirası (“TL”) olarak ifade edilmiştir.)

### DİPNOT 1 - ŞİRKET’İN ORGANİZASYONU VE FAALİYET KONUSU

Ditaş Doğan Yedek Parça İmalat ve Teknik A.Ş. (“Ditaş”, “Şirket” veya “Grup”), 1972 yılında kurulmuş ve Türkiye’de tescil edilmiştir. Şirket otomotiv yan sanayi içerisinde yer almakta ve her türlü kara nakil vasıtalarının direksiyon ve süspansiyon sistem parçalarının imalatını gerçekleştirmektedir. Şirket, Doğan Şirketler Grubu Holding A.Ş.’nin (“Doğan Holding”) doğrudan bağlı ortaklığıdır. Şirket’in nihai ortak pay sahibi Aydın Doğan ve Doğan Ailesi (Işıl Doğan, Arzuhan Yalçındağ, Vuslat Sabancı, Hanzade V. Doğan Boyner ve Y. Begümhan Doğan Faralyalı)’dır.

Şirket, Sermaye Piyasası Mevzuatı ve Sermaye Piyasası Kurulu (“SPK”) düzenlemelerine tabi olup; payları 21 Mayıs 1991 tarihinden itibaren Borsa İstanbul A.Ş.’de (“BİST” veya Borsa İstanbul) işlem görmektedir. SPK’nın 30 Ekim 2014 tarih ve 31/1059 sayılı İlke Kararı ile değişik 23 Temmuz 2010 tarih ve 21/655 sayılı İlke Kararı gereğince; Merkezi Kayıt Kuruluşu A.Ş. (“MKK”) kayıtlarına göre, 30 Haziran 2023 tarihi itibarıyla Ditaş sermayesinin %31,76’üne (31 Aralık 2022: %31,76) karşılık gelen payların “dolaşımında” olduğu kabul edilmektedir (Dipnot 17). Ayrıca, 23 Şubat 2023 tarihi itibarıyla Ditaş sermayesinin %31,76’üne karşılık gelen payların “dolaşımında” olduğu kabul edilmektedir.

Şirket, 2014 yılı içinde ürettiği ürünlerin Amerika kıtasında satış ve pazarlama faaliyetlerini yürütmek üzere Amerika Birleşik Devletleri’nin New Jersey eyaletinde Ditaş America LLC unvanlı ve Asya Pasifik Ülkeleri’nde satış ve pazarlamasının yapılabilmesini teminen Çin Halk Cumhuriyeti’nde faaliyet gösterecek Ditaş Trading Shanghai Co. Ltd. unvanlı bağlı ortaklıklarını %100 pay sahibi olarak kurmuş olup Rusya’nın da dahil olduğu Bağımsız Devletler Topluluğu’nda satış ve pazarlamasının yapılabilmesini teminen Rusya Federasyonu’nda faaliyet gösterecek D Stroy Ltd. şirketini satın almıştır. Bağlı ortaklıklar 2015 yılı itibarıyla faaliyete geçmiştir. Ditaş Trading Shanghai Co. Ltd.’nin 25 Aralık 2019 tarihi itibarıyla tasfiye işlemleri tamamlanmış olup, bağlı ortaklığımız kapatılmıştır. Diğer bağlı ortaklıklarımız Ditaş America LLC ve D-Stroy Ltd. ise sırasıyla 7 Mayıs 2021 ve 16 Haziran 2021 tarihlerinde tasfiye işlemleri tamamlanarak kapatılmışlardır.

Şirket, 3 Aralık 2021 itibarıyla Profil Sanayi ve Ticaret A.Ş. ve 3S Kalıp Aparat Makine Sanayi ve Ticaret A.Ş. şirketlerinin %70’ini satın almıştır.

30 Eylül 2022 itibarıyla Profil Sanayi ve Ticaret A.Ş. ve 3S Kalıp Aparat Makine Sanayi ve Ticaret A.Ş. şirketleri birleşmeye tabi olmuştur.

Şirket’in bağlı ortaklıklarının temel faaliyet konuları ve faaliyette bulunduğu ülkeler aşağıda belirtilmiştir:

Bağlı Ortaklıklar	Ana faaliyeti	Kuruluş ve faaliyet yeri	Sermavedeki pay oranı (%)	
			30 Haziran 2023	31 Aralık 2022
Profil Sanayi ve Ticaret A.Ş.	Otomotiv yan sanayi ürünlerinin satış ve pazarlaması	Türkiye	70,00	70,00
3S Kalıp Aparat* Makina Sanayi ve Tic. A.Ş.	Otomotiv yan sanayi ürünlerinin satış ve pazarlaması	Türkiye	-	-
Profilsan GMBH	Otomotiv yan sanayi ürünlerinin satış ve pazarlaması	Almanya	70,00	70,00

\*3S Kalıp Aparat Makine San. Ve Tic. A.Ş. şirketi 14.09.2022 tarihinde Profil Sanayi ve Ticaret A. Ş. ile birleşmiştir.

Ana ortaklığın kayıtlı adresi, Kayseri Yolu Üzeri 3. km. 51100 Niğde’dir.

30 Haziran 2023 tarihi itibarıyla Grup bünyesinde istihdam edilen personel sayısı 611 kişidir (31 Aralık 2022: 610).

# DİTAŞ DOĞAN YEDEK PARÇA İMALAT VE TEKNİK A.Ş.

## 30 HAZİRAN 2023 TARİHİNDE SONA EREN HESAP DÖNEMİNE AİT KONSOLİDE FİNANSAL TABLOLARA İLİŞKİN DİPNOTLAR

(Tutarlar aksi belirtilmedikçe Türk Lirası (“TL”) olarak ifade edilmiştir.)

### DİPNOT 2 - FİNANSAL TABLOLARIN SUNUMUNA İLİŞKİN ESASLAR

#### 2.1 Sunuma İlişkin Temel Esaslar

##### 2.1.1 Finansal Tabloların Hazırlanma ve Sunum Esasları

###### Uygulanan Finansal Raporlama Standartları

Grup’un konsolide finansal tabloları, Sermaye Piyasası Kurulu’nun (“SPK”) 13 Haziran 2013 tarih ve 28676 sayılı Resmi Gazete’ de yayınlanan Seri II, 14.1 no’lu “Sermaye Piyasasında Finansal Raporlamaya İlişkin Esaslar Tebliği” (“Tebliğ”) hükümlerine uygun olarak hazırlanmış olup Tebliğin 5. Maddesine göre Kamu Gözetimi Muhasebe ve Denetim Standartları Kurumu (“KGK”) tarafından yayımlanan Türkiye Finansal Raporlama Standartları ile bunlara ilişkin ek ve yorumları (“TFRS’ler”) esas alınmıştır.

Konsolide finansal tablolar, KGK tarafından 4 Ekim 2022 tarihinde yayımlanan “TFRS Taksonomisi Hakkında Duyuru” ile SPK tarafından yayımlanan Finansal Tablo Örnekleri ve Kullanım Rehberi’nde belirlenmiş olan formatlara uygun olarak sunulmuştur.

Grup, yasal muhasebe kayıtlarını Vergi Mevzuatı’na ve T.C. Maliye Bakanlığı tarafından yayımlanan Tek Düzen Hesap Planı (Muhasebe Sistemi Uygulama Genel Tebliği)’na uygun olarak tutmakta ve Türk Lirası cinsinden hazırlamaktadır.

Konsolide finansal tablolar, gerçeğe uygun değerlerinden gösterilen finansal varlıklar dışında, tarihi maliyet esasına göre hazırlanmaktadır.

###### Yüksek enflasyon dönemlerinde finansal tabloların düzeltilmesi

Kamu Gözetimi Kurumu, 20 Ocak 2022 tarihinde, Türkiye Finansal Raporlama Standartları, Büyük ve Orta Boy İşletmeler için Finansal Raporlama Standardı Kapsamında Yüksek Enflasyonlu Ekonomilerde Finansal Raporlamanın Uygulanması ile ilgili açıklamada bulunmuştur. Buna göre, TFRS’yi uygulayan işletmelerin 2021 yılına ait finansal tablolarında TMS 29 Yüksek Enflasyonlu Ekonomilerde Finansal Raporlama kapsamında herhangi bir düzeltme yapmalarına gerek bulunmadığı belirtilmiştir.

###### *Fonksiyonel ve raporlama para birimi*

Her bir Grup işletmesinin finansal tablolarına dahil edilmiş olan kalemler işletmenin faaliyet gösterdiği temel ekonomik ortamda geçerli olan para birimi (“fonksiyonel para birimi”) kullanılarak ölçülür. Konsolide finansal tablolar, Ditaş’ın fonksiyonel ve raporlama para birimi olan Türk Lirası cinsinden sunulur.

##### 2.1.2 Konsolidasyon esasları

Konsolide finansal tablolar, aşağıda bölümlerde beyan edilen esaslar çerçevesindeki ana şirket Ditaş ve Bağlı Ortaklıkları’na (tümü “Grup” olarak ifade edilmiştir) ait hesapları içerir. Konsolidasyon kapsamına dahil edilen şirketlerin finansal tablolarının hazırlanması sırasında, tarihi maliyet esasına göre tutulan kayıtlarına Dipnot 2.1.1 ve Dipnot 2.1.2’de belirtilen finansal tabloların hazırlanma ilkelerine uygunluk ve Grup tarafından uygulanan muhasebe politikalarına ve sunum biçimlerine uyumluluk açısından, gerekli düzeltme ve sınıflandırmalar yapılmıştır. Konsolidasyon kapsamına dahil edilen şirketlerin finansal tabloları Grup tarafından uygulanan muhasebe politikaları ve sunum biçimleri gözetilerek TMS’ye uygun olarak hazırlanmıştır.

## DİTAŞ DOĞAN YEDEK PARÇA İMALAT VE TEKNİK A.Ş.

### 30 HAZİRAN 2023 TARİHİNDE SONA EREN HESAP DÖNEMİNE AİT KONSOLİDE FİNANSAL TABLOLARA İLİŞKİN DİPNOTLAR

(Tutarlar aksi belirtilmedikçe Türk Lirası ("TL") olarak ifade edilmiştir.)

#### DİPNOT 2 - FİNANSAL TABLOLARIN SUNUMUNA İLİŞKİN ESASLAR (Devamı)

##### 2.1 Sunuma İlişkin Temel Esaslar (Devamı)

###### *Bağlı Ortaklıklar*

Bağlı ortaklıklar, Ditaş'ın doğrudan olarak kontrol ettiği işletmelerden oluşmaktadır.

Kontrol, Grup'un aşağıdaki şartları sağlaması ile sağlanır:

- Yatırım yapılan şirket/varlık üzerinde gücünün olması,
- Yatırım yapılan şirket/varlıktan elde edeceği değişken getirilere açık olması ya da bu getirilere hakkı olması ve
- Getiriler üzerinde etkisi olabilecek şekilde gücünü kullanabilmesi.

Yukarıda listelenen kriterlerin en az birinde herhangi bir değişiklik oluşmasına neden olabilecek bir durumun ya da olayın ortaya çıkması halinde Grup yatırımının üzerinde kontrol gücünün olup olmadığını yeniden değerlendirir.

Grup, aşağıdaki unsurlar da dahil olmak üzere, ilgili yatırımdaki oy çoğunluğunun kontrol gücü sağlamak için yeterli olup olmadığını değerlendirmesinde konuyla ilgili tüm olayları ve şartları göz önünde bulundurur:

- Grup'un sahip olduğu oy hakkı ile diğer hissedarların sahip olduğu oy hakkının karşılaştırılması,
- Grup ve diğer hissedarların sahip olduğu potansiyel oy hakları,
- Sözleşmeye bağlı diğer anlaşmalardan doğan haklar ve
- Grup'un karar verilmesi gereken durumlarda ilgili faaliyetleri yönetmede (geçmiş dönemlerdeki genel kurul toplantılarında yapılan oylamalar da dahil olmak üzere) mevcut gücünün olup olmadığını gösterebilecek diğer olay ve şartlar.

Bağlı Ortaklıklar, kontrolün Grup'a geçtiği tarihten itibaren konsolide edilirler ve kontrolün ortadan kalktığı tarih itibarıyla konsolidasyon kapsamından çıkarılırlar. Grup'un etkin ortaklık oranını etkileyen doğrudan ve/veya bağlı ortaklıkları üzerinden dolaylı olarak sahip olduğu bir nitelikte bir payı bulunmamaktadır.

Grup içi işlemler ve bakiyeler konsolidasyon kapsamında karşılıklı olarak silinmektedir. Ditaş'ın ve bağlı ortaklıklarının, bağlı ortaklıklarda sahip olduğu paylara ilişkin elde ettiği kar payları, özsermayeden ve ilgili dönem gelirinden elimine edilmektedir.

Hesap dönemi içinde satın alınan veya elden çıkarılan Bağlı Ortaklıklar operasyonlar üzerindeki kontrolün Grup'a transfer olduğu tarihten itibaren konsolidasyon kapsamına alınmış ve kontrolün ortadan kalktığı tarih itibarıyla da konsolidasyon kapsamı dışında tutulmuştur. Kontrol gücü olmayan paylar negatif bakiye ile sonuçlansa dahi, toplam kapsamlı gelir ana ortaklık pay sahiplerine ve kontrol gücü olmayan paylara aktarılır.

Yıl içinde satın alınan veya elden çıkarılan bağlı ortaklıkların gelir ve giderleri, satın alım tarihinden elden çıkarma tarihine kadar konsolide kar veya zarar ve diğer kapsamlı gelir tablosuna dahil edilir.

# DİTAŞ DOĞAN YEDEK PARÇA İMALAT VE TEKNİK A.Ş.

## 30 HAZİRAN 2023 TARİHİNDE SONA EREN HESAP DÖNEMİNE AİT KONSOLİDE FİNANSAL TABLOLARA İLİŞKİN DİPNOTLAR

(Tutarlar aksi belirtilmedikçe Türk Lirası ("TL") olarak ifade edilmiştir.)

### DİPNOT 2 - FİNANSAL TABLOLARIN SUNUMUNA İLİŞKİN ESASLAR (Devamı)

#### 2.1 Sunuma İlişkin Temel Esaslar (Devamı)

##### *Ortaklık payındaki değişiklikler*

Kontrol kaybı ile sonuçlanmayan, kontrol gücü olmayan paylarla olan işlemler Grup tarafından Grup'un ortaklarla olan işlemleri olarak ele alınır. Ortaklık payındaki bir değişiklik, bağlı ortaklıktaki göreceli paylarını yansıtmak üzere, kontrolü olan ve kontrolü olmayan payların defter değerleri arasındaki düzeltmeler ile sonuçlanır. Kontrol gücü olmayan paylara yapılan düzeltme tutarı ile ödenen veya alınan herhangi bir tutar arasındaki fark Ditaş'ın ortaklarının özkaynakları altında ayrı bir fonda muhasebeleştirilir.

30 Haziran 2023 ve 31 Aralık 2022 tarihleri itibarıyla konsolidasyona tabi tutulan bağlı ortaklıklar ve ortaklık oranları aşağıda gösterilmiştir:

	<b>Etkin Ortaklık Oranları (%)</b> <b>30 Haziran 2023</b>	<b>Etkin Ortaklık Oranları (%)</b> <b>31 Aralık 2022</b>
Profil Sanayi ve Ticaret A.Ş.	70,00	70,00
Profilsan GMBH	70,00	70,00

#### 2.1.3 Netleştirme/Mahsup

Finansal varlık ve yükümlülükler, gerekli kanuni hak olması, söz konusu varlık ve yükümlülükleri net olarak değerlendirme amacı olması veya varlıkların elde edilmesi ile yükümlülüklerin yerine getirilmesinin eş zamanlı olması durumlarında net olarak gösterilirler.

#### 2.1.4 Karşılaştırmalı bilgiler ve önceki dönem tarihli finansal tablolarının düzeltilmesi

Finansal durum ve performans eğilimlerinin tespitine imkan vermek üzere, Grup'un konsolide finansal tabloları önceki dönemle karşılaştırmalı olarak hazırlanmaktadır. Grup, 30 Haziran 2023 tarihli konsolide finansal durum tablosunu 31 Aralık 2022 tarihli finansal durum tablosu ile; 1 Ocak - 30 Haziran 2023 hesap dönemine ait kar veya zarar ve diğer kapsamlı gelir tablosu, nakit akış tablosu ve özkaynaklar değişim tablosunu da 1 Ocak - 31 Aralık 2022 hesap dönemine ait ilgili finansal tablolar ile karşılaştırmalı olarak düzenlenmiştir. Cari dönem konsolide finansal tabloların sunumu ile uygunluk sağlanması açısından karşılaştırmalı bilgiler gerekli görüldüğünde yeniden sınıflandırılır ve önemli farklılıklar açıklanır.

#### 2.1.5 Önemli muhasebe politikaları ve tahminlerindeki değişiklik ve hatalar ile önceki dönem finansal tablolarının yeniden düzenlenmesi

Yeni bir TMS'nin ilk kez uygulanmasından kaynaklanan muhasebe politikası değişiklikleri, söz konusu TMS'nin, geçiş hükümlerinde uygun olarak geriye veya ileriye dönük olarak uygulanmaktadır. Tespit edilen önemli muhasebe hataları geriye dönük olarak uygulanır ve önceki dönem finansal tabloları yeniden düzenlenir. Muhasebe tahminlerindeki değişiklikler, yalnızca bir döneme ilişkin ise değişikliğin yapıldığı cari dönemde, gelecek dönemlere ilişkin ise hem değişikliğin yapıldığı dönemde hem de ileriye yönelik olarak uygulanır.

## DİTAŞ DOĞAN YEDEK PARÇA İMALAT VE TEKNİK A.Ş.

### 30 HAZİRAN 2023 TARİHİNDE SONA EREN HESAP DÖNEMİNE AİT KONSOLİDE FİNANSAL TABLOLARA İLİŞKİN DİPNOTLAR

(Tutarlar aksi belirtilmedikçe Türk Lirası (“TL”) olarak ifade edilmiştir.)

#### DİPNOT 2 - FİNANSAL TABLOLARIN SUNUMUNA İLİŞKİN ESASLAR (Devamı)

##### 2.1 Sunuma İlişkin Temel Esaslar (Devamı)

##### 2.1.6 Yeni ve revize edilmiş Türkiye Finansal Raporlama Standartları (“TFRS”)

Cari dönemde, Grup’un finansal performansı, finansal durum tablosu, sunum veya dipnot açıklamalarını etkileyen herhangi bir standart veya yorum bulunmamaktadır. Bununla birlikte aşağıda cari dönemde geçerli olup Grup’un konsolide finansal tablolarına etkisi olmayan standartlar ile henüz yürürlüğe girmemiş ve Grup tarafından da erken uygulanması benimsenmemiş standartlar ve yorumlara ilişkin detaylara yer verilmiştir.

*a. 30 Haziran 2023 tarihi itibarıyla yürürlükte olan yeni standartlar ile mevcut önceki standartlara getirilen değişiklikler ve yorumlar:*

- **TMS 1, Uygulama Bildirimi 2 ve TMS 8’deki dar kapsamlı değişiklikler;** 1 Ocak 2023 tarihinde veya bu tarihten sonra başlayan yıllık raporlama dönemlerinde geçerlidir. Bu değişiklikler muhasebe politikası açıklamalarını iyileştirmeyi ve finansal tablo kullanıcılarının muhasebe tahminlerindeki değişiklikler ile muhasebe politikalarındaki değişiklikleri ayırt etmelerine yardımcı olmayı amaçlamaktadır.
- **TMS 12, Tek bir işlemde kaynaklanan varlık ve yükümlülüklerle ilişkin ertelenmiş vergiye ilişkin değişiklik;** 1 Ocak 2023 tarihinde veya bu tarihten sonra başlayan yıllık raporlama dönemlerinde geçerlidir. Bu değişiklikler, şirketler tarafından ilk defa finansal tablolara alındığında vergilendirilebilir ve indirilebilir geçici farkların eşit tutarlarda oluşmasına neden olan işlemler üzerinden ertelenmiş vergi muhasebeleştirilmelerini gerektirmektedir.
- **TFRS 17, ‘Sigorta Sözleşmeleri’;** 1 Ocak 2023 tarihinde veya bu tarihten sonra başlayan yıllık raporlama dönemlerinde geçerlidir. Bu standart, hali hazırda çok çeşitli uygulamalara izin veren TFRS 4’ün yerine geçmektedir. TFRS 17, sigorta sözleşmeleri ile isteğe bağlı katılım özelliğine sahip yatırım sözleşmeleri düzenleyen tüm işletmelerin muhasebesini temelden değiştirecektir.

Bununla birlikte, Kamu Gözetimi Kurumu’nun (KGK) Türkiye Sigorta, Reasürans ve Emeklilik Şirketleri Birliği’ne gönderdiği 06.04.2023 tarihli yazısında sigorta, reasürans şirketleri ile emeklilik şirketleri, bu şirketlerde ortaklıkları/yatırımları bulunan bankalar ve yine bu şirketlerde ortaklıkları/yatırımları bulunan diğer şirketlere ait konsolide ve bireysel finansal tablolarda TFRS 17’nin 1/1/2024 tarihinden itibaren uygulanmasının yerinde olacağı kanaatine ulaşıldığı bildirilmiştir.

- **TMS 12 ‘de değişiklik, Uluslararası vergi reformu – Sütun iki model kuralları;** Ertelenmiş vergi istisnası ve istisna uygulandığının açıklanması yürürlüğe girmiştir. Diğer açıklama gereklilikleri 1 Ocak 2023 veya sonrasında başlayan yıllık hesap dönemleri için geçerlidir. Bu değişiklikler şirketlere Ekonomik İşbirliği ve Kalkınma Örgütü tarafından uluslararası vergi reformundan kaynaklanan ertelenmiş vergilerin muhasebeleştirilmesinden geçici olarak muafiyet sağlamaktadır. Değişiklikler ayrıca etkilenen şirketler için hedeflenen açıklama gerekliliklerini de içermektedir.

## DİTAŞ DOĞAN YEDEK PARÇA İMALAT VE TEKNİK A.Ş.

### 30 HAZİRAN 2023 TARİHİNDE SONA EREN HESAP DÖNEMİNE AİT KONSOLİDE FİNANSAL TABLOLARA İLİŞKİN DİPNOTLAR

(Tutarlar aksi belirtilmedikçe Türk Lirası (“TL”) olarak ifade edilmiştir.)

#### DİPNOT 2 - FİNANSAL TABLOLARIN SUNUMUNA İLİŞKİN ESASLAR (Devamı)

##### 2.1 Sunuma İlişkin Temel Esaslar (Devamı)

##### *b. 30 Haziran 2023 tarihi itibarıyla yayımlanmış ancak henüz yürürlüğe girmemiş olan standartlar, değişiklikler ve yorumlar:*

- **TMS 1, Sözleşme koşulları olan uzun vadeli yükümlülüklerle ilişkin değişiklik;** 1 Ocak 2024 tarihinde veya bu tarihten sonra başlayan yıllık raporlama dönemlerinde geçerlidir. Bu değişiklikler, işletmenin raporlama döneminden sonraki on iki ay içinde uyması gereken koşulların bir yükümlülüğün sınıflandırmasını nasıl etkilediğine açıklık getirmektedir.
- **TFRS 16, Satış ve geri kiralama işlemleri;** 1 Ocak 2024 tarihinde veya bu tarihten sonra başlayan yıllık raporlama dönemlerinde geçerlidir. Bu değişiklikler, işletmenin TFRS 16’daki bir satış ve geri kiralama işlemini işlem tarihinden sonra nasıl muhasebeleştirdiğini açıklayan satış ve geri kiralama hükümlerini içerir. Kira ödemelerinin bir kısmı veya tamamı bir endekse veya orana bağlı olmayan değişken kira ödemelerinden oluşan satış ve geri kiralama işlemlerinin etkilenmesi muhtemeldir.
- **TMS 7 ve TFRS 7 ‘deki tedarikçi finansman anlaşmalarına ilişkin değişiklikler;** 1 Ocak 2024 tarihinde veya bu tarihten sonra başlayan yıllık raporlama dönemlerinde geçerlidir. Bu değişiklikler tedarikçi finansman anlaşmalarının ve işletmelerin yükümlülükleri, nakit akışları ve likidite risklerinin üzerindeki etkilerine dair şeffaflığı arttırmak için açıklama yapılmasını gerektirir. Açıklama gereklilikleri, UMSK (Uluslararası Muhasebe Standartları Kurumu)’nun, yatırımcıların, bazı şirketlerin tedarikçi finansmanı anlaşmalarının yeterince açık olmadığı ve yatırımcıların analizini engellediği yönündeki endişelerine verdiği yanıtıdır.
- **TSRS 1, “Sürdürülebilirlikle ilgili Finansal Bilgilerin Açıklanmasına İlişkin Genel Hükümler”;** 1 Ocak 2024 tarihinde veya bu tarihten sonra başlayan yıllık raporlama dönemlerinde geçerlidir. Bu, standartların yerel kanunlar veya düzenlemeler tarafından onaylanmasına tabidir. Bu standart, bir şirketin değer zinciri içerisindeki sürdürülebilirlikle ilgili maruz kaldığı tüm ciddi riskler ve fırsatların açıklanmasına yönelik temel çerçeveyi içerir.
- **TSRS 2, “İklimle ilgili açıklamalar”;** 1 Ocak 2024 tarihinde veya bu tarihten sonra başlayan yıllık raporlama dönemlerinde geçerlidir. Bu, standartların yerel kanunlar veya düzenlemeler tarafından onaylanmasına tabidir. Bu standart, şirketlerin iklimle ilgili riskler ve fırsatlar hakkında açıklama gerekliliklerini belirleme konusundaki ilk standarttır.

Grup, söz konusu standartların uygulanması sonucunda konsolide finansal tablolarında oluşabilecek etkileri yukarıda belirtilenler haricinde henüz belirlememiş olup, söz konusu farkların konsolide finansal tabloları üzerinde önemli bir etkisinin olmasını beklememektedir.

##### 2.2 Önemli Muhasebe Politikalarının Özeti

Konsolide finansal tablolar hazırlanırken uygulanan temel muhasebe politikaları aşağıda belirtilmiştir. Bu politikalar aksi belirtilmedikçe, sunulan yıllar için tutarlı bir şekilde uygulanmıştır.

## **DİTAŞ DOĞAN YEDEK PARÇA İMALAT VE TEKNİK A.Ş.**

### **30 HAZİRAN 2023 TARİHİNDE SONA EREN HESAP DÖNEMİNE AİT KONSOLİDE FİNANSAL TABLOLARA İLİŞKİN DİPNOTLAR**

(Tutarlar aksi belirtilmedikçe Türk Lirası (“TL”) olarak ifade edilmiştir.)

#### **DİPNOT 2 - FİNANSAL TABLOLARIN SUNUMUNA İLİŞKİN ESASLAR (Devamı)**

##### **2.2 Önemli Muhasebe Politikalarının Özeti (Devamı)**

###### **İlişkili taraflar**

İlişkili taraflar, konsolide finansal tablolarını hazırlayan işletmeyle (raporlayan işletme) ilişkili olan kişi veya işletmedir.

- (a) Bir kişi veya bu kişinin yakın ailesinin bir üyesi, aşağıdaki durumlarda raporlayan işletmeyle ilişkili sayılır. Söz konusu kişinin,
  - (i) Raporlayan işletme üzerinde kontrol veya müşterek kontrol gücüne sahip olması durumunda,
  - (ii) Raporlayan işletme üzerinde önemli etkiye sahip olması durumunda,
  - (iii) Raporlayan işletmenin veya raporlayan işletmenin bir ana ortaklığının kilit yönetici personelinin bir üyesi olması durumunda.
- (b) Aşağıdaki koşullardan herhangi birinin mevcut olması halinde işletme raporlayan işletme ile ilişkili sayılır:
  - (i) İşletme ve raporlayan işletmenin aynı grubun üyesi olması halinde (yani her bir ana ortaklık, bağlı ortaklık ve diğer bağlı ortaklık diğerleri ile ilişkilidir).
  - (ii) İşletmenin, diğer işletmenin (veya diğer işletmenin de üyesi olduğu bir grubun üyesinin) iştiraki ya da iş ortaklığı olması halinde.
  - (iii) Her iki işletmenin de aynı bir üçüncü tarafın iş ortaklığı olması halinde.
  - (iv) İşletmelerden birinin üçüncü bir işletmenin iş ortaklığı olması ve diğer işletmenin söz konusu üçüncü işletmenin iştiraki olması halinde.
  - (v) İşletmenin, raporlayan işletmenin ya da raporlayan işletmeyle ilişkili olan bir işletmenin çalışanlarına ilişkin olarak işten ayrılma sonrasında sağlanan fayda planlarının olması halinde. Raporlayan işletmenin kendisinin böyle bir planının olması halinde, sponsor olan işverenler de raporlayan işletme ile ilişkilidir.
  - (vi) İşletmenin (a) maddesinde tanımlanan bir kişi tarafından kontrol veya müştereken kontrol edilmesi halinde.
  - (vii) (a) maddesinin (i) bendinde tanımlanan bir kişinin işletme üzerinde önemli etkisinin bulunması veya söz konusu işletmenin (ya da bu işletmenin ana ortaklığının) kilit yönetici personelinin bir üyesi olması halinde.

İlişkili tarafla yapılan işlem, raporlayan işletme ile ilişkili bir taraf arasında kaynakların, hizmetlerin ya da yükümlülüklerin, bir bedel karşılığı olup olmadığına bakılmaksızın transferidir.

Yukarıdaki açıklamalar ışığında TMS 24 ile de uyumlu olarak, Doğan Şirketler Grubu Holding A.Ş.’nin, doğrudan veya dolaylı olarak iştirak ettiği tüzel kişiler; Şirket üzerinde doğrudan veya dolaylı olarak; tek başına veya birlikte kontrol gücüne sahip gerçek ve tüzel kişi ortaklar ile bunların yakın aile üyeleri (ikinci dereceye kadar) ve bunlar tarafından doğrudan veya dolaylı olarak, tek başına veya birlikte kontrol edilen tüzel kişiler ile bunların önemli etkiye sahip olduğu ve/veya kilit yönetici personel olarak görev aldığı tüzel kişiler; Şirket’in bağlı ortaklığı ile Yönetim Kurulu Üyeleri, kilit yönetici personeli ile bunların yakın aile üyeleri (ikinci dereceye kadar) ve bunlar tarafından doğrudan veya dolaylı olarak, tek başına veya birlikte kontrol edilen tüzel kişiler, ilişkili taraflar olarak kabul edilmiştir (Dipnot 26).

###### **Nakit ve nakit benzerleri**

Nakit ve nakit benzeri değerler, eldeki nakit, banka mevduatları ile tutarı belirli, nakde kolayca çevrilebilen kısa vadeli ve yüksek likiditeye sahip ve değerindeki değişim riski önemsiz olan ve vadesi 3 ay veya daha kısa olan yatırımları içermektedir (Dipnot 4).



# DİTAŞ DOĞAN YEDEK PARÇA İMALAT VE TEKNİK A.Ş.

## 30 HAZİRAN 2023 TARİHİNDE SONA EREN HESAP DÖNEMİNE AİT KONSOLİDE FİNANSAL TABLOLARA İLİŞKİN DİPNOTLAR

(Tutarlar aksi belirtilmedikçe Türk Lirası (“TL”) olarak ifade edilmiştir.)

### DİPNOT 2 - FİNANSAL TABLOLARIN SUNUMUNA İLİŞKİN ESASLAR (Devamı)

#### 2.2 Önemli Muhasebe Politikalarının Özeti (Devamı)

##### Ticari alacaklar ve şüpheli alacak karşılıkları

Grup tarafından bir alıcıya ürün veya hizmet sağlanması sonucunda oluşan ticari alacaklar tahakkuk etmemiş finansman gelirlerinden (“vadeli satışlardan kaynaklanan kazanılmamış finansman geliri”) netleştirilmiş olarak gösterilirler. Tahakkuk etmemiş finansman gelirleri, orijinal fatura değerinden kayda alınan alacakların izleyen dönemlerde elde edilecek tutarlarının “etkin faiz yöntemi” ile iskonto edilmesi ile hesaplanır. Etkin faiz oranı; finansal varlığın beklenen ömrü boyunca gelecekteki tahmini nakit tahsilatlarını ya da ödemelerini ilgili finansal varlığın bugünkü değerine indirgeyen orandır. İndirgeme işlemi “bileşik faiz esasına göre” yapılır. Bu yöntemde kullanılan ve bileşik faiz esasıyla belirlenen oran “etkin faiz oranı” olarak adlandırılmaktadır. Belirlenmiş faiz oranı olmayan kısa vadeli alacaklar, etkin faiz oranının etkisinin çok büyük olmaması durumunda, maliyet değerleri üzerinden gösterilir (Dipnot 6).

Grup, konsolide finansal tablolarında itfa edilmiş maliyet bedelinden muhasebeleştirilen, önemli bir finansman bileşeni içermeyen, ticari alacaklarının değer düşüklüğü hesaplamalarında TFRS 9 Standardı’nda yer alan “basitleştirilmiş yaklaşım”ı uygulamayı tercih etmiştir.

TFRS 9 Standardı, “Basitleştirilmiş yaklaşım”ı; kapsamında, ticari alacakların TFRS 9 Standardı’nda düzenlendiği üzere geçerli sebepler ile değer düşüklüğüne uğramadığının kabul edildiği durumlarda, ticari alacaklara ilişkin zarar karşılıklarını “ömür boyu beklenen kredi zararlarına” eşit bir tutardan ölçmektedir.

1 Ocak 2018 tarihinden önce yürürlükte olan TMS 39, “Finansal Araçlar: Muhasebeleştirme ve Ölçme” Standardı’nda yer alan “gerçekleşen kredi zararları modeli” yerine TFRS 9, “Finansal Araçlar” Standardı’nda “beklenen kredi zararları modeli” tanımlanmıştır. Beklenen kredi zararları, finansal araçların, beklenen ömürleri boyunca oluşması muhtemel kredi zararlarının, geçmiş istatistiklere göre ağırlıklandırılmış bir tahminidir. Beklenen kredi zararlarının hesaplamasında, geçmiş kredi zararı deneyimleri ile birlikte, Grup’un geleceğe yönelik tahminleri de dikkate alınmaktadır.

Grup’un olağan ticari faaliyet döngüsü dikkate alındığında, vadesi bu olağan ticari faaliyet döngüsünün dışına sarkan ticari alacakları için, ticari alacağın idari ve/veya kanuni takipte olması, teminatlı veya teminatsız olması, objektif bir bulgu olup olmadığı vb. durumları da değerlendirmek suretiyle şüpheli alacak karşılığı ayırıp ayırmamayı değerlendirmektedir. Söz konusu bu karşılığın tutarı, alacağın kayıtlı değeri ile tahsili mümkün tutar arasındaki farktır. Tahsili mümkün tutar, teminatlardan ve güvencelerden tahsil edilebilecek tutarlar da dahil olmak üzere beklenen nakit girişlerinin, başlangıçta oluşan alacağın orijinal etkin faiz oranı esas alınarak iskonto edilen cari değeridir.

Grup, gerçekleşmiş değer düşüklüğü zararları ile birlikte ticari alacakları belirli sebeplerle değer düşüklüğüne uğramadığı durumlarda, TFRS 9 kapsamında ticari alacakları için ömür boyu beklenen kredi zararlarına eşit bir tutarda beklenen kredi zarar karşılığı muhasebeleştirmektedir. Beklenen kredi zarar karşılığı hesaplaması Grup’un geçmiş kredi zararı deneyimleri ve ileriye yönelik makroekonomik göstergelere dayanarak belirlediği beklenen kredi zarar oranı ile yapılmaktadır. Beklenen kredi zarar karşılıklarındaki değişim esas faaliyetlerden diğer gelirlere ve giderlere kaydedilir (Dipnot 21).

Şüpheli alacak tutarına karşılık ayrılmasını takiben, şüpheli alacak tutarının tamamının veya bir kısmının tahsil edilmesi durumunda, tahsil edilen tutar ayrılan şüpheli alacak karşılığından düşülerek esas faaliyetlerden diğer gelirlere kaydedilir (Dipnot 6, 21).

## DİTAŞ DOĞAN YEDEK PARÇA İMALAT VE TEKNİK A.Ş.

### 30 HAZİRAN 2023 TARİHİNDE SONA EREN HESAP DÖNEMİNE AİT KONSOLİDE FİNANSAL TABLOLARA İLİŞKİN DİPNOTLAR

(Tutarlar aksi belirtilmedikçe Türk Lirası (“TL”) olarak ifade edilmiştir.)

#### DİPNOT 2 - FİNANSAL TABLOLARIN SUNUMUNA İLİŞKİN ESASLAR (Devamı)

##### 2.2 Önemli Muhasebe Politikalarının Özeti (Devamı)

###### Stoklar

Stoklar, satışı gerçekleştirme maliyetlerinden arındırılmış makul değer (net gerçekleştirilebilir değer) ya da maliyet bedelinden düşük olanı ile değerlendirilir. Stoklara dahil edilen maliyeti oluşturan unsurlar malzeme, işçilik ve genel üretim giderleridir. Ancak stokların maliyeti tüm satın alma maliyetlerini ve stokların mevcut durumuna ve konumuna getirilmesi için katılan diğer maliyetleri de içerir. Stokların birim maliyeti, hareketli ağırlıklı ortalama metodu ile belirlenir (Dipnot 8).

Stokların net gerçekleştirilebilir değeri maliyetinin altına düştüğünde, stoklar net gerçekleştirilebilir değerine indirgenir ve değer düşüklüğünün olduğu yılda konsolide kar veya zarar tablosuna gider olarak yansıtılır. Daha önce stokların net gerçekleştirilebilir değere indirgenmesine neden olan koşulların geçerliliğini kaybetmesi veya değişen ekonomik koşullar nedeniyle net gerçekleştirilebilir değerinde artış olduğu kanıtlandığı durumlarda, ayrılan değer düşüklüğü karşılığı iptal edilir. İptal edilen tutar önceden ayrılan değer düşüklüğü tutarı ile sınırlıdır.

###### Finansal varlıklar

Grup, finansal varlıklarını “itfa edilmiş maliyet bedeli” yöntemi ile muhasebeleştirilen finansal varlıklar ile “gerçeğe uygun değeri kar veya zarara yansıtılan” veya “gerçeğe uygun değeri diğer kapsamlı gelir tablosuna yansıtılan” finansal varlıklar olarak üç sınıfta muhasebeleştirmektedir. Sınıflandırma, finansal varlıklardan faydalanma amaçlarına göre belirlenen iş modeli ve beklenen nakit akışları esas alınarak yapılmaktadır. Grup yönetimi, finansal varlıklarının sınıflandırmasını satın alındıkları tarihte yapar.

###### (a) İtfa edilmiş maliyet bedelinden muhasebeleştirilen varlıklar

Grup yönetiminin “sözleşmeye dayalı nakit akışlarını tahsil etme iş modeli”ni benimsediği ve sözleşme şartlarının belirli tarihlerde sadece anapara ve anapara bakiyesinden kaynaklanan faiz ödemelerini içerdiği, sabit veya belirli ödemeleri olan, aktif bir piyasada işlem görmeyen ve türev araç olmayan finansal varlıkları, “itfa edilmiş maliyet bedelinden muhasebeleştirilen varlıklar” olarak sınıflandırılır. Vadeleri konsolide finansal durum tablosu tarihinden itibaren 12 aydan kısa ise dönen varlıklar, 12 aydan uzun ise duran varlıklar olarak sınıflandırılırlar. İtfa edilmiş maliyet bedelinden muhasebeleştirilen varlıklar, konsolide finansal durum tablosunda “ticari alacaklar”, “diğer alacaklar” ve “nakit ve nakit benzerleri” kalemlerini içermektedir. Bunlarla birlikte ticari alacaklar içerisinde yer alan, kabili rücu faktoring işlemleri kapsamında faktoring şirketlerinden tahsil edilen ticari alacaklar, söz konusu alacaklara ilişkin tahsilat riski devredilmediğinden itfa edilmiş maliyet bedelinden muhasebeleştirilen varlıklar olarak sınıflandırılmıştır.

###### Değer düşüklüğü

Grup, konsolide finansal tablolarda yer alan itfa edilmiş maliyet bedelinden muhasebeleştirilen ticari alacakların, önemli bir finansman bileşeni içermediği için, değer düşüklüğü hesaplamalarında, “kolaylaştırılmış” uygulamayı seçerek karşılık matrisi kullanmaktadır. Bu uygulama ile Grup, ticari alacaklar belirli sebeplerle değer düşüklüğüne uğramadığı durumlarda, beklenen kredi zarar karşılığını ömür boyu beklenen kredi zararlarına eşit bir tutardan ölçmektedir. Beklenen kredi zarar karşılığı hesaplaması Grup’un geçmiş kredi zararı deneyimleri ve ileriye yönelik makroekonomik göstergelere dayanarak belirlediği beklenen kredi zarar oranı ile yapılmaktadır.

## DİTAŞ DOĞAN YEDEK PARÇA İMALAT VE TEKNİK A.Ş.

### 30 HAZİRAN 2023 TARİHİNDE SONA EREN HESAP DÖNEMİNE AİT KONSOLİDE FİNANSAL TABLOLARA İLİŞKİN DİPNOTLAR

(Tutarlar aksi belirtilmedikçe Türk Lirası (“TL”) olarak ifade edilmiştir.)

#### DİPNOT 2 - FİNANSAL TABLOLARIN SUNUMUNA İLİŞKİN ESASLAR (Devamı)

##### 2.2 Önemli Muhasebe Politikalarının Özeti (Devamı)

###### (b) Gerçeğe uygun değeri muhasebeleştirilen varlıklar

“Gerçeğe uygun değeri muhasebeleştirilen varlıklar”; Grup yönetiminin sözleşmeye dayalı nakit akışlarını tahsil etme ve/veya satış yapma iş modelini benimsediği varlıklar gerçeğe uygun değerinden muhasebeleştirilen varlıklar olarak sınıflandırılır. Grup yönetim, ilgili varlıkları konsolide finansal durum tablosu tarihinden itibaren 12 ay içinde elden çıkarmaya niyetli değilse söz konusu varlıklar duran varlıklar olarak sınıflandırılırlar. Grup, özkaynağa dayalı finansal varlıklara yapılan yatırımlar için ilk muhasebeleştirme sırasında, söz konusu yatırıma ilişkin olarak gerçeğe uygun değer farkının konsolide diğer kapsamlı gelir tablosuna veya konsolide kar veya zarar tablosuna yansıtılan özkaynak yatırımı olmak üzere; daha sonra değiştirilemeyecek şekilde bir seçim yapar:

###### i) Gerçeğe uygun değeri kar veya zarara yansıtılan finansal varlıklar

Gerçeğe uygun değeri kar veya zarara yansıtılan finansal varlıklar; konsolide finansal durum tablosunda yer alan “türev araçlar” kalemleri ile piyasada kısa dönemde oluşan fiyat ve benzeri unsurlardaki dalgalanmalardan fayda sağlama amacıyla elde edilen veya elde edilme nedeninden bağımsız olarak, kısa dönemde kar sağlamaya yönelik bir portföyün parçası olan, alım satım amacıyla elde tutulan “finansal varlıklar” dan oluşmaktadır. Türev araçlar, gerçeğe uygun değerinin pozitif olması durumunda varlık, negatif olması durumunda ise yükümlülük olarak muhasebeleştirilmektedir. Grup’un türev araçları vadeli döviz alım-satım sözleşmelerine ilişkin işlemlerden oluşmaktadır. Gerçeğe uygun değeriyle ölçülen ve kar veya zarar tablosuyla ilişkilendirilen finansal varlıklar ise, konsolide finansal durum tablosuna ilk olarak işlem maliyetleri de dahil olmak üzere maliyet değerleri ile yansıtılır. Bu finansal varlıklar kayda alınmalarını izleyen dönemlerde gerçeğe uygun değerleri üzerinden değerlendirilir. Gerçekleşen ya da gerçekleşmeyen kazanç ve zararlar “finansman gelir/(giderleri)” içinde muhasebeleştirilir. Alınan kar payları, kar payı geliri olarak konsolide kar veya zarar tablosuna yansıtılır. Finansal riske karşı etkili bir koruma aracı olarak belirlenmemiş olan türev ürünleri teşkil eden bahse konu finansal varlıklar da gerçeğe uygun değer farkı kar veya zarara yansıtılan finansal varlıklar olarak sınıflandırılır.

##### Türev finansal araçlar ve riskten korunma muhasebesi

Türev finansal araçlar, ağırlıklı olarak vadeli döviz alım-satım sözleşmelerinden oluşmaktadır. Türev finansal araçların ilk olarak kayda alınmasında elde etme maliyeti kullanılmakta ve bunlara ilişkin işlem maliyetleri elde etme maliyetine dahil edilmektedir. Türev finansal araçlar kayda alınmalarını izleyen dönemlerde gerçeğe uygun değer ile değerlendirilmektedir. Tüm finansal türev araçlar gerçeğe uygun değeriyle ölçülen ve kar veya zarar tablosuyla ilişkilendirilen finansal varlıklar olarak sınıflandırılmaktadır. Türev finansal araçların gerçeğe uygun değerleri piyasada oluşan gerçeğe uygun değerlerinden veya indirgenmiş nakit akımı modelinin kullanılması suretiyle hesaplanmaktadır. Türev finansal araçlar gerçeğe uygun değerinin pozitif veya negatif olmasına göre finansal durum tablosunda sırasıyla varlık veya yükümlülük olarak kaydedilmektedirler.

Gelecekteki nakit akışların finansal riskten korunma muhasebesine konu edilmesi ve ilgili işlemlerin etkin olması durumunda finansal riskten korunma muhasebesine konu türev finansal araçların gerçeğe uygun değerindeki değişikliklerin etkin kısmı doğrudan özkaynaklar içerisinde, etkin olmayan kısmı ise kar veya zarar tablosunda kayıtlara alınır.

## DİTAŞ DOĞAN YEDEK PARÇA İMALAT VE TEKNİK A.Ş.

### 30 HAZİRAN 2023 TARİHİNDE SONA EREN HESAP DÖNEMİNE AİT KONSOLİDE FİNANSAL TABLOLARA İLİŞKİN DİPNOTLAR

(Tutarlar aksi belirtilmedikçe Türk Lirası ("TL") olarak ifade edilmiştir.)

#### DİPNOT 2 - FİNANSAL TABLOLARIN SUNUMUNA İLİŞKİN ESASLAR (Devamı)

##### 2.2 Önemli Muhasebe Politikalarının Özeti (Devamı)

Bağlayıcı bir taahhüdün veya gelecekteki tahmini bir işlemin nakit akım riskinden korunması işleminin, bir varlığın veya yükümlülüğün kayda alımı ile sonuçlanması durumunda, ilgili varlık ve yükümlülükler ilk kayda alındıklarında, önceden özkaynak içerisinde kayda alınmış olan ve bu varlık/yükümlülük ile ilişkili türev finansal araçlara ilişkin kazanç veya kayıplar, varlığın ya da yükümlülüğün başlangıç tutarının ölçümüne dahil edilir. Bir varlığın veya yükümlülüğün kayda alınması ile sonuçlanmayan finansal riskten korunma işleminde, özkaynak içerisinde yer alan tutarlar finansal riskten korunma kaleminin kar veya zarar tablosunu etkilediği dönemde kar veya zarar tablosu içerisinde kayda alınır. Finansal riskten korunma muhasebesi için gerekli şartları karşılamayan türev finansal araçların gerçeğe uygun değerindeki değişiklikler oluştuğu dönemde kar veya zarar tablosuna kaydedilir.

Finansal riskten korunma muhasebesine, finansal riskten korunma aracının kullanım süresinin dolması, satılması ya da kullanılması veya finansal riskten korunma muhasebesi için gerekli şartları karşılayamaz hale geldiği durumda son verilir. İlgili tarihte, özkaynak içerisinde kayda alınmış olan finansal riskten korunma aracından kaynaklanan kümülatif kazanç veya zarara işlemin gerçekleşmesinin beklendiği tarihe kadar özkaynakta yer vermeye devam edilir. Finansal riskten korunma işlemi gerçekleşmez ise özkaynak içindeki kümülatif net kazanç veya zarar, kar veya zarar tablosuna kaydedilir.

##### Kiralamalar

Eğer bir sözleşme, sözleşmede tanımlanan varlığın kullanımını kontrol etme hakkını, belirli bir süre için ve belirli bir bedel karşılığında devretmesi halini düzenliyorsa, bu sözleşmenin kiralama niteliği taşıdığı ya da bir kiralama işlemi içerdiği kabul edilir. Grup, bir sözleşmenin başlangıcında, sözleşmenin kiralama niteliği taşıyıp taşımadığını ya da kiralama işlemi içerip içermediğini değerlendirir. Grup, bir sözleşmenin tanımlanan bir varlığın kullanımını kontrol etme hakkını belirli bir süre için devredip devretmediğini değerlendirirken aşağıdaki koşulları göz önünde bulundurur:

- a) Kiralama sözleşmesinin konusunu oluşturan, açık veya zımni şekilde tanımlanabilir bir varlık bulunması,
- b) Kiracının, kiralama sözleşmesinin konusunu oluşturan tanımlı varlığın kullanımından sağlanacak ekonomik yararların tamamına yakınına elde etme hakkının olması,
- c) Kiracının, kiralama sözleşmesinin konusunu oluşturan tanımlı varlığın kullanımını yönetme hakkının olması. Aşağıda sayılan hallerde, kiracının kiralama sözleşmesinin konusunu oluşturan tanımlı varlığı yönetme hakkına sahip olduğu kabul edilmektedir:
  - i. Kiracının, kullanım süresi boyunca varlığı işletme hakkına sahip olması (veya varlığı kendi belirlediği şekilde işletmeleri için başkalarını yönlendirmesi) ve kiralayanın bu işletme talimatlarını değiştirme hakkının bulunmaması veya
  - ii. Kiracının, kullanım süresi boyunca varlığın nasıl ve ne amaçla kullanılacağını önceden belirleyecek şekilde varlığı (ya da varlığın belirli özelliklerini) tasarlamış olması.

Grup maliyet yöntemini uygularken, kullanım hakkı varlığını:

- a) Birikmiş amortisman ve birikmiş değer düşüklüğü zararları düşülmüş ve
- b) Kira yükümlülüğünün yeniden ölçümüne göre düzeltilmiş maliyeti üzerinden ölçer.

## DİTAŞ DOĞAN YEDEK PARÇA İMALAT VE TEKNİK A.Ş.

### 30 HAZİRAN 2023 TARİHİNDE SONA EREN HESAP DÖNEMİNE AİT KONSOLİDE FİNANSAL TABLOLARA İLİŞKİN DİPNOTLAR

(Tutarlar aksi belirtilmedikçe Türk Lirası ("TL") olarak ifade edilmiştir.)

#### DİPNOT 2 - FİNANSAL TABLOLARIN SUNUMUNA İLİŞKİN ESASLAR (Devamı)

##### 2.2 Önemli Muhasebe Politikalarının Özeti (Devamı)

Grup, kullanım hakkı varlığını amortismanına tabi tutarken "TMS 16 Maddi Duran Varlıklar" standardında yer alan amortisman hükümlerini uygular. Kullanım hakkı varlığının değer düşüklüğüne uğramış olup olmadığını belirlemek ve belirlenen herhangi bir değer düşüklüğü zararını muhasebeleştirme için "TMS 36 Varlıklarda Değer Düşüklüğü" standardını uygular.

##### *Kira yükümlülüğü*

Kiralamanın fiilen başladığı tarihte, Grup kira yükümlülüğünü o tarihte gerçekleşmemiş olan kira ödemelerinin bugünkü değeri üzerinden ölçer. Kira ödemeleri, kiralamadaki zımnî faiz oranının kolaylıkla belirlenebilmesi durumunda, bu oran kullanılarak; zımnî faiz oranının kolaylıkla belirlenememesi durumunda ise kiracının alternatif borçlanma faiz oranı kullanılarak iskonto edilir.

Grup'un kira yükümlülüğünün ölçümüne dahil olan ve kiralamanın fiilen başladığı tarihte gerçekleşmemiş olan kira ödemeleri aşağıdakilerden oluşur:

- Sabit ödemelerden her türlü kiralama teşvik alacaklarının düşülmesiyle elde edilen tutar,
- Bir endeks ya da orana bağlı olan, ilk ölçümü kiralamanın fiilen başladığı tarihte bir endeks veya oran kullanılarak yapılan kira ödemeleri,
- Kiralama süresinin kiracının kiralamayı sonlandırmak için bir opsiyon kullanacağını göstermesi durumunda, kiralamanın sonlandırılmasına ilişkin ceza ödemeleri.

Kiralamanın fiilen başladığı tarihten sonra Grup, kira yükümlülüğünü aşağıdaki şekilde ölçer:

- Kayıtlı değerini, kira yükümlülüğündeki faizi yansıtacak şekilde artırır,
- Kayıtlı değerini, yapılmış olan kira ödemelerini yansıtacak şekilde azaltır, ve
- Kayıtlı değerini, varsa yeniden değerlendirmeleri ve yeniden yapılandırmaları yansıtacak şekilde yeniden ölçer. Grup, kira yükümlülüğünün yeniden ölçüm tutarını, kullanım hakkı varlığında düzeltme olarak finansal tablolarına yansıtır.

##### *Uzatma ve erken sonlandırma opsiyonları*

Kiralama yükümlülüğü, sözleşmelerdeki uzatma ve erken sonlandırma opsiyonları dikkate alınarak belirlenmektedir. Sözleşmelerde yer alan uzatma ve erken sonlandırma opsiyonlarının büyük kısmı Grup ve kiralayan tarafından müştereken uygulanabilir opsiyonlardan oluşmaktadır. Ancak eğer söz konusu uzatma ve erken sonlandırma opsiyonları, sözleşmeye göre Grup'un inisiyatifindeyse ve opsiyonların kullanımı makul derecede kesinse, kiralama süresi bu husus göz önünde bulundurularak belirlenir. Eğer şartlarda önemli bir değişiklik olursa yapılan değerlendirme Grup tarafından gözden geçirilmektedir.

##### *Kolaylaştırıcı uygulamalar*

Kiralama süresi 12 ay ve daha kısa olan kısa vadeli kiralama sözleşmeleri ile Grup tarafından düşük değerli olarak belirlenen bilgi teknolojileri ekipman kiralamalarına (ağırlıklı olarak yazıcı, dizüstü bilgisayar, mobil telefon vb.) ilişkin sözleşmeler, "TFRS 16 Kiralamalar Standardı"nın tanıdığı istisna kapsamında değerlendirilmiş olup, bu sözleşmelere ilişkin ödemeler oluştuğu dönemde gider olarak muhasebeleştirilmeye devam edilmektedir.

## DİTAŞ DOĞAN YEDEK PARÇA İMALAT VE TEKNİK A.Ş.

### 30 HAZİRAN 2023 TARİHİNDE SONA EREN HESAP DÖNEMİNE AİT KONSOLİDE FİNANSAL TABLOLARA İLİŞKİN DİPNOTLAR

(Tutarlar aksi belirtilmedikçe Türk Lirası (“TL”) olarak ifade edilmiştir.)

#### DİPNOT 2 - FİNANSAL TABLOLARIN SUNUMUNA İLİŞKİN ESASLAR (Devamı)

##### 2.2 Önemli Muhasebe Politikalarının Özeti (Devamı)

###### İşletme birleşmeleri

İşletme satın alımları, satın alım yöntemi kullanılarak, muhasebeleştirilir. Bir işletme birleşmesinde transfer edilen bedel, gerçeğe uygun değeri üzerinden ölçülür; transfer edilen bedel, edinen işletme tarafından transfer edilen varlıkların birleşme tarihindeki gerçeğe uygun değerlerinin, edinen işletme tarafından edinilen işletmenin önceki sahiplerine karşı üstlenilen borçların ve edinen işletme tarafından çıkarılan özkaynak paylarının toplamı olarak hesaplanır. Satın almaya ilişkin maliyetler genellikle oluştuğu anda gider olarak muhasebeleştirilir.

Satın alınan tanımlanabilir varlıklar ile üstlenilen yükümlülükler, satın alım tarihinde gerçeğe uygun değerleri üzerinden muhasebeleştirilir. Aşağıda belirtilenler bu şekilde muhasebeleştirilmez:

- Ertelenmiş vergi varlıkları ya da yükümlülükleri veya çalışanlara sağlanan faydalara ilişkin varlık ya da yükümlülükler, sırasıyla, TMS 12, “Gelir Vergisi” ve TMS 19, “Çalışanlara Sağlanan Faydalar” Standartları’ı uyarınca hesaplanarak, muhasebeleştirilir;
- Satın alınan işletmenin hisse bazlı ödeme anlaşmaları ya da Grup’un satın alınan işletmenin hisse bazlı ödeme anlaşmalarının yerine geçmesi amacıyla imzaladığı hisse bazlı ödeme anlaşmaları ile ilişkili yükümlülükler ya da özkaynak araçları, satın alım tarihinde TFRS 2, “Hisse Bazlı Ödeme Anlaşmaları” standardı uyarınca muhasebeleştirilir;
- TFRS 5, “Satış Amaçlı Elde Tutulan Duran Varlıklar ve Durdurulan Faaliyetler” standardı uyarınca satış amaçlı elde tutulan olarak sınıflandırılan varlıklar (ya da elden çıkarma grupları) TFRS 5’de belirtilen kurallara göre muhasebeleştirilir.

Şerefiye, satın alım için transfer edilen bedelin, satın alınan işletmedeki varsa kontrol gücü olmayan payların ve varsa, aşamalı olarak gerçekleşen bir işletme birleşmesinde edinen işletmenin daha önceden elinde bulundurduğu edinilen işletmedeki özkaynak paylarının gerçeğe uygun değeri toplamının, satın alınan işletmenin satın alma tarihinde tanımlanabilen varlıklarının ve üstlenilen tanımlanabilir yükümlülüklerinin net tutarını aşan kısmı olarak hesaplanır. Yeniden değerlendirme sonrasında satın alınan işletmenin satın alma tarihinde tanımlanabilen varlıklarının ve üstlenilen tanımlanabilir yükümlülüklerinin net tutarının, devredilen satın alma bedelinin, satın alınan işletmedeki kontrol gücü olmayan payların ve varsa, satın alma öncesinde satın alınan işletmedeki payların gerçeğe uygun değeri toplamını aşması durumunda, bu tutar pazarlıklı satın almadan kaynaklanan kazanç olarak doğrudan kar/(zarar) içinde muhasebeleştirilir.

Hissedar paylarını temsil eden ve sahiplerine tasfiye durumunda işletmenin net varlıklarının belli bir oranda pay hakkını veren kontrol gücü olmayan paylar, ilk olarak ya gerçeğe uygun değerleri üzerinden ya da satın alınan işletmenin tanımlanabilir net varlıklarının kontrol gücü olmayan paylar oranında muhasebeleştirilen tutarları üzerinden ölçülür. Ölçüm esası, her bir işleme göre belirlenir. Diğer kontrol gücü olmayan pay türleri gerçeğe uygun değere göre ya da, uygulanabilir olduğu durumlarda, bir başka TMS standardında belirtilen yöntemler uyarınca ölçülür.

Bir işletme birleşmesinde Grup tarafından transfer edilen bedelin, koşullu bedeli de içerdiği durumlarda, koşullu bedel satın alım tarihindeki gerçeğe uygun değer üzerinden ölçülür ve işletme birleşmesinde transfer edilen bedele dahil edilir. Ölçme dönemi içerisinde ortaya çıkan ek bilgilerin sonucunda koşullu bedelin gerçeğe uygun değerinde düzeltme yapılması gerekiyorsa, bu düzeltme şerefiyeden geçmişe dönük olarak düzeltilir.

# DİTAŞ DOĞAN YEDEK PARÇA İMALAT VE TEKNİK A.Ş.

## 30 HAZİRAN 2023 TARİHİNDE SONA EREN HESAP DÖNEMİNE AİT KONSOLİDE FİNANSAL TABLOLARA İLİŞKİN DİPNOTLAR

(Tutarlar aksi belirtilmedikçe Türk Lirası (“TL”) olarak ifade edilmiştir.)

### DİPNOT 2 - FİNANSAL TABLOLARIN SUNUMUNA İLİŞKİN ESASLAR (Devamı)

#### 2.2 Önemli Muhasebe Politikalarının Özeti (Devamı)

Ölçme dönemi, birleşme tarihinden sonraki, edinen işletmenin işletme birleşmesinde muhasebeleştirildiği geçici tutarları düzeltebildiği dönemdir. Bu dönem satın alım tarihinden itibaren 1 yıldan fazla olamaz.

Ölçme dönemi düzeltmeleri olarak nitelendirilmeyen koşullu bedelin gerçeğe uygun değerindeki değişiklikler için uygulanan sonraki muhasebeleştirme işlemleri, koşullu bedel için yapılan sınıflandırma şekline göre değişir. Özkaynak olarak sınıflandırılmış koşullu bedel yeniden ölçülmez ve buna ilişkin sonradan yapılan ödeme, özkaynak içerisinde muhasebeleştirilir. Varlık ya da borç olarak sınıflandırılan koşullu bedelin finansal araç niteliğinde olması ve TFRS 9, “*Finansal Araçlar: Muhasebeleştirme ve Ölçüm*” standardı kapsamında bulunması durumunda, söz konusu koşullu bedel gerçeğe uygun değerinden ölçülür ve değişiklikten kaynaklanan kazanç ya da kayıp, kâr veya zararda ya da diğer kapsamlı gelirden muhasebeleştirilir. TFRS 9 kapsamında olmayanlar ise, TMS 37, “*Karşılıklar*” veya diğer uygun TMS ler uyarınca muhasebeleştirilir.

Aşamalı olarak gerçekleşen bir işletme birleşmesinde Grup’un satın alınan işletmede önceden sahip olduğu özkaynak payı gerçeğe uygun değere getirmek için satın alım tarihinde (yani Grup’un kontrolü ele aldığı tarihte) yeniden ölçülür ve varsa, ortaya çıkan kazanç/zarar kar veya zarar tablosu içinde muhasebeleştirilir. Satın alım tarihi öncesinde diğer kapsamlı gelir içinde muhasebeleştirilen satın alınan işletmenin payından kaynaklanan tutarlar, söz konusu payların elden çıkarıldığı varsayımı altında kar/zarara aktarılır.

İşletme birleşmesi ile ilgili satın alma muhasebesinin birleşmenin gerçekleştiği raporlama tarihinin sonunda tamamlanamadığı durumlarda, Grup muhasebeleştirme işleminin tamamlanamadığı kalemler için geçici tutarlar raporlar. Bu geçici raporlanan tutarlar, ölçüm döneminde düzeltilir ya da satın alım tarihinde muhasebeleştirilen tutarlar üzerinde etkisi olabilecek ve bu tarihte ortaya çıkan olaylar ve durumlar ile ilgili olarak elde edilen yeni bilgileri yansıtmak amacıyla fazladan varlık veya yükümlülük muhasebeleştirilir (Dipnot 3).

Grup tarafından kontrol edilen işletmeler arasında gerçekleşen yasal birleşmeler TFRS 3 İşletme Birleşmeleri kapsamında değerlendirilmemektedir. Dolayısıyla, bu tür birleşmelerde şerefiye hesaplanmamaktadır. Ayrıca, yasal birleşmelerde taraflar arasında ortaya çıkan işlemler konsolide finansal tabloların hazırlanması esnasında düzeltme işlemlerine tabi tutulur. Ortak kontrol altında gerçekleşen hisse transferlerinin muhasebeleştirilmesinde ise işletme birleşmesine konu olan varlık ve yükümlükler kayıtlı değerleri ile konsolide finansal tablolara alınır. Ortak kontrol altındaki birleşmeler “Hakların Birleşmesi” yöntemi ile muhasebeleştirilmektedir. Hakların Birleşmesi yöntemi uygulanırken, söz konusu işlem ortak kontrolün olduğu raporlama döneminin başı itibarıyla gerçekleşmiş gibi finansal tablolar düzeltilmekte ve ortak kontrolün olduğu raporlama döneminin başından itibaren karşılaştırmalı olarak sunulmaktadır. Bu işlemler sonucunda herhangi bir şerefiye veya pazarlıklı alım etkisi hesaplanmaz (Dipnot 3). Ortak kontrole tabi işletme birleşmeleri TFRS 3 İşletme Birleşmeleri kapsamında olmayıp Grup bu tür işlemler için şerefiye kaydı oluşturmamaktadır. Edinilen işletmenin net varlıklarının birleşme tarihindeki defter değerinin transfer edilen bedeli aşması durumunda oluşan fark, pay sahiplerinin ilave sermaye katkıları gibi dikkate alınır ve “Paylara İlişkin Primler” kalemine yansıtılır. Tam tersi bir durumda, yani transfer edilen bedelin işletmenin net varlıklarının birleşme tarihindeki defter değerini aşması durumunda oluşan fark azaltıcı bir unsur olarak “Ortak Kontrole Tabi Teşebbüs veya İşletmeleri İçeren Birleşmelerin Etkisi” kalemine yansıtılır.

# DİTAŞ DOĞAN YEDEK PARÇA İMALAT VE TEKNİK A.Ş.

## 30 HAZİRAN 2023 TARİHİNDE SONA EREN HESAP DÖNEMİNE AİT KONSOLİDE FİNANSAL TABLOLARA İLİŞKİN DİPNOTLAR

(Tutarlar aksi belirtilmedikçe Türk Lirası ("TL") olarak ifade edilmiştir.)

### DİPNOT 2 - FİNANSAL TABLOLARIN SUNUMUNA İLİŞKİN ESASLAR (Devamı)

#### 2.2 Önemli Muhasebe Politikalarının Özeti (Devamı)

##### Şerefiye

Satın alım işleminde oluşan şerefiye tutarı, varsa, değer düşüklüğü karşılıkları düşüldükten sonra satın alım tarihindeki maliyet değeriyle değerlendirilir.

Değer düşüklüğü testi için, şerefiye Grup'un işletme birleşmesinin getirdiği sinerjiden fayda sağlamayı bekleyen nakit üreten birimlerine (ya da nakit üreten birim gruplarına) dağıtılır.

Şerefiyenin tahsis edildiği nakit üreten birimi, her yıl değer düşüklüğü testine tabi tutulur. Birimin değer düşüklüğüne uğradığını gösteren belirtilerin olması durumunda ise değer düşüklüğü testi daha sık yapılır.

Nakit üreten birimin geri kazanılabilir tutarı defter değerinden düşük ise, değer düşüklüğü karşılığı ilk olarak birime tahsis edilen şerefiyeden ayrılır, ardından birim içindeki varlıkların defter değeri düşürülür. Şerefiye için ayrılan değer düşüklüğü karşılığı, doğrudan konsolide kar veya zarar içinde muhasebeleştirilir. Şerefiye değer düşüklüğü karşılığı sonraki dönemlerde iptal edilmez.

İlgili nakit üreten birimin satışı sırasında, şerefiye için belirlenen tutar, satış işleminde kar/(zararın) hesaplamasına dahil edilir.

Ditaş Doğan kontrolünde olan bağlı ortaklıkların paylarının bir bölümünün satışı veya satın alınması işlemlerine (kontrolün el değiştirmedikleri işlemler) ilişkin oluşan kar veya zarar özkaynaklarda muhasebeleştirilir. TMS 27 (Revize) Standardı 1 Temmuz 2009 tarihinde başlayan mali dönemlerden itibaren Grup'un kontrol etkisi üzerinde bir değişiklik yaratmayan sahiplik oranlarındaki artış ya da azalışların özkaynakta muhasebeleştirilmesini gerektirmektedir. 1 Temmuz 2009 tarihinden önce başlayan mali dönemlerde, Grup'un kontrolünde olan bağlı ortaklıkların paylarının bir bölümünün satışı veya satın alınması işlemlerine (kontrolün el değiştirmedikleri işlemler) ilişkin oluşan satın alma bedeli lehine fark şerefiye olarak muhasebeleştirilmekteydi.

##### Maddi duran varlıklar

Maddi duran varlıklar, elde etme maliyetlerinden birikmiş amortisman ve mevcutsa kalıcı değer düşüklükleri indirildikten sonraki net değeri ile gösterilmektedir (Dipnot 12). Amortisman, maddi duran varlıkların (arazi ve arsalar hariç) faydalı ömürleri üzerinden doğrusal amortisman yöntemi kullanılarak ayrılmaktadır. Arazi ve arsalar, faydalı ömrünün sınırsız kabul edilmesinden dolayı amortismanına tabi tutulmamaktadır. Söz konusu varlıkların tahmin edilen faydalı ömürleri aşağıda belirtilmiştir:

	<u>Yıllar</u>
Yeraltı ve yerüstü düzenleri	5-50 yıl
Binalar	10-50 yıl
Makine ve teçhizatlar	5-20 yıl
Motorlu araçlar	5-10 yıl
Mobilya ve demirbaşlar	4-20 yıl
Özel maliyetler	5-10 yıl
Müşteri ilişkileri	4 yıl
Diğer maddi duran varlıklar	5 yıl



# DİTAŞ DOĞAN YEDEK PARÇA İMALAT VE TEKNİK A.Ş.

## 30 HAZİRAN 2023 TARİHİNDE SONA EREN HESAP DÖNEMİNE AİT KONSOLİDE FİNANSAL TABLOLARA İLİŞKİN DİPNOTLAR

(Tutarlar aksi belirtilmedikçe Türk Lirası ("TL") olarak ifade edilmiştir.)

### DİPNOT 2 - FİNANSAL TABLOLARIN SUNUMUNA İLİŞKİN ESASLAR (Devamı)

#### 2.2 Önemli Muhasebe Politikalarının Özeti (Devamı)

Beklenen faydalı ömür, kalıntı değer ve amortisman yöntemi, tahminlerde ortaya çıkan değişikliklerin olası etkileri için her yıl gözden geçirilir ve tahminlerde bir değişiklik varsa ileriye dönük olarak muhasebeleştirilir.

Bir maddi duran varlık elden çıkarıldığında veya kullanımı ya da satışından, gelecekte ekonomik yarar elde edilmesinin beklenmemesi durumunda finansal durum tablosu dışı bırakılır. Maddi duran varlıkların elden çıkarılması ya da bir maddi duran varlığın hizmetten alınması sonucu oluşan kazanç veya kayıp satış hasılatı ile varlığın defter değeri arasındaki fark olarak belirlenir ve kar veya zarar tablosuna yatırım faaliyetlerinden gelirler veya giderler hesaplarında dahil edilir.

Bir varlığın kayıtlı değeri varlığın geri kazanılabilir değerinden daha yüksekse, kayıtlı değer derhal geri kazanılabilir değerine indirilir. Geri kazanılabilir değer ilgili varlığın net satış fiyatı ya da kullanımdaki değerinin yüksek olanıdır. Net satış fiyatı, varlığın gerçeğe uygun değerinden satışı gerçekleştirmek için katlanılacak maliyetlerin düşülmesi suretiyle tespit edilir. Kullanımdaki değer ise ilgili varlığın kullanılmasına devam edilmesi suretiyle gelecekte elde edilecek tahmini nakit akımlarının finansal durum tablosu tarihi itibarıyla indirgenmiş tutarlarına artık değerlerinin eklenmesi ile tespit edilir.

Maddi duran varlıklara ilişkin yapılan normal bakım ve onarım harcamaları, gerçekleştiği tarihte gider olarak muhasebeleştirilmektedir. Maddi duran varlığın kapasitesini genişleterek kendisinden gelecekte elde edilecek faydayı artıran nitelikteki yatırım harcamaları, maddi duran varlığın maliyetine eklenmektedir.

Maddi duran varlıkların satışı dolayısıyla oluşan kar ve zararlar yatırım faaliyetlerinden gelir ve giderler hesaplarına dahil edilirler.

#### Maddi olmayan duran varlıklar ve itfa payları

Maddi olmayan duran varlıklar ağırlıklı olarak bilgisayar yazılımları ve ilgili hakları içerir. Maddi olmayan duran varlıklar, elde etme maliyetleri üzerinden, birikmiş itfa payları ve mevcutsa kalıcı değer düşüklüğünün indirilmesi sonrasında oluşan net değeri ile finansal tablolara yansıtılmaktadır. Maddi olmayan duran varlıklara ilişkin itfa payı, 3-5 yıl olarak belirlenen varlıkların tahmini faydalı ömürleri süresince doğrusal amortisman yöntemi kullanılarak ayrılmaktadır. Faydalı ömrü sınırsız olan maddi olmayan duran varlıklar itfa edilmemektedir ve her yıl değer düşüklüğü olup olmadığına yönelik olarak en az yılda bir defa değerlendirmeye tabi tutulmaktadır (Dipnot 13).

Sınırlı ömre sahip maddi olmayan duran varlıklar olası bir değer düşüklüğü göstergesi olup olmadığının tespiti amacıyla incelenir ve bu inceleme sonunda maddi olmayan duran varlığın kayıtlı değeri, geri kazanılabilir değerinden fazla ise, karşılık ayrılmak suretiyle kayıtlı değeri geri kazanılabilir değerine indirilir. Geri kazanılabilir değer, ilgili maddi olmayan duran varlığın mevcut kullanımından gelecek net nakit akımlarının iskonto edilmiş bugünkü değeri ile net satış fiyatından yüksek olanı olarak kabul edilir. Değer düşüklüğü karşılığı aynı dönem içerisinde kar veya zarar tablosuna yansıtılır.

#### Müşteri İlişkileri

İşletme birleşmelerinin bir parçası olarak elde edilen müşteri ilişkileri iktisap tarihindeki gerçeğe uygun değerleri ile finansal tablolara yansıtılır. Müşteri ilişkilerinin sınırlı faydalı ömürleri vardır ve maliyetlerinden birikmiş itfa payları düşüldükten sonraki net değeri gösterilmektedir. Tahmin edilen faydalı ömrü (4 yıl) boyunca doğrusal olarak itfa edilir.

## DİTAŞ DOĞAN YEDEK PARÇA İMALAT VE TEKNİK A.Ş.

### 30 HAZİRAN 2023 TARİHİNDE SONA EREN HESAP DÖNEMİNE AİT KONSOLİDE FİNANSAL TABLOLARA İLİŞKİN DİPNOTLAR

(Tutarlar aksi belirtilmedikçe Türk Lirası ("TL") olarak ifade edilmiştir.)

#### DİPNOT 2 - FİNANSAL TABLOLARIN SUNUMUNA İLİŞKİN ESASLAR (Devamı)

##### 2.2 Önemli Muhasebe Politikalarının Özeti (Devamı)

###### Geliştirme maliyetleri

Grup tarafından kontrol edilen tespit edilebilir ve benzersiz ürünlerin tasarlanması ve test edilmesine ilişkin geliştirme giderleri, aşağıdaki şartların sağlanması durumunda maddi olmayan duran varlık olarak kaydedilir:

- Ürünün kullanıma hazır hale gelebilmesi için tamamlanmasının teknik olarak mümkün olması,
- Yönetimin ürünü tamamlama ve bu ürünü kullanma veya satma niyetinin bulunması,
- Ürünü kullanma ve satma imkanının bulunması,
- Ürünün muhtemel gelecek ekonomik faydayı nasıl sağlayacağını belirli olması,
- Geliştirme safhasını tamamlamak ve ürünü kullanmak veya satmak için yeterli teknik, mali ve diğer kaynakların mevcut olması ve
- Geliştirme sürecinde ürünle ilgili yapılan harcamaların güvenilir biçimde ölçülebilir olması.

Aktifleştirilen geliştirme maliyetleri maddi olmayan duran varlık olarak kaydedilir ve ilgili varlığın kullanıma hazır olduğu andan itibaren itfa edilirler.

###### Varlıklarda değer düşüklüğü

Grup, tüm varlıkları için her finansal durum tablosu tarihinde, söz konusu varlığa ilişkin değer kaybının olduğuna dair herhangi bir gösterge olup olmadığını değerlendirir. Eğer böyle bir gösterge mevcutsa, o varlığın kayıtlı değeri, kullanım veya satış yoluyla elde edilecek olan tutarlardan yüksek olan ifade eden net gerçekleşebilir değer ile karşılaştırılır. Değer düşüklüğünün saptanması için varlıklar, ayrı tanımlanabilir nakit akımları (nakit üreten birimler) olan en alt seviyede gruplanırlar. Eğer söz konusu varlığın veya o varlığın ait olduğu nakit üreten herhangi bir birimin kayıtlı değeri, net gerçekleşebilir değerden yüksekse, değer düşüklüğü meydana gelmiştir. Değer düşüklüğü zararları konsolide kar veya zarar tablosunda muhasebeleştirilir.

###### Vergiler

Dönemin kar veya zararı üzerindeki vergi yükümlülüğü, cari dönem vergisi ve ertelenen vergiyi içermektedir. Cari dönem vergi yükümlülüğü, dönem karının vergiye tabi olan kısmı üzerinden ve finansal durum tablosu tarihi itibarıyla geçerli olan vergi oranları ile yürürlükteki vergi mevzuatları uyarınca hesaplanan vergi yükümlülüğünü ve geçmiş yıllardaki vergi yükümlülüğü ile ilgili düzeltme kayıtlarını içermektedir. Türk vergi mevzuatı, ana ortaklık olan şirketin bağlı ortaklıkları ve iş ortaklıkları konsolide ettiği finansal tabloları üzerinden vergi beyannamesi vermesine olanak tanımamaktadır. Bu sebeple bu konsolide finansal tablolara yansıtılan vergi karşılıkları, konsolidasyon kapsamına alınan tüm şirketler için ayrı ayrı hesaplanmıştır.

Ertelenen vergi, yükümlülük yöntemi kullanılarak, varlık ve yükümlülüklerin konsolide finansal tablolarda yer alan kayıtlı değerleri ile yasal vergi matrahı hesabında dikkate alınan tutarları arasındaki geçici farklar üzerinden hesaplanır. Ertelenen vergi hesaplanmasında yürürlükteki vergi mevzuatı uyarınca finansal durum tablosu tarihi itibarıyla geçerli bulunan vergi oranları kullanılır.

## **DİTAŞ DOĞAN YEDEK PARÇA İMALAT VE TEKNİK A.Ş.**

### **30 HAZİRAN 2023 TARİHİNDE SONA EREN HESAP DÖNEMİNE AİT KONSOLİDE FİNANSAL TABLOLARA İLİŞKİN DİPNOTLAR**

(Tutarlar aksi belirtilmedikçe Türk Lirası ("TL") olarak ifade edilmiştir.)

#### **DİPNOT 2 - FİNANSAL TABLOLARIN SUNUMUNA İLİŞKİN ESASLAR (Devamı)**

##### **2.2 Önemli Muhasebe Politikalarının Özeti (Devamı)**

Ertelenen vergi yükümlülüğü vergilendirilebilir geçici farkların tümü için hesaplanırken, indirilebilir geçici farklardan oluşan ertelenen vergi varlıkları, gelecekte vergiye tabi kar elde etmek suretiyle bu farklardan yararlanmanın kuvvetle muhtemel olması şartıyla hesaplanmaktadır. Bahse konu varlık ve yükümlülükler, ticari ya da mali kar/(zararı) etkilemeyen işleme ilişkin geçici fark, şerefîye veya diğer varlık ve yükümlülüklerin ilk defa finansal tablolara alınmasından (işletme birleşmeleri dışında) kaynaklanıyorsa muhasebeleştirilmez.

Ertelenmiş vergi yükümlülükleri, Grup'un geçici farklılıkların ortadan kalkmasını kontrol edebildiği ve yakın gelecekte bu farkın ortadan kalkma olasılığının düşük olduğu durumlar haricinde, bağlı ortaklık ve iştiraklerdeki yatırımlar ve iş ortaklıklarındaki paylar ile ilişkilendirilen vergilendirilebilir geçici farkların tümü için hesaplanır. Bu tür yatırım ve paylar ile ilişkilendirilen vergilendirilebilir geçici farklardan kaynaklanan ertelenmiş vergi varlıkları, yakın gelecekte vergiye tabi yeterli kar elde etmek suretiyle söz konusu farklardan yararlanmanın kuvvetle muhtemel olması ve gelecekte ilgili farkların ortadan kalkmasının muhtemel olması şartlarıyla hesaplanmaktadır.

Ertelenmiş vergi varlıkları ve yükümlülükleri varlıkların gerçekleşeceği veya yükümlülüklerin yerine getirileceği dönemde geçerli olması beklenen ve finansal durum tablosu tarihi itibarıyla yasallaşmış veya önemli ölçüde yasallaşmış vergi oranları (vergi düzenlemeleri) üzerinden hesaplanır. Ertelenmiş vergi varlıkları ve yükümlülüklerinin hesaplanması sırasında, Grup'un finansal durum tablosu tarihi itibarıyla varlıklarının defter değerini geri kazanması ya da yükümlülüklerini yerine getirmesi için tahmin ettiği yöntemleri veya sonuçları dikkate alınır (Dipnot 24).

Aynı ülkenin vergi mevzuatına tabi olmak şartıyla ve cari vergi varlıklarının cari vergi yükümlülüklerinden mahsup edilmesi konusunda yasal olarak uygulanabilir bir hakkın bulunması durumunda ertelenen vergi varlıkları ve ertelenen vergi yükümlülükleri, karşılıklı olarak birbirinden mahsup edilir (Dipnot 24).

##### **Dönem cari ve ertelenmiş vergisi**

Vergi, doğrudan özkaynaklar altında muhasebeleştirilen bir işlemle ilgili olmaması koşuluyla, kar veya zarar tablosuna dahil edilir. Aksi takdirde vergi de ilgili işlemle birlikte özkaynaklar altında muhasebeleştirilir (Dipnot 24).

##### **Finansal borçlar ve borçlanma maliyetleri**

Finansal borçlar, alındıkları tarihlerde, alınan borç tutarından işlem masrafları düşüldükten sonraki değerleriyle kaydedilir. Finansal borçlar, müteakip tarihlerde etkin faiz yöntemiyle hesaplanmış iskonto edilmiş maliyet değeri üzerinden takip edilir. İşlem masrafları düşüldükten sonra kalan tutar ile iskonto edilmiş maliyet değeri arasındaki fark, kar veya zarar tablosuna kredi dönemi süresince finansman maliyeti olarak yansıtılır (Dipnot 5). Özellikle bir varlığın (amaçlandığı şekilde kullanıma ve satışa hazır hale getirilmesi uzun bir süreyi gerektiren varlığı ifade eder) iktisabı, yapımı ya da üretimi ile doğrudan ilişkilendirilebilen borçlanma maliyetlerinin söz konusu varlığın maliyetinin bir parçası olarak aktifleştirilmektedir.

##### **İşletmenin sürekliliği**

Finansal tablolar, Şirket'in önümüzdeki bir yılda ve faaliyetlerinin doğal akışı içerisinde varlıklarından fayda elde edeceği ve yükümlülüklerini yerine getireceği varsayımı altında işletmenin sürekliliği esasına göre hazırlanmıştır

# DİTAŞ DOĞAN YEDEK PARÇA İMALAT VE TEKNİK A.Ş.

## 30 HAZİRAN 2023 TARİHİNDE SONA EREN HESAP DÖNEMİNE AİT KONSOLİDE FİNANSAL TABLOLARA İLİŞKİN DİPNOTLAR

(Tutarlar aksi belirtilmedikçe Türk Lirası ("TL") olarak ifade edilmiştir.)

### DİPNOT 2 - FİNANSAL TABLOLARIN SUNUMUNA İLİŞKİN ESASLAR (Devamı)

#### 2.2 Önemli Muhasebe Politikalarının Özeti (Devamı)

##### Kıdem tazminatı yükümlülüğü

Kıdem tazminatı karşılığı, Grup'un çalışanlarının İş Kanunu uyarınca emekliye ayrılmasından doğacak gelecekteki olası yükümlülüklerinin tahmini toplam karşılığının aktüeryal varsayımlar uyarınca bugüne indirgenmiş değerini ifade eder (Dipnot 16).

Grup, TMS 19 uyarınca kıdem tazminatı karşılığını aktüer firma tarafından hazırlanan rapor doğrultusunda hesaplamış olup, karşılığa ilişkin tüm aktüeryal kayıp ve kazançları finansal durum tablosu tarihleri itibarıyla diğer kapsamlı kar veya zarar tablosunda muhasebeleştirmiştir.

##### Karşılıklar, Koşullu Varlık ve Yükümlülükler

Grup'un geçmiş olaylardan kaynaklanan mevcut bir yükümlülüğünün bulunması, yükümlülüğün yerine getirilmesi için ekonomik fayda içeren kaynakların işletmeden çıkışının kuvvetle muhtemel olması ve söz konusu yükümlülük tutarı konusunda güvenilir bir biçimde tahmin yapılabilir olması durumunda ilgili yükümlülük, karşılık olarak finansal tablolara alınır.

Koşullu yükümlülükler, ekonomik fayda içeren kaynakların işletmeden çıkma ihtimalinin olup olmadığının tespiti amacıyla sürekli olarak değerlendirilmeye tabi tutulur. Koşullu yükümlülük olarak işleme tabi tutulan kalemler için gelecekte ekonomik fayda içeren kaynakların işletmeden çıkma ihtimalinin muhtemel hale gelmesi durumunda, bu koşullu yükümlülük, güvenilir tahminin yapılamadığı durumlar hariç, olasılıktaki değişikliğin meydana geldiği dönemin konsolide finansal tablolarında karşılık olarak kayıtlara alınır.

Grup koşullu yükümlülüklerin muhtemel hale geldiği ancak ekonomik fayda içeren kaynakların tutarı hakkında güvenilir tahminin yapılamaması durumunda ilgili yükümlülüğü dipnotlarında göstermektedir.

Geçmiş olaylardan kaynaklanan ve mevcudiyeti işletmenin tam anlamıyla kontrolünde bulunmayan bir veya daha fazla kesin olmayan olayın gerçekleşip gerçekleşmemesi ile teyit edilecek olan varlık, şarta bağlı varlık olarak değerlendirilir. Ekonomik fayda içeren kaynakların işletmeye girme ihtimalinin yüksek bulunması durumunda şarta bağlı varlıklar finansal tablo dipnotlarında açıklanır.

Karşılık tutarının ödenmesi için kullanılan ekonomik faydaların tamamının ya da bir kısmının üçüncü taraflarca karşılanmasının beklendiği durumlarda tahsil edilecek olan tutar, bu tutarın geri ödemesinin kesin olması ve tutarın güvenilir bir şekilde hesaplanması durumunda, bir varlık olarak muhasebeleştirilir (Dipnot 15).

##### Sermaye ve kar payları

Adi paylar, özkaynak olarak sınıflandırılır. Grup, kar payı gelirlerini ilgili kar payı alma hakkının olduğu tarihte konsolide finansal tablolara yansıtmaktadır. Kar payı borçları, kar dağıtımının bir unsuru olarak Genel Kurul tarafından onaylandığı dönemde yükümlülük olarak konsolide finansal tablolara yansıtılır (Dipnot 17).

##### Gelirlerin kaydedilmesi

Grup, taahhüt edilmiş bir mal veya hizmeti müşterisine devrederek edim yükümlülüğünü yerine getirdiğinde veya getirdikçe hasılatı finansal tablolara alır. Bir varlığın kontrolü müşterinin eline geçtiğinde (veya geçtikçe) varlık devredilmiş olur.

## DİTAŞ DOĞAN YEDEK PARÇA İMALAT VE TEKNİK A.Ş.

### 30 HAZİRAN 2023 TARİHİNDE SONA EREN HESAP DÖNEMİNE AİT KONSOLİDE FİNANSAL TABLOLARA İLİŞKİN DİPNOTLAR

(Tutarlar aksi belirtilmedikçe Türk Lirası ("TL") olarak ifade edilmiştir.)

#### DİPNOT 2 - FİNANSAL TABLOLARIN SUNUMUNA İLİŞKİN ESASLAR (Devamı)

##### 2.2 Önemli Muhasebe Politikalarının Özeti (Devamı)

Grup aşağıda yer alan 5 temel prensip doğrultusunda hasılatı finansal tablolara almaktadır:

- Müşteri sözleşmelerinin belirlenmesi,
- Sözleşmelerdeki performans yükümlülüklerinin belirlenmesi,
- Sözleşmelerdeki işlem fiyatının belirlenmesi,
- İşlem fiyatının sözleşmelerdeki performans yükümlülüklerine dağıtılması,
- Her performans yükümlülüğü yerine getirildiğinde hasılatın muhasebeleştirilmesi.

Grup aşağıdaki şartların tamamının karşılanması durumunda müşterisi ile yaptığı bir sözleşmeyi hasılat olarak muhasebeleştirir:

- Sözleşmenin tarafları sözleşmeyi (yazılı, sözlü ya da diğer ticari teamüllere uygun olarak) onaylamış ve kendi edimlerini yerine getirmeyi taahhüt etmiştir,
- Grup, devredilecek mal veya hizmetlerle ilgili her bir tarafın haklarını tanımlayabilmektedir,
- Grup, devredilecek mal veya hizmetler için yapılacak ödeme koşullarını tanımlayabilmektedir,
- Sözleşme özü itibarıyla ticari niteliktedir,
- Grup'un müşteriye devredilecek mal veya hizmetler karşılığı bedel tahsil edecek olması muhtemeldir. Grup, bir bedelin tahsil edilebilirliğinin muhtemel olup olmadığını değerlendirirken, sadece müşterinin bu bedeli vadesinde ödeyebilme kabiliyetini ve buna ilişkin niyetini dikkate alır.

Sözleşme başlangıcında Grup müşteriyle yaptığı sözleşmede taahhüt ettiği mal veya hizmetleri değerlendirir ve müşteriye devretmek için verdiği her bir taahhüdü edim yükümlülüğü olarak aşağıdaki şekilde tanımlar:

- a) Farklı mal veya hizmet (mal veya hizmetler paketi) veya
- b) Büyük ölçüde benzerlik gösteren ve müşteriye devrinde aynı yöntem izlenen bir seri farklı mal veya hizmet.

Müşteriyle yapılan bir sözleşmede genellikle müşteriye devretme taahhüdünde bulunduğu mal veya hizmetler açıkça belirtilir. Müşteriyle yapılan bir sözleşmede ticari teamüllerinde, yer alan taahhütleri de eğer bu taahhütler müşteride şirket tarafından mal veya hizmetin müşteriye devredileceğine dair geçerli bir beklenti yaratıyorsa, ayrı bir edim yükümlülüğü olarak tanımlanır.

Grup işlem fiyatını tespit etmek için sözleşme hükümlerini ve ticari teamüllerini dikkate alır. Grup sözleşmelerinde, ciro bazlı indirimler ve iadeler sebebi ile değişken tutarlar olabilmektedir. Sözleşmede taahhüt edilen bedelin değişken bir tutar olması durumunda Grup, müşteriye taahhüt ettiği mal veya hizmetlerin devri karşılığında tahsile hak kazanacağı bedeli tahmin yoluyla belirler. Grup belirsizlik sonradan ortadan kalktığında finansal tablolara alınan kümülatif hasılat tutarında önemli bir iptal olmayacağını kuvvetle muhtemel olması durumunda tahmin ettiği değişken bedel tutarının bir kısmını veya tamamını işlem bedeline dahil etmektedir. Değişken bedele ilişkin belirsizlik sonradan ortadan kalktığında finansal tablolara alınan kümülatif hasılat tutarında önemli bir iptal işlemi olmayacağını kuvvetle muhtemel olup olmadığını takdir ederken, Grup söz konusu hasılat iptalinin hem gerçekleşme olasılığını hem de büyüklüğünü göz önünde bulundurur.

Müşteriden bir ön ödeme aldıktan sonra işletme, gelecekte mal veya hizmetleri devretme veya devre hazır hale getirmeye ilişkin edim yükümlülüğüne karşılık olarak ön ödeme tutarında bir sözleşme yükümlülüğünü finansal tablolara alır. İşletme söz konusu mal veya hizmetlerin devrini gerçekleştirip dolayısıyla edim yükümlülüğünü yerine getirdiğinde bu sözleşme yükümlülüğünü finansal tablolardan çıkarır (ve hasılat finansal tablolara alınır).

## DİTAŞ DOĞAN YEDEK PARÇA İMALAT VE TEKNİK A.Ş.

### 30 HAZİRAN 2023 TARİHİNDE SONA EREN HESAP DÖNEMİNE AİT KONSOLİDE FİNANSAL TABLOLARA İLİŞKİN DİPNOTLAR

(Tutarlar aksi belirtilmedikçe Türk Lirası (“TL”) olarak ifade edilmiştir.)

#### DİPNOT 2 - FİNANSAL TABLOLARIN SUNUMUNA İLİŞKİN ESASLAR (Devamı)

##### 2.2 Önemli Muhasebe Politikalarının Özeti (Devamı)

Grup’un müşterilerine sağlamış olduğu “verimlilik indirimi” müşterilerine eğer sözleşmeye girmeselerdi elde edemeyecekleri bir hak sunuyorsa “maddi bir hak” sağlamaktadır. Müşteriler, Şirket’ten alacağı bu hakkı 1. yılda peşin ödemiş olacağı için, bu hak tahmin edilir, gerçekleşene kadar bilançoda “sözleşme yükümlülüğü” olarak muhasebeleştirilir ve gerçekleştikçe hasılat olarak finansal tablolara alınır.

Grup, işlem fiyatını her bir edim yükümlülüğüne (ya da farklı mal veya hizmete), müşteriye taahhüt edilen mal veya hizmetlerin devri karşılığı hak etmeyi beklediği bedeli gösteren bir tutarda dağıtmaktadır. Dağıtımın amacına ulaşmak üzere şirket, işlem fiyatını sözleşmede belirlenen her edim yükümlülüğüne, nispi bir müstakil satış fiyatı üzerinden dağıtır. İşlem fiyatını her bir edim yükümlülüğüne nispi bir müstakil satış fiyatı bazında dağıtmak üzere Grup, sözleşmedeki her bir edim yükümlülüğünün temelini oluşturan farklı mal veya hizmetlerin sözleşme başlangıcındaki müstakil satış fiyatını tespit eder ve işlem fiyatını bu müstakil satış fiyatlarına orantılı olarak dağıtır. Bir mal veya hizmetin sözleşmede belirlenmiş fiyatı o mal veya hizmetin müstakil satış fiyatıdır.

Grup, her bir edim yükümlülüğü için sözleşme başlangıcında edim yükümlülüğünü zamanla yerine getirip getirmediğini ya da edim yükümlülüğünün zamanın belli bir anında yerine getirip getirmediğini belirler.

Grup edim yükümlülüğünü zamanın belirli bir anında yerine getirir. Müşterinin taahhüt edilen varlığın kontrolünü ele geçirdiği ve Grup’un edim yükümlülüğünü yerine getirme zamanı tespit edilirken aşağıdaki şartları dikkate almaktadır,

- Varlığa ilişkin tahsil hakkına sahipliği,
- Müşterinin varlığın yasal hakkına sahipliği,
- Varlığın fiziki zilyetliğinin devri,
- Varlığın mülkiyetinin getirdiği önemli risk ve getirilerine sahipliği,
- Müşterinin varlığı kabul etmesi.

Taraflardan biri sözleşmeyi yerine getirdiğinde, işletmenin edimi ile müşterinin ödemesi arasındaki ilişkiye bağlı olarak, işletme, sözleşmeyi bir sözleşme varlığı veya sözleşme yükümlülüğü olarak finansal durum tablosunda gösterir. İşletme bedele ilişkin koşulsuz haklarını bir alacak olarak ayrı şekilde gösterir.

Grup, bir mal veya hizmeti müşteriye devretmeden önce, söz konusu müşterinin bedeli ödemesi veya işletmenin bedeli koşulsuz alacağı bulunması durumunda, sözleşmeyi ödemenin yapıldığı veya ödemenin vadesinin geldiği tarihte (hangisi erken ise o esas alınmak kaydıyla) bir sözleşme yükümlülüğü olarak gösterir. Sözleşme yükümlülüğü, işletmenin müşteriden tahsil ettiği (veya tahsil etmeye hak kazandığı) bedel karşılığında mal veya hizmetleri müşterisine devretme yükümlülüğüdür. Grup, müşteri bedeli ödemenin vadesi gelmeden önce mal veya hizmetleri müşteriye devrederek edimini yerine getirdiği durumlarda, sözleşmeyi alacak olarak sunulan tutarlar hariç olmak üzere bir sözleşme varlığı olarak gösterir. Sözleşme varlığı, müşteriye devrettiği mal veya hizmetler karşılığında işletmenin bedeli alma hakkıdır. Grup bilançoda aktifleştirdiği sözleşmeye dayalı varlık ve yükümlülüklerini bilançoda netlemeden “sözleşme varlığı” ve “sözleşme yükümlülüğü” hesapları altında muhasebeleştirmektedir (Dipnot 18).

Tüm bölümler için geçerli olan ana edim yükümlülükleri aşağıdaki gibidir:

##### Orijinal Ekipman Üretimi

Grup, müşterilerinin istekleri doğrultusunda seri olarak orijinal ekipman üretimi yapmaktadır. Söz konusu ekipmanların kontrolü zamanın belli bir anında müşteriye devredilir.

# DİTAŞ DOĞAN YEDEK PARÇA İMALAT VE TEKNİK A.Ş.

## 30 HAZİRAN 2023 TARİHİNDE SONA EREN HESAP DÖNEMİNE AİT KONSOLİDE FİNANSAL TABLOLARA İLİŞKİN DİPNOTLAR

(Tutarlar aksi belirtilmedikçe Türk Lirası ("TL") olarak ifade edilmiştir.)

### DİPNOT 2 - FİNANSAL TABLOLARIN SUNUMUNA İLİŞKİN ESASLAR (Devamı)

#### 2.2 Önemli Muhasebe Politikalarının Özeti (Devamı)

##### Orijinal Ekipman Yedek Parça Üretimi

Şirket sözleşme gereği ekipmanların seri üretim süresi sona erdikten sonra ekipmanların yedeklerini bulundurmak ve talep doğrultusunda sağlamak ile yükümlüdür. Bu yedekler de orijinal ekipman üretiminde olduğu gibi zamanın belli bir anında, müşteriye fiziki zilyetlik devredildiğinde muhasebeleştirilmektedir.

##### **Finansal bilgilerin bölümlere göre raporlanması**

Bu kapsamda Grup'un raporlanabilir tek bir faaliyet bölümü bulunmakta olduğundan bölümlere göre raporlama yapılmamaktadır.

##### **Yabancı para cinsinden işlemler**

##### Yabancı para işlemler ve bakiyeler

Yabancı para işlemler, işlem tarihindeki kurlar kullanılarak fonksiyonel para birimine çevrilir. Bu tür işlemlerden ve yabancı para cinsinden olan parasal varlıkların ve yükümlülüklerin yılsonu kurlarıyla çevriminden doğan yabancı para çevrim gelir ve giderleri, genellikle kar veya zararda muhasebeleştirilir. Eğer nakit akış riskinden korunma amaçlı olarak ve net yatırımın finansal riskten korunma amaçlı olarak ya da yurtdışındaki işletmede bulunan net yatırımın bir parçası olarak değerlendirildiğinde özkaynaklarda kalmaya devam eder.

Borçlanmalar ile ilgili yabancı para çevrim gelir ve giderleri kar veya zarar tablosunda finansal giderler başlığı altında sunulur. Diğer tüm yabancı para çevrim gelirleri ve giderleri kar veya zarar tablosunda net olarak diğer gelir veya diğer giderler başlığı altında sunulur.

Yabancı para cinsinden gerçeğe uygun değerinden ölçülen parasal olmayan kalemler, gerçeğe uygun değerlerin tespit edildiği tarihte geçerli olan döviz kurları kullanılarak çevrilmiştir. Gerçeğe uygun değerden taşınan varlıklar ve yükümlülüklerin çevrim farkları gerçeğe uygun değer kazanç veya kayıplarının bir parçası olarak raporlanır. Örneğin, gerçeğe uygun değeri kar veya zararda tutulan hisse senetleri gibi, parasal olmayan varlıkların ve yükümlülüklerin çevrim farkları kar veya zarar tablosunda gerçeğe uygun değer kazanç veya kayıplarının bir parçası olarak ve satılmaya hazır finansal varlıklar olarak sınıflandırılan hisse senetleri gibi parasal olmayan varlıkların çevrim farkları diğer kapsamlı gelirlerde muhasebeleştirilir.

##### Grup şirketleri

Raporlama para biriminden farklı bir fonksiyonel para birimine sahip olan yabancı operasyonların finansal pozisyon ve sonuçları (yüksek enflasyonlu bir ekonominin para birimi olan hiçbirisi) raporlama para birimine aşağıdaki gibi çevrilir:

- Sunulan her bir finansal durum tablosu için varlıklar ve yükümlülükler finansal durum tablosu tarihindeki kapanış kurundan çevrilir,
- Her bir kar veya zarar tablosu ve diğer kapsamlı gelir tablosu işlem tarihlerindeki ortalama kurlardan çevrilir (İşlem tarihine esas kurların birikimli etkisi makul bir tahmin olmadığı sürece, bu durumda gelir ve gider işlem tarihinde çevrilir) ve
- Tüm sonuçlanan çevrim farkları diğer kapsamlı gelirlerden muhasebeleştirilir.

Grup'un yurtdışı faaliyetlerinin önemli bir bölümünü gerçekleştirdiği Amerika ve Rusya ülkelerinin 30 Haziran 2023 ve 31 Aralık 2022 tarihleri itibarıyla yabancı para birimleri ve TL karşılığı değerleri aşağıda sunulmuştur:

	Para Birimi	30 Haziran 2023	31 Aralık 2022
Amerika Birleşik Devletleri	ABD DOLARI	25,8231	18,6983
Avrupa Birliği	EURO	28,1540	19,9349
İngiltere	İNGİLİZ STERLİNİ	32,8076	22,4892
Rusya	RUS RUBLESİ	0,3037	0,2595

# DİTAŞ DOĞAN YEDEK PARÇA İMALAT VE TEKNİK A.Ş.

## 30 HAZİRAN 2023 TARİHİNDE SONA EREN HESAP DÖNEMİNE AİT KONSOLİDE FİNANSAL TABLOLARA İLİŞKİN DİPNOTLAR

(Tutarlar aksi belirtilmedikçe Türk Lirası ("TL") olarak ifade edilmiştir.)

### DİPNOT 2 - FİNANSAL TABLOLARIN SUNUMUNA İLİŞKİN ESASLAR (Devamı)

#### 2.2 Önemli Muhasebe Politikalarının Özeti (Devamı)

##### Pay başına kazanç/(kayıp)

Konsolide kar veya zarar tablosunda belirtilen pay başına kar/(zarar), dönem net kar/(zararı)'nın, dönem boyunca piyasada bulunan payların ağırlıklı ortalama sayısına bölünmesi ile bulunur.

Türkiye'de şirketler sermayelerini geçmiş yıl karlarından ve diğer dağıtılabılır yedeklerden dağıttıkları "bedelsiz pay" yolu ile artırabilmektedirler. Bu tip "bedelsiz pay" dağıtımları, pay başına kazanç hesaplamalarında, finansal tablolarda sunulan tüm dönemlerde ihraç edilmiş pay gibi değerlendirilir. Buna göre bu hesaplamalarda kullanılan ağırlıklı ortalama pay sayısı, geçmişteki pay dağıtımları da dikkate alınmak suretiyle bulunmuştur (Dipnot 25).

##### Devlet teşvik ve yardımları

Devlet teşviki, işletmenin teşvikin elde edilmesi için gerekli koşulları yerine getireceğine ve teşvikin elde edileceğine dair makul bir güvence olmadan finansal tablolara yansıtılmaz.

Devlet teşvikleri, bu teşviklerle karşılanması amaçlanan maliyetlerin gider olarak muhasebeleştirildiği dönemler boyunca sistematik şekilde kar veya zarara yansıtılır. Bir finansman aracı olan devlet teşvikleri, finanse ettikleri harcama kalemini netleştirmek amacıyla kar veya zararda muhasebeleştirilmek yerine, kazanılmamış gelir olarak finansal durum tablosu ile ilişkilendirilmeli ve ilgili varlıkların ekonomik ömrü boyunca sistematik şekilde kar veya zarara yansıtılmalıdır.

Önceden gerçekleşmiş gider veya zararları karşılamak ya da işletmeye gelecekte herhangi bir maliyet gerektirmeksizin acil finansman desteği sağlamak amacıyla verilen devlet teşvikleri, tahsil edilebilir hale geldiği dönemde kar ya da zararda muhasebeleştirilir.

Devletten piyasa faiz oranından düşük bir oranla alınan kredinin faydası, devlet teşviki olarak kabul edilir. Düşük faiz oranının yarattığı fayda, kredinin başlangıçtaki defter değeri ile elde edilen kazanımlar arasındaki fark olarak ölçülür (Dipnot 14).

##### Raporlama döneminden sonraki olaylar

Grup, raporlama döneminden sonraki düzeltme gerektiren olayların ortaya çıkması durumunda, finansal tablolara alınan tutarları bu yeni duruma uygun şekilde düzeltir.

Raporlama döneminden sonra ortaya çıkan hususların düzeltme gerektirmeyen hususlar olması halinde konsolide finansal tablo dipnotlarında açıklama yapılır (Dipnot 29).

##### Nakit akış tablosu

Nakit akış tablosunda, döneme ilişkin nakit akışları işletme, yatırım ve finansman faaliyetlerine dayalı nakit akışları şeklinde sınıflandırılarak raporlanır.

İşletme faaliyetlerinde kullanılan nakit akışları, Grup'un faaliyetlerinden kaynaklanan nakit akışlarını gösterir.

Yatırım faaliyetleriyle ilgili nakit akışları, Grup'un yatırım faaliyetlerinde (sabit yatırımlar ve finansal yatırımlar) kullandığı ve elde ettiği nakit akışlarını gösterir.

Finansman faaliyetlerine ilişkin nakit akışları, Grup'un finansman faaliyetlerinde kullandığı kaynakları ve bu kaynakların geri ödemelerini gösterir.

Hazır değerler, nakit para, vadesiz mevduat ve satın alım tarihinden itibaren vadeleri 3 ay veya 3 aydan daha az olan, hemen nakde çevrilebilecek olan ve önemli tutarda değer değişikliği riskini taşımayan yüksek likiditeye sahip diğer kısa vadeli yatırımlardır.



## DİTAŞ DOĞAN YEDEK PARÇA İMALAT VE TEKNİK A.Ş.

### 30 HAZİRAN 2023 TARİHİNDE SONA EREN HESAP DÖNEMİNE AİT KONSOLİDE FİNANSAL TABLOLARA İLİŞKİN DİPNOTLAR

(Tutarlar aksi belirtilmedikçe Türk Lirası ("TL") olarak ifade edilmiştir.)

#### DİPNOT 2 - FİNANSAL TABLOLARIN SUNUMUNA İLİŞKİN ESASLAR (Devamı)

##### 2.3 Önemli Muhasebe Tahminleri, Varsayımları ve Kararları

Konsolide finansal tabloların hazırlanmasında Grup yönetiminin, raporlanan varlık ve yükümlülük tutarlarını etkileyecek, finansal durum tablosu tarihi itibarıyla muhtemel yükümlülük ve taahhütleri ve raporlama dönemi itibarıyla gelir ve gider tutarlarını belirleyen değerlendirmeler, varsayımlar ve tahminler yapması gerekmektedir. Gerçekleşmiş sonuçlar tahminlerden farklı olabilmektedir. Tahminler düzenli olarak gözden geçirilmekte, gerekli düzeltmeler yapılmakta ve gerçekleştikleri dönemde kar veya zarar tablosuna yansıtılmaktadırlar.

Konsolide finansal tablolara yansıtılan tutarlar üzerinde önemli derecede etkisi olabilecek finansal durum tablosu tarihinde var olan veya ileride gerçekleşebilecek tahminlerin esas kaynakları göz önünde bulundurularak yapılan varsayımların başlıcaları aşağıdaki gibidir:

- Grup vergiye esas yasal finansal tabloları ile Kamu Gözetimi Muhasebe ve Denetim Standartları Kurumu ("KGK") tarafından yayımlanan Türkiye Muhasebe Standartları'na ("TMS") göre hazırlanmış finansal tabloları arasındaki farklılıklardan kaynaklanan geçici zamanlama farkları için ertelenmiş vergi varlığı ve yükümlülüğü muhasebeleştirilmektedir. Ertelenmiş vergi varlıklarının kısmen ya da tamamen geri kazanılabilir tutarı mevcut koşullar altında tahmin edilmiştir. Değerlendirme sırasında, gelecekteki kar projeksiyonları, kullanılmamış zararların ve diğer vergi varlıklarının son kullanılabileceği tarihler ve vergi mevzuatı kapsamında uygulanabilir yaklaşımlar göz önünde bulundurulmuştur.
- Grup yönetimi maddi ve maddi olmayan varlıkların faydalı ekonomik ömürlerinin belirlenmesinde teknik ekibinin tecrübeleri doğrultusunda varsayımlarda bulunmuştur.
- Kıdem tazminatı yükümlülüğü, iskonto oranları, gelecekteki maaş artışları ve çalışanların ayrılma oranlarını içeren birtakım varsayımlara dayalı aktüeryal hesaplamalar Grup yönetimi tarafından aktüeryal firmaları aracılığıyla belirlenmektedir.
- Grup, ödenmesi gereken tutarları tahsil edemeyecek olduğunu gösteren bir durumun söz konusu olması halinde ticari alacaklar içinde bir şüpheli alacak karşılığı oluşturur. Söz konusu bu karşılığın tutarı, alacağın kayıtlı değeri ile tahsili mümkün tutar arasındaki farktır.
- Grup, devam eden geliştirme harcamalarını aktifleştirmekte ve bu aktifleştirilen varlıklara ilişkin yıllık olarak değer düşüklüğü olup olmadığını değerlendirmektedir. 30 Haziran 2023 ve 31 Aralık 2022 itibarıyla aktifleştirilen geliştirme harcamalarına dair değer düşüklüğü tespit edilmemiştir.

#### DİPNOT 3 - İŞLETME BİRLEŞMELERİ

3 Aralık 2021 tarihi itibarıyla işletme birleşmeleri:

##### **3S Kalıp Aparat Makine Sanayi ve Ticaret A.Ş.&Profil Sanayi ve Ticaret A.Ş.'nin satın alımı**

Ditaş Doğan, 3S Kalıp Aparat Makine Sanayi ve Ticaret A.Ş. ("3S Kalıp") ve Profil Sanayi ve Ticaret A.Ş. ("Profil")'in tamamı ödenmiş 11.250.000 Türk Lirası sermayesini temsil eden paylarının %70 oranında iştirak vasıtasıyla ve bedeli kısmen öz kaynak, kısmen de banka aracılığı ile karşılanmak suretiyle 3 Aralık 2021 tarihinde satın ve devir almıştır. Satın alım bedeli 27.107.178 Türk Lirası (yaklaşık 1.8 Milyon Euro) olup, bu tutarlar finansal tabloların hazırlandığı tarih itibarıyla ödenmiştir.

Bu satın alma işleminin TFRS 3 işletme birleşmeleri standardı kapsamında ilk muhasebeleştirilmesi finansal tabloların hazırlandığı tarih itibarıyla tamamlanmamış olduğundan 31 Aralık 2022 tarihindeki konsolide finansal tablolarda muhasebeleştirilmiştir.

# DİTAŞ DOĞAN YEDEK PARÇA İMALAT VE TEKNİK A.Ş.

## 30 HAZİRAN 2023 TARİHİNDE SONA EREN HESAP DÖNEMİNE AİT KONSOLİDE FİNANSAL TABLOLARA İLİŞKİN DİPNOTLAR

(Tutarlar aksi belirtilmedikçe Türk Lirası ("TL") olarak ifade edilmiştir.)

### DİPNOT 3 - İŞLETME BİRLEŞMELERİ (Devamı)

	Kayıtlı Değer	Gerçeğe Uygun Değer
<b>Dönen varlıklar</b>	<b>77.862.877</b>	<b>77.862.877</b>
Nakit ve nakit benzerleri	4.162.606	4.162.606
Ticari alacaklar	29.323.225	29.323.225
İlişkili taraflardan diğer alacaklar	101.152	101.152
İlişkili olmayan taraflardan diğer alacaklar	478.334	478.334
Stoklar	39.649.270	39.649.270
Peşin ödenen giderler	793.876	793.876
Diğer Dönen Varlıklar	3.354.414	3.354.414
<b>Duran varlıklar</b>	<b>22.527.175</b>	<b>92.420.936</b>
Finansal Yatırımlar	29.396	29.396
Kullanım hakkı varlıkları	10.160.022	10.160.022
Maddi duran varlıklar	8.422.145	62.484.529
Maddi olmayan duran varlıklar	537.831	537.831
Müşteri ilişkileri	-	15.831.377
Ertelenmiş Vergi Varlığı	3.126.088	3.126.088
Diğer duran varlıklar	251.693	251.693
<b>Toplam Varlıklar</b>	<b>100.390.052</b>	<b>170.283.813</b>
<b>Kısa vadeli yükümlülükler</b>	<b>90.318.180</b>	<b>90.318.180</b>
Kısa vadeli borçlanmalar	25.732.831	25.732.831
Kısa vadeli kiralama işlemlerinden borçlar	2.794.779	2.794.779
Ticari borçlar	51.322.632	51.322.632
İlişkili taraflara diğer borçlar	5.685.687	5.685.687
İlişkili olmayan taraflara diğer borçlar	1.695.814	1.695.814
Diğer kısa vadeli yükümlülükler	3.086.437	3.086.437
<b>Uzun vadeli yükümlülükler</b>	<b>31.390.945</b>	<b>45.369.697</b>
Uzun vadeli borçlanmalar	5.605.698	5.605.698
Uzun vadeli kiralama işlemlerinden borçlar	7.898.030	7.898.030
İlişkili taraflara diğer borçlar	800.000	800.000
Çalışanlara sağlanan faydalara ilişkin karşılıklar	4.902.228	4.902.228
Ertelenmiş gelirler	12.184.989	12.184.989
Ertelenmiş vergi yükümlülüğü	-	13.978.752
<b>Toplam Yükümlülükler</b>	<b>121.709.125</b>	<b>135.687.877</b>
<b>Net Varlıklar Toplamı</b>	<b>(21.319.073)</b>	<b>34.595.936</b>
Toplam alım bedeli (Dipnot 7)		27.107.178
Net varlıklar içinde Ditaş Payı (%70)		24.217.155
Hisse alım günü itibarıyla şerefiye		2.890.023
<b>Şerefiye</b>		<b>2.890.023</b>
<b>Kontrol gücü olmayan paylar</b>		<b>10.378.781</b>
31 Aralık 2022 tarihi itibarıyla, konsolide finansal durum tablosunda detayları açıklanan işletme birleşmeleri yoluyla 2.890.023 TL şerefiye konsolide finansal tablolarda muhasebeleştirilmiştir.		
	<b>30 Haziran 2023</b>	<b>31 Aralık 2022</b>
Şerefiye	2.890.023	2.890.023
<b>Toplam</b>	<b>2.890.023</b>	<b>2.890.023</b>

## DİTAŞ DOĞAN YEDEK PARÇA İMALAT VE TEKNİK A.Ş.

### 30 HAZİRAN 2023 TARİHİNDE SONA EREN HESAP DÖNEMİNE AİT KONSOLİDE FİNANSAL TABLOLARA İLİŞKİN DİPNOTLAR

(Tutarlar aksi belirtilmedikçe Türk Lirası ("TL") olarak ifade edilmiştir.)

#### DİPNOT 3 - İŞLETME BİRLEŞMELERİ (Devamı)

İktisap tarihi 31 Aralık 2021 olduğundan, konsolide kar veya zarar tablosunda, 31 Aralık 2021 tarihinde sona eren dönem içerisinde satış gelirlerinde Profil'in payı bulunmamaktadır. Eğer Profil, 1 Ocak 2021 tarihinden itibaren konsolidasyona dahil edilmiş olsaydı, 1 Ocak - 31 Aralık 2021 hesap dönemine ait konsolide kar veya zarar tablosunda 152.914.272 TL tutarında ilave satış geliri gerçekleşecekti. Söz konusu tutarlar TFRS'lere göre hazırlanmış finansal tablolar dikkate alınarak hesaplanmıştır.

Hisse alım günü itibarıyla nakit akış tablosu mutabakatı aşağıdaki gibidir:

	31 Aralık 2021
Ödenen nakit	27.107.178
Alınan nakit ve nakit benzerleri	(4.162.606)
<b>Net nakit çıkışı/(girişi)</b>	<b>22.944.572</b>

#### DİPNOT 4 - NAKİT VE NAKİT BENZERLERİ

	30 Haziran 2023	31 Aralık 2022
Kasa	-	-
Bankalar		
-Vadeli mevduatlar	14.400.000	22.610.000
-Vadesiz mevduatlar	9.196.460	20.449.014
<b>Toplam</b>	<b>23.596.460</b>	<b>43.059.014</b>

30 Haziran 2023 tarihi itibarıyla bloke mevduat tutarı 267.675 TL'dir.

30 Haziran 2023 tarihi itibarıyla Grup'un TL cinsinden olan vadeli mevduatlarının oranı %12-%32,5'dur

30 Haziran 2023, 31 Aralık 2022, 30 Haziran 2022 ve 31 Aralık 2021 tarihleri itibarıyla nakit akış tablolarında yer alan nakit ve nakit benzeri değerlerin detayı aşağıdadır:

	30 Haziran 2023	31 Aralık 2022	30 Haziran 2022	31 Aralık 2021
Nakit ve nakit benzeri değerler	23.596.460	43.059.014	13.944.875	19.905.212
<b>Toplam</b>	<b>23.596.460</b>	<b>43.059.014</b>	<b>13.944.875</b>	<b>19.905.212</b>

#### DİPNOT 5 - KISA VE UZUN VADELİ BORÇLANMALAR

30 Haziran 2023 ve 31 Aralık 2022 tarihleri itibarıyla banka kredileri ve kiralama işlemlerinden oluşan kısa ve uzun vadeli borçlanmalara ilişkin detaylar aşağıda yer almaktadır:

##### Borçlanmalar

	30 Haziran 2023	31 Aralık 2022
Banka kredileri	285.568.193	262.798.531
Kiralama işlemlerinden borçlar	38.479.836	41.831.244
<b>Toplam</b>	<b>324.048.029</b>	<b>304.629.775</b>

## DİTAŞ DOĞAN YEDEK PARÇA İMALAT VE TEKNİK A.Ş.

### 30 HAZİRAN 2023 TARİHİNDE SONA EREN HESAP DÖNEMİNE AİT KONSOLİDE FİNANSAL TABLOLARA İLİŞKİN DİPNOTLAR

(Tutarlar aksi belirtilmedikçe Türk Lirası ("TL") olarak ifade edilmiştir.)

#### DİPNOT 5 - KISA VE UZUN VADELİ BORÇLANMALAR (Devamı)

##### Kısa vadeli borçlanmalar

	30 Haziran 2023	31 Aralık 2022
Kısa vadeli banka kredileri	226.597.675	204.944.021
<b>Toplam</b>	<b>226.597.675</b>	<b>204.944.021</b>

##### Uzun vadeli borçlanmaların kısa vadeli kısımları

	30 Haziran 2023	31 Aralık 2022
Uzun vadeli banka kredilerinin kısa vadeli kısımları	17.126.060	20.960.695
Kiralama işlemlerinden borçlar - ilişkili taraflar	882.754	836.014
Kiralama işlemlerinden borçlar - ilişkili olmayan taraflar	9.862.691	7.456.284
<b>Toplam</b>	<b>27.871.505</b>	<b>29.252.993</b>

##### Uzun vadeli borçlanmalar

	30 Haziran 2023	31 Aralık 2022
Uzun vadeli banka kredileri	41.844.458	36.893.815
Kiralama işlemlerinden borçlar - ilişkili taraflar	1.555.689	1.191.383
Kiralama işlemlerinden borçlar - ilişkili olmayan taraflar	26.178.702	32.347.563
<b>Toplam</b>	<b>69.578.849</b>	<b>70.432.761</b>

Kiralama işlemlerinden borçlanmaların hareket tablosu aşağıdaki gibidir.

	2023	2022
<b>1 Ocak</b>	<b>41.831.244</b>	<b>20.375.015</b>
Dönem içi girişler	1.562.731	7.465.082
Ödemeler	(10.723.924)	(4.146.046)
Faiz giderleri (Dipnot 22)	2.020.183	1.202.887
Kur farkları	3.789.602	-
<b>30 Haziran</b>	<b>38.479.836</b>	<b>24.896.938</b>

30 Haziran 2023 ve 31 Aralık 2022 tarihleri itibarıyla uzun vadeli banka kredilerinin ve kiralama işlemlerinin geri ödeme planı aşağıda belirtilmiştir:

##### Uzun vadeli borçlanmalar

	30 Haziran 2023	31 Aralık 2022
1-2 yıl içerisinde ödenecek	18.750.772	18.105.714
2-3 yıl içerisinde ödenecek	16.273.837	17.884.503
3-4 yıl içerisinde ödenecek	16.046.710	15.382.805
5 yıl ve üzeri	18.507.530	19.059.739
<b>Toplam</b>	<b>69.578.849</b>	<b>70.432.761</b>

## DİTAŞ DOĞAN YEDEK PARÇA İMALAT VE TEKNİK A.Ş.

### 30 HAZİRAN 2023 TARİHİNDE SONA EREN HESAP DÖNEMİNE AİT KONSOLİDE FİNANSAL TABLOLARA İLİŞKİN DİPNOTLAR

(Tutarlar aksi belirtilmedikçe Türk Lirası ("TL") olarak ifade edilmiştir.)

#### DİPNOT 5 - KISA VE UZUN VADELİ BORÇLANMALAR (Devamı)

30 Haziran 2023 ve 31 Aralık 2022 tarihleri itibarıyla tedarikçilere ödenecek finansal borçlar hariç Grup'un sabit ve değişken faizli finansal borçlarının dağılımı aşağıdaki gibidir:

	30 Haziran 2023	31 Aralık 2022
Sabit faizli finansal borçlar (Dipnot 27)	324.048.029	304.629.775
Değişken faizli finansal borçlar (Dipnot 27)	-	-
<b>Toplam</b>	<b>324.048.029</b>	<b>304.629.775</b>

30 Haziran 2023 ve 31 Aralık 2022 tarihleri itibarıyla banka kredileri ve kiralama işlemlerinden borçların detayları aşağıda sunulmuştur:

#### a) Banka kredileri

	<u>Orijinal para cinsi</u>		<u>Yıllık faiz oranı (%)</u>		<u>TL karşılığı</u>	
	30 Haziran 2023	31 Aralık 2022	30 Haziran 2023	31 Aralık 2022	30 Haziran 2023	31 Aralık 2022
Avro	1.636.364	2.100.000	4	2,6-4,46	46.153.319	41.938.680
TL	231.150.809	214.875.898	7,5-24,75	10,00-24,75	231.150.809	214.875.898
USD	319.451	319.451	12,50	11,00	8.264.065	5.983.953
					<b>285.568.193</b>	<b>262.798.531</b>

Grup tarafından kullanılan TL cinsinden kredilerin faiz oranları %7,5 ile %24,75, Avro cinsinden kullanılan kredilerin faiz oranları ise %4, Dolar cinsinden kullanılan kredilerin faiz oranları ise %12,5 arasında değişmektedir. (31 Aralık 2022: TL: %10 ile %24,75, Avro: %2,60 ile %4,46 arasında değişmektedir).

#### b) İlişkili olmayan taraflardan kiralama işlemlerinden borçlar

	<u>Orijinal para cinsi</u>		<u>TL karşılığı</u>	
	30 Haziran 2023	31 Aralık 2022	30 Haziran 2023	31 Aralık 2022
TL	36.041.393	39.803.847	36.041.393	39.803.847
	<b>36.041.393</b>	<b>39.803.847</b>	<b>36.041.393</b>	<b>39.803.847</b>

#### c) İlişkili taraflardan kiralama işlemlerinden borçlar

	<u>Orijinal para cinsi</u>		<u>TL karşılığı</u>	
	30 Haziran 2023	31 Aralık 2022	30 Haziran 2023	31 Aralık 2022
TL	2.438.443	2.027.397	2.438.443	2.027.397
	<b>2.438.443</b>	<b>2.027.397</b>	<b>2.438.443</b>	<b>2.027.397</b>

## DİTAŞ DOĞAN YEDEK PARÇA İMALAT VE TEKNİK A.Ş.

### 30 HAZİRAN 2023 TARİHİNDE SONA EREN HESAP DÖNEMİNE AİT KONSOLİDE FİNANSAL TABLOLARA İLİŞKİN DİPNOTLAR

(Tutarlar aksi belirtilmedikçe Türk Lirası ("TL") olarak ifade edilmiştir.)

#### DİPNOT 5 - KISA VE UZUN VADELİ BORÇLANMALAR (Devamı)

30 Haziran 2023 ve 31 Aralık 2022 tarihleri itibarıyla net finansal borç mutabakatı aşağıdaki gibidir:

	30 Haziran 2023	31 Aralık 2022
Nakit ve nakit benzerleri (Dipnot 4)	23.596.460	43.059.014
Kısa vadeli borçlanmalar	(254.469.180)	(234.197.014)
Uzun vadeli borçlanmalar	(69.578.849)	(70.432.761)
	<b>(300.451.569)</b>	<b>(261.570.761)</b>

	Kısa vadeli borçlanmalar	Uzun vadeli borçlanmalar	Nakit ve nakit benzerleri	Net finansal borç
<b>1 Ocak 2023 itibarıyla bakiyeler</b>	<b>(234.197.014)</b>	<b>(70.432.761)</b>	<b>43.059.014</b>	<b>(261.570.761)</b>
Dönem içi girişler	(97.130.704)	-	(19.462.554)	(116.593.258)
Ödemeler	94.154.815	6.318.345	-	100.473.160
Yabancı para düzeltmeleri	(10.869.767)	(5.464.433)	-	(16.334.200)
Faiz tahakkukları, net	(6.426.510)	-	-	(6.426.510)
<b>30 Haziran 2023 itibarıyla bakiyeler</b>	<b>(254.469.180)</b>	<b>(69.578.849)</b>	<b>23.596.460</b>	<b>(300.451.569)</b>

	Kısa vadeli borçlanmalar	Uzun vadeli borçlanmalar	Nakit ve nakit benzerleri	Net finansal borç
<b>1 Ocak 2022 itibarıyla bakiyeler</b>	<b>(45.142.341)</b>	<b>(62.131.434)</b>	<b>19.905.212</b>	<b>(87.368.563)</b>
Dönem içi girişler	(89.821.072)	(3.617.210)	-	(93.438.282)
Ödemeler	34.738.549	-	(5.960.337)	28.778.212
Yabancı para düzeltmeleri	(7.702.627)	-	-	(7.702.627)
Faiz tahakkukları, net	(777.599)	(1.636.248)	-	(2.413.847)
<b>30 Haziran 2022 itibarıyla bakiyeler</b>	<b>(108.705.090)</b>	<b>(67.384.892)</b>	<b>13.944.875</b>	<b>(162.145.106)</b>

Kiralama işlemlerinden borçların vade ve faiz bilgileri aşağıda sunulmuştur;

	30 Haziran 2023		
	Vade	Faiz oranı (%) <sup>(*)</sup>	Türk Lirası
Uzun vadeli borçlanmaların kısa vadeli kısımları (Dipnot 27)	1 Şubat 2024	22,55	882.754
İlişkili olmayan taraflardan kiralama işlemlerinden uzun vadeli borçlanmaların kısa vadeli kısımları (Dipnot 27)	1 Şubat 2024	22,55	9.862.691
İlişkili taraflardan kiralama işlemlerinden uzun vadeli borçlanmalar	1 Nisan 2024-30 Eylül 2026	22,55	1.555.689
İlişkili olmayan taraflardan kiralama işlemlerinden uzun vadeli borçlanmalar	1 Nisan 2024-30 Eylül 2026	22,55	26.178.702
			<b>38.479.836</b>

## DİTAŞ DOĞAN YEDEK PARÇA İMALAT VE TEKNİK A.Ş.

### 30 HAZİRAN 2023 TARİHİNDE SONA EREN HESAP DÖNEMİNE AİT KONSOLİDE FİNANSAL TABLOLARA İLİŞKİN DİPNOTLAR

(Tutarlar aksi belirtilmedikçe Türk Lirası ("TL") olarak ifade edilmiştir.)

#### DİPNOT 5 - KISA VE UZUN VADELİ BORÇLANMALAR (Devamı)

	31 Aralık 2022		Türk Lirası
	Vade	Faiz oranı (%) <sup>(*)</sup>	
Uzun vadeli borçlanmaların kısa vadeli kısımları (Dipnot 27)	1 Mart 2023	22,55	836.014
İlişkili olmayan taraflardan kiralama işlemlerinden uzun vadeli borçlanmaların kısa vadeli kısımları (Dipnot 27)	1 Mart 2023	22,55	7.456.284
İlişkili taraflardan kiralama işlemlerinden uzun vadeli borçlanmalar	1 Şubat 2024-30 Eylül 2026	22,55	1.191.383
İlişkili olmayan taraflardan kiralama işlemlerinden uzun vadeli borçlanmalar	1 Şubat 2024-30 Eylül 2026	22,55	32.347.563
			<b>41.831.244</b>

(\*) Grup'un iç borçlanma oranını ifade etmektedir.

#### DİPNOT 6 - TİCARİ ALACAK VE BORÇLAR

##### İlişkili olmayan taraflardan kısa vadeli ticari alacaklar:

	30 Haziran 2023	31 Aralık 2022
Ticari alacaklar	237.919.179	167.428.558
Vadelli senetler ve çekler	25.460.083	29.657.622
Şüpheli ticari alacak karşılığı (-)	(1.828.355)	(3.385.123)
<b>Toplam</b>	<b>261.550.907</b>	<b>193.701.057</b>

30 Haziran 2023 ve 31 Aralık 2022 tarihleri itibarıyla vadeli alacakların vadesi altı aydan kısadır. Grup'un TL, Avro ve ABD Doları cinsinden olan ticari alacaklarına ilişkin vadeli satışlardan kaynaklanan kazanılmamış vade farkı geliri hesaplanmamaktadır (31 Aralık 2022: TL: Hesaplanmamaktadır). Bu yöntemde kullanılan ve bileşik faiz esasıyla belirlenen oran "etkin faiz oranı" olarak adlandırılmakta olup; söz konusu oran Türkiye Cumhuriyet Merkez Bankası verileri dikkate alınarak belirlenmiştir. Finansal durum tablosu tarihi itibarıyla vadesi geçmemiş alacakların ağırlıklı ortalama vadesi 65 gündür (31 Aralık 2022: 65 gün).

Ticari alacaklardaki risklerin niteliği ve düzeyine ilişkin açıklamalar Dipnot 26'de verilmiştir.

Şüpheli ticari alacak karşılığının dönemler içindeki hareketi aşağıdaki gibidir:

	2023	2022
<b>1 Ocak</b>	<b>(3.385.123)</b>	<b>(1.864.962)</b>
Dönem içinde ayrılan karşılıklar	-	(393.611)
Konusu kalmayan karşılıklar (dipnot 20)	1.556.768	-
<b>30 Haziran</b>	<b>(1.828.355)</b>	<b>(2.258.573)</b>

## DİTAŞ DOĞAN YEDEK PARÇA İMALAT VE TEKNİK A.Ş.

### 30 HAZİRAN 2023 TARİHİNDE SONA EREN HESAP DÖNEMİNE AİT KONSOLİDE FİNANSAL TABLOLARA İLİŞKİN DİPNOTLAR

(Tutarlar aksi belirtilmedikçe Türk Lirası ("TL") olarak ifade edilmiştir.)

#### DİPNOT 6 - TİCARİ ALACAK VE BORÇLAR (Devamı)

##### İlişkili olmayan taraflara kısa vadeli ticari borçlar:

	30 Haziran 2023	31 Aralık 2022
Ticari borçlar	202.055.122	133.484.524
Borç senetleri	1.557.469	7.736.568
<b>Toplam</b>	<b>203.612.591</b>	<b>141.221.092</b>

30 Haziran 2023 tarihi itibarıyla ticari borçların ortalama vadesi 45 gündür (31 Aralık 2022: 45). Grup'un TL, Avro ve ABD Doları cinsinden olan ticari borçlarına ilişkin vadeli alımlardan kaynaklanan ertelenmiş finansman gideri hesaplanmamaktadır (31 Aralık 2022: Hesaplanmamaktadır). Bu yöntemde kullanılan ve bileşik faiz esasıyla belirlenen oran "etkin faiz oranı" olarak adlandırılmakta olup; söz konusu oran Türkiye Cumhuriyet Merkez Bankası verileri dikkate alınarak belirlenmiştir.

#### DİPNOT 7 - DİĞER ALACAK VE BORÇLAR

##### a) İlişkili olmayan taraflardan kısa vadeli diğer alacaklar:

	30 Haziran 2023	31 Aralık 2022
Personelden alacaklar	379.620	389.952
Verilen depozito ve teminatlar	1.828.753	772.290
Diğer (*)	1.698.153	501.741
<b>Toplam</b>	<b>3.906.526</b>	<b>1.663.983</b>

(\*) Vergi dairesinden alacaklardan oluşmaktadır.

##### b) İlişkili olmayan taraflardan uzun vadeli diğer alacaklar:

	30 Haziran 2023	31 Aralık 2022
Verilen depozito ve teminatlar	194.584	194.584
<b>Toplam</b>	<b>194.584</b>	<b>194.584</b>

##### c) İlişkili olmayan taraflara kısa vadeli diğer borçlar:

	30 Haziran 2023	31 Aralık 2022
Ödenecek vergi ve fonlar	7.362.693	5.783.731
Personel sendika aidatları	150.000	150.000
<b>Toplam</b>	<b>7.512.693</b>	<b>5.933.731</b>



## DİTAŞ DOĞAN YEDEK PARÇA İMALAT VE TEKNİK A.Ş.

### 30 HAZİRAN 2023 TARİHİNDE SONA EREN HESAP DÖNEMİNE AİT KONSOLİDE FİNANSAL TABLOLARA İLİŞKİN DİPNOTLAR

(Tutarlar aksi belirtilmedikçe Türk Lirası ("TL") olarak ifade edilmiştir.)

#### DİPNOT 8 - STOKLAR

	30 Haziran 2023	31 Aralık 2022
İlk madde ve malzemeler	93.944.818	54.267.272
Yarı mamuller	77.954.050	78.245.112
Mamuller	25.744.660	32.056.960
Yoldaki mallar	1.623.800	908.014
	<b>199.267.328</b>	<b>165.477.358</b>
Stok değer düşüklüğü karşılığı (-)	(641.124)	(2.997.620)
<b>Toplam</b>	<b>198.626.204</b>	<b>162.479.738</b>

Dönem içinde giderleştirilen ilk madde ve malzemeler 330.629.482 TL (1 Ocak - 31 Aralık 2022: 468.257.909 TL) tutarındadır (Dipnot 18).

Stok değer düşüklüğü karşılığının dönemler içindeki hareketi aşağıdaki gibidir:

	2023	2022
<b>1 Ocak</b>	<b>2.997.620</b>	<b>67.825</b>
Dönem içindeki artış	-	478.810
Konusu kalmayan karşılıklar	(2.356.496)	-
<b>30 Haziran</b>	<b>641.124</b>	<b>546.635</b>

#### DİPNOT 9 - PEŞİN ÖDENMİŞ GİDERLER VE ERTELENMİŞ GELİRLER

##### Kısa vadeli peşin ödenmiş giderler

	30 Haziran 2023	31 Aralık 2022
Stok alımı için verilen sipariş avansları	10.838.130	14.512.526
Gelecek aylara ait giderler	3.830.906	4.259.831
İş avansları	107.192	45.274
<b>Toplam</b>	<b>14.776.228</b>	<b>18.817.631</b>

##### Uzun vadeli peşin ödenmiş giderler

	30 Haziran 2023	31 Aralık 2022
Maddi duran varlık alımı için verilen sipariş avansları	4.670.994	1.772.113
Diğer	106.528	-
<b>Toplam</b>	<b>4.777.522</b>	<b>1.772.113</b>

##### Kısa vadeli ertelenmiş gelirler

	30 Haziran 2023	31 Aralık 2022
Alınan sipariş avansları	10.147.551	8.570.143
Gelecek aylara ait gelirler	5.128.230	-
<b>Toplam</b>	<b>15.275.781</b>	<b>8.570.143</b>

## DİTAŞ DOĞAN YEDEK PARÇA İMALAT VE TEKNİK A.Ş.

### 30 HAZİRAN 2023 TARİHİNDE SONA EREN HESAP DÖNEMİNE AİT KONSOLİDE FİNANSAL TABLOLARA İLİŞKİN DİPNOTLAR

(Tutarlar aksi belirtilmedikçe Türk Lirası (“TL”) olarak ifade edilmiştir.)

#### DİPNOT 10 - DİĞER DÖNEN VARLIKLAR

##### Diğer dönen varlıklar

	30 Haziran 2023	31 Aralık 2022
KDV alacakları (*)	12.714.794	7.828.696
Personel avansları	15.386	13.206
Diğer	2.913	182.053
<b>Toplam</b>	<b>12.733.093</b>	<b>8.023.955</b>

(\*) KDV alacaklarının 975.849 TL (31 Aralık 2022: 2.090.127 TL) tutarındaki kısmı mahsup işlemi için uygun hale gelmiştir. Sosyal Güvenlik Kurumu dahil olmak üzere kamu kurum ve kuruluşlarına yapılacak ödemelerden mahsup edilecektir.

#### DİPNOT 11 - KULLANIM HAKKI VARLIKLARI

Kullanım hakkı varlıklarının dönemler içerisindeki hareketleri aşağıda gösterilmiştir:

	1 Ocak 2023	İlaveler	Çıkışlar	Yeniden Ölçümleme	30 Haziran 2023
Maliyet - Makine	19.069.103	-	-	-	19.069.103
Maliyet - Taşıt araçları	3.707.410	-	-	-	3.707.410
Maliyet - Ofis	5.435.074	-	-	-	5.435.074
Maliyet - Bina	29.185.516	1.156.409	-	-	30.341.926
Birikmiş itfa payı - Makine	(6.118.345)	(675.882)	-	-	(6.794.227)
Birikmiş itfa payı - Taşıt araçları	(2.017.592)	(419.540)	-	-	(2.437.132)
Birikmiş itfa payı - Ofis	(5.866.246)	(5.530.265)	-	-	(11.396.511)
Birikmiş itfa payı - Bina	(5.520.358)	-	-	-	(5.520.358)
	<b>37.874.563</b>	<b>(5.469.278)</b>	-	-	<b>32.405.285</b>
	1 Ocak 2022	İlaveler	Çıkışlar	Transferler	30 Haziran 2022
Maliyet-Makine	12.633.390	3.023.638	-	-	15.657.028
Maliyet-Taşıt araçları	3.707.410	-	-	-	3.707.410
Maliyet-Ofis	1.871.296	-	-	-	1.871.296
Maliyet - Bina	12.787.356	4.441.444	-	-	17.228.800
Birikmiş itfa payı – Makine	(4.000.126)	(1.143.953)	-	-	(5.144.079)
Birikmiş itfa payı - Taşıt araçları	(1.319.933)	(350.869)	-	-	(1.670.802)
Birikmiş itfa payı – Bina	(5.559.792)	(1.348.678)	-	-	(6.908.470)
Birikmiş itfa payı - Ofis	(950.987)	(184.062)	-	-	(1.135.049)
	<b>19.168.614</b>	<b>4.437.520</b>	-	-	<b>23.606.134</b>

30 Haziran 2023 tarihinde sona eren hesap dönemine ilişkin taşıt araçları amortisman gideri satışların maliyeti altında, ofis amortisman gideri ise genel yönetim ve pazarlama giderleri altında muhasebeleşmektedir (Dipnot 19).

# DİTAŞ DOĞAN YEDEK PARÇA İMALAT VE TEKNİK A.Ş.

## 30 HAZİRAN 2023 TARİHİNDE SONA EREN HESAP DÖNEMİNE AİT KONSOLİDE FİNANSAL TABLOLARA İLİŞKİN DİPNOTLAR

(Tutarlar aksi belirtilmedikçe Türk Lirası ("TL") olarak ifade edilmiştir.)

### DİPNOT 12 - MADDİ DURAN VARLIKLAR

	1 Ocak 2023	İlaveler	Çıkışlar	Transferler	30 Haziran 2023
<b>Malivet:</b>					
Arsa	123.967	-	-	-	123.967
Yeraltı ve yerüstü düzenleri	3.206.819	-	-	1.091.214	4.298.033
Binalar	10.845.795	-	-	174.426	11.020.221
Makine ve teçhizatlar	154.531.752	5.386.100	(980.139)	775.254	159.712.967
Motorlu araçlar	5.435.693	6.777	-	-	5.442.470
Mobilya ve demirbaşlar	12.252.667	24.250	(20.279)	3.871.945	16.128.583
Özel maliyetler	5.295.770	-	-	112.102	5.407.872
Yapılmakta olan yatırımlar	14.422.213	29.770.832	-	(7.129.942)	37.063.103
Diğer maddi duran varlıklar	14.287.660	-	(756.527)	-	13.531.133
	<b>220.402.336</b>	<b>35.187.959</b>	<b>(1.756.945)</b>	<b>(1.105.001)</b>	<b>252.728.349</b>
<b>Birikmiş amortisman:</b>					
Yeraltı ve yerüstü düzenleri	2.731.404	113.513	-	-	2.844.917
Binalar	5.161.043	121.756	-	-	5.282.799
Makine ve teçhizatlar	79.204.854	10.145.795	(980.139)	-	88.370.510
Motorlu araçlar	2.482.020	513.360	-	-	2.995.380
Mobilya ve demirbaşlar	8.947.697	947.730	(15.690)	-	9.879.737
Özel maliyetler	3.427.951	325.323	-	-	3.753.274
Diğer maddi duran varlıklar	9.121.062	371.004	(752.497)	-	8.739.569
	<b>111.076.031</b>	<b>12.538.481</b>	<b>(1.748.326)</b>	<b>-</b>	<b>121.866.186</b>
<b>Net defter değeri</b>	<b>109.326.305</b>				<b>130.862.163</b>
	<b>1 Ocak 2022</b>	<b>İlaveler</b>	<b>Çıkışlar</b>	<b>Transferler</b>	<b>30 Haziran 2022</b>
<b>Malivet:</b>					
Arsa	132.531	-	-	-	132.531
Yeraltı ve yerüstü düzenleri	3.206.819	-	-	-	3.206.819
Binalar	10.845.795	-	-	-	10.845.795
Makine ve teçhizatlar	134.981.548	11.100.344	-	1.268.562	147.350.454
Motorlu araçlar	7.020.048	6.163	(1.697.025)	-	5.329.186
Mobilya ve demirbaşlar	11.363.849	203.933	(43.237)	-	11.524.545
Özel maliyetler	5.018.687	50.748	-	-	5.069.435
Yapılmakta olan yatırımlar	3.018.487	4.774.740	-	(1.268.562)	6.524.665
Diğer Maddi Duran Varlıklar	11.274.159	3.013.501	-	-	14.287.660
	<b>186.861.923</b>	<b>19.149.429</b>	<b>(1.740.262)</b>	<b>-</b>	<b>204.271.090</b>
<b>Birikmiş amortisman:</b>					
Yeraltı ve yerüstü düzenleri	2.567.928	81.738	-	-	2.649.666
Binalar	4.945.495	108.538	-	-	5.054.033
Makine ve teçhizatlar	61.103.140	4.738.361	-	-	65.841.501
Motorlu araçlar	1.790.511	155.042	(464.662)	-	1.480.891
Mobilya ve demirbaşlar	7.921.644	359.848	(5.888)	-	8.275.604
Özel maliyetler	2.650.487	431.393	-	-	3.081.880
Diğer Maddi Duran Varlıklar	7.664.202	286.398	-	-	7.950.600
	<b>88.643.407</b>	<b>6.161.318</b>	<b>(470.550)</b>	<b>-</b>	<b>94.334.175</b>
<b>Net defter değeri</b>	<b>98.218.516</b>				<b>109.936.915</b>

30 Haziran 2023 ve 31 Aralık 2022 tarihlerinde sona eren hesap dönemlerine ilişkin amortisman giderleri satışların maliyeti, genel yönetim, pazarlama ve araştırma ve geliştirme giderlerine giderlerine yansıtılmıştır (Dipnot 19).

30 Haziran 2023 ve 31 Aralık 2022 tarihleri itibarıyla maddi duran varlıklar üzerinde ipotek yoktur.

30 Haziran 2023 ve 31 Aralık 2022 tarihleri itibarıyla finansal kiralama yoluyla elde edilen maddi duran varlık bulunmamaktadır.

## DİTAŞ DOĞAN YEDEK PARÇA İMALAT VE TEKNİK A.Ş.

### 30 HAZİRAN 2023 TARİHİNDE SONA EREN HESAP DÖNEMİNE AİT KONSOLİDE FİNANSAL TABLOLARA İLİŞKİN DİPNOTLAR

(Tutarlar aksi belirtilmedikçe Türk Lirası ("TL") olarak ifade edilmiştir.)

#### DİPNOT 13 - MADDİ OLMAYAN DURAN VARLIKLAR

	1 Ocak 2023	İlaveler	Transferler	30 Haziran 2023
<b><u>Malivet:</u></b>				
Haklar	10.427.777	1.401.621	167.644	11.997.042
Geliştirme giderleri	14.505.610	8.365.693	937.357	23.808.660
Diğer maddi olmayan duran varlıklar	3.692.382	-	-	3.692.382
Müşteri ilişkileri	15.831.377	-	-	15.831.377
	<b>44.457.146</b>	<b>9.767.314</b>	<b>1.105.001</b>	<b>55.329.461</b>
<b><u>Birikmiş itfa payları:</u></b>				
Haklar	5.809.663	1.629.247	-	7.438.910
Geliştirme giderleri	9.599.022	2.438.173	-	12.037.195
Diğer maddi olmayan duran varlıklar	2.808.203	729.946	-	3.538.149
Müşteri ilişkileri	3.957.844	1.978.922	-	5.936.766
	<b>22.174.732</b>	<b>6.776.288</b>	<b>-</b>	<b>28.951.020</b>
<b>Net defter değeri</b>	<b>22.282.414</b>			<b>26.378.441</b>
	<b>1 Ocak 2022</b>	<b>İlaveler</b>	<b>Transferler</b>	<b>30 Haziran 2022</b>
<b><u>Malivet:</u></b>				
Haklar	3.895.992	237.578	-	4.133.570
Geliştirme giderleri	11.598.469	3.504.897	-	15.103.366
Diğer maddi olmayan duran varlıklar	3.413.571	47.000	-	3.460.571
Müşteri ilişkileri	15.831.377	-	-	15.831.377
	<b>34.739.409</b>	<b>3.789.475</b>	<b>-</b>	<b>38.528.884</b>
<b><u>Birikmiş itfa payları:</u></b>				
Haklar	3.186.232	81.074	-	3.267.306
Geliştirme giderleri	3.882.947	1.578.792	-	5.461.739
Diğer maddi olmayan duran varlıklar	2.559.074	623.445	-	3.182.519
	<b>9.628.253</b>	<b>2.283.311</b>	<b>-</b>	<b>11.911.564</b>
<b>Net defter değeri</b>	<b>25.111.156</b>			<b>26.617.320</b>

30 Haziran 2023 ve 31 Aralık 2022 tarihlerinde sona eren hesap dönemlerine ilişkin itfa payları genel yönetim giderlerine yansıtılmıştır (Dipnot 19).

#### DİPNOT 14 - DEVLET TEŞVİK VE YARDIMLARI

Şirket, Sosyal Sigortalar ve Genel Sağlık Sigortası Kanunu (5510 No'lu Kanun) kapsamında sigorta primi teşviği, (56486 No'lu Kanun) bölgesel teşvik, (56645 No'lu Kanun) SGK teşviği ve Asgari Ücret teşviği almaktadır. Şirket, 30 Haziran 2023 itibarıyla 2.733.468 TL tutarında teşvik alınmıştır. (30 Haziran 2022: 1.633.183 TL).

#### DİPNOT 15 - KARŞILIKLAR, KOŞULLU VARLIK VE YÜKÜMLÜLÜKLER

##### Diğer kısa vadeli karşılıklar

	30 Haziran 2023	31 Aralık 2022
Devam eden davalar için ayrılan karşılık	4.996.783	3.598.526
Yurtdışı ciro primi karşılığı	2.555.012	51.528
Hizmet gider karşılığı	184.718	195.000
<b>Toplam</b>	<b>7.736.513</b>	<b>3.845.054</b>

## DİTAŞ DOĞAN YEDEK PARÇA İMALAT VE TEKNİK A.Ş.

### 30 HAZİRAN 2023 TARİHİNDE SONA EREN HESAP DÖNEMİNE AİT KONSOLİDE FİNANSAL TABLOLARA İLİŞKİN DİPNOTLAR

(Tutarlar aksi belirtilmedikçe Türk Lirası ("TL") olarak ifade edilmiştir.)

#### DİPNOT 15 - KARŞILIKLAR, KOŞULLU VARLIK VE YÜKÜMLÜLÜKLER (Devamı)

Grup aleyhine açılmış ve hali hazırda devam eden muhtelif davalar bulunmaktadır. Bu davaların hepsini iş davaları oluşturmaktadır. Şirket yönetimi, her dönem sonunda bu davaların olası sonuçlarını ve finansal etkisini değerlendirmekte ve bu değerlendirme sonucunda gerekli görülen karşılıklar ayrılmaktadır. 30 Haziran 2023 tarihi itibarıyla ayrılan karşılık tutarı 4.996.783 TL'dir (31 Aralık 2022: 3.598.526 TL).

Grup'un 30 Haziran 2023 ve 31 Aralık 2022 tarihleri itibarıyla karşılık ayırmadığı dava bulunmamaktadır.

Dava karşılığının dönemler içindeki hareketi aşağıdaki gibidir:

	2023	2022
<b>1 Ocak</b>	<b>3.598.526</b>	<b>202.000</b>
Dönem içinde ayrılan karşılık	1.398.257	-
İptal edilen karşılık (-)	-	-
<b>30 Haziran</b>	<b>4.996.783</b>	<b>202.000</b>

## DİTAŞ DOĞAN YEDEK PARÇA İMALAT VE TEKNİK A.Ş.

### 30 HAZİRAN 2023 TARİHİNDE SONA EREN HESAP DÖNEMİNE AİT KONSOLİDE FİNANSAL TABLOLARA İLİŞKİN DİPNOTLAR

(Tutarlar aksi belirtilmedikçe Türk Lirası (“TL”) olarak ifade edilmiştir.)

#### DİPNOT 15 - KARŞILIKLAR, KOŞULLU VARLIK VE YÜKÜMLÜLÜKLER (Devamı)

##### Teminat/rehin/ipotek (“TRİ”) pozisyonu

30 Haziran 2023 ve 31 Aralık 2022 tarihleri itibarıyla Grup’un TRİ pozisyonuna ilişkin tablosu aşağıdaki gibidir:

##### Grup tarafından verilen TRİ’ler

	30 Haziran 2023				31 Aralık 2022		
	TL Karşılığı	TL	Avro	USD	TL Karşılığı	TL	Avro
A. Kendi tüzel kişiliği adına vermiş olduğu TRİ’lerin toplam tutarı	268.816.904	258.271.119	118.000	279.000	266.481.239	208.975.768	2.683.000
B. Olağan ticari faaliyetlerinin yürütülmesi amacıyla diğer 3. Kişilerin borcunu temin amacıyla vermiş olduğu TRİ’lerin toplam tutarı	-	-	-	-	-	-	-
C. Diğer verilen TRİ’lerin toplam tutarı	-	-	-	-	-	-	-
i. Ana ortaklar lehine vermiş olduğu TRİ’lerin toplam tutarı	-	-	-	-	-	-	-
ii. Diğer grup şirketleri lehine vermiş olduğu TRİ’lerin toplam tutarı	-	-	-	-	-	-	-
iii. B maddesi kapsamına girmeyen 3. Kişiler lehine vermiş olduğu TRİ’lerin toplam tutarı	-	-	-	-	-	-	-
<b>Toplam</b>	<b>268.816.904</b>	<b>258.271.119</b>	<b>118.000</b>	<b>279.000</b>	<b>266.481.239</b>	<b>208.975.768</b>	<b>2.683.000</b>

30 Haziran 2023 ve 31 Aralık 2022 tarihleri itibarıyla Grup’un vermiş olduğu TRİ’lerin tamamı kendi tüzel kişiliği adına verilmiştir. Grup’un diğer verilen TRİ’lerinin özkaynak kalemlerine oranı %0’dır.

Grup verdiği teminat mektupları ile ilgili önemli bir borç veya zarar beklememektedir. Verilen teminatlar kredi kullanımı için Eximbank’a, doğalgaz kullanımı için Kapadokya Doğalgaz A.Ş.’ye, elektrik kullanımı için Meram Elektrik Perakende Satış A.Ş.’ye ve devam eden davalardan dolayı Niğde İcra Dairesi’ne verilen teminat mektuplarını içermektedir.

## DİTAŞ DOĞAN YEDEK PARÇA İMALAT VE TEKNİK A.Ş.

### 31 ARALIK 2022 TARİHİNDE SONA EREN HESAP DÖNEMİNE AİT KONSOLİDE FİNANSAL TABLOLARA İLİŞKİN DİPNOTLAR

(Tutarlar aksi belirtilmedikçe Türk Lirası (“TL”) olarak ifade edilmiştir.)

#### DİPNOT 15 - KARŞILIKLAR, KOŞULLU VARLIK VE YÜKÜMLÜLÜKLER (Devamı)

Şarta bağlı varlıklar	30 Haziran 2023	31 Aralık 2022
Satıcılardan alınan teminat senetleri	-	-
Müşterilerden alınan teminat mektupları	3.142.751	118.335
Satıcılardan alınan teminat mektupları	-	-
<b>Toplam</b>	<b>3.142.751</b>	<b>118.335</b>

Müşterilerden alınan teminat senetleri, teminat mektupları, ipotek ve teminat çekleri Grup’un bağımsız yedek parça bayilerinden olan alacaklarına istinaden teminat olarak alınmıştır. Satıcılardan alınan teminat senetleri, avans ödemelerine ve diğer faaliyetlere istinaden alınmıştır.

#### DİPNOT 16 - ÇALIŞANLARA SAĞLANAN FAYDALAR

##### 16.1 Çalışanlara sağlanan faydalar kapsamında borçlar:

	30 Haziran 2023	31 Aralık 2022
Personele ödenecek ücretler	7.908.234	2.459.561
Ödenecek sosyal güvenlik primleri	9.802.456	3.405.813
<b>Toplam</b>	<b>17.710.690</b>	<b>5.865.374</b>

##### 16.2 Çalışanlara sağlanan faydalara ilişkin kısa vadeli karşılıklar:

	30 Haziran 2023	31 Aralık 2022
Kullanılmamış izin yükümlülükleri	9.158.761	5.359.585
	<b>9.158.761</b>	<b>5.359.585</b>

Kullanılmamış izin yükümlülüklerinin dönem içindeki hareketi aşağıdaki gibidir:

	2023	2022
<b>1 Ocak</b>	<b>5.359.585</b>	<b>2.512.896</b>
Dönem içinde ayrılan karşılık tutarı	3.799.176	2.451.567
Ödenen kullanılmamış izin karşılığı	-	(26.477)
<b>30 Haziran</b>	<b>9.158.761</b>	<b>4.937.986</b>

## DİTAŞ DOĞAN YEDEK PARÇA İMALAT VE TEKNİK A.Ş.

### 31 ARALIK 2022 TARİHİNDE SONA EREN HESAP DÖNEMİNE AİT KONSOLİDE FİNANSAL TABLOLARA İLİŞKİN DİPNOTLAR

(Tutarlar aksi belirtilmedikçe Türk Lirası ("TL") olarak ifade edilmiştir.)

#### DİPNOT 16 - ÇALIŞANLARA SAĞLANAN FAYDALAR (Devamı)

##### 16.3 Çalışanlara sağlanan faydalara ilişkin uzun vadeli karşılıklar:

	30 Haziran 2023	31 Aralık 2022
Kıdem tazminatı karşılığı	82.786.587	71.343.924
	<b>82.786.587</b>	<b>71.343.924</b>

Grup'un operasyonlarını yürüttüğü ülkelerden aşağıda belirtilen Türkiye'de olan yasal yükümlülükler haricinde, Grup'un herhangi bir emeklilik taahhüdü anlaşması bulunmamaktadır.

Türk İş Kanunu'na göre Grup, bir hizmet yılını doldurmak kaydıyla sebepsiz olarak işine son verilen, askere çağrılan, vefat eden veya malul olan veya emekli olan veya emeklilik yaşına ulaşan personeline kıdem tazminatı ödemekle yükümlüdür. Ödenecek tutar, her hizmet yılı için bir aylık maaş tutarı kadardır ve 30 Haziran 2023 tarihi itibarıyla ödenecek kıdem tazminatı tutarı her hizmet yılı için bir aylık maaş üzerinden 19.982,83 TL (31 Aralık 2022: 15.371,40 TL) tavanına tabidir. Grup'un kıdem tazminatı karşılığının hesaplanmasında 1 Temmuz 2023 tarihinden itibaren geçerli olan 23.489,83 TL tavan tutarı dikkate alınmıştır (31 Aralık 2022: 1 Ocak 2023 tarihinden itibaren geçerli olan 19.982,83 TL).

Kıdem tazminatı karşılığı, Grup'un çalışanlarının emekli olmasından doğan gelecekteki olası yükümlülüğün bugünkü değerinin tahmini ile hesaplanır.

TMS 19 no'lu "Çalışanlara Sağlanan Faydalar" standardı ("TMS 19"), Grup'un kıdem tazminatı karşılığını tahmin etmek için aktüer değerlendirme yöntemlerinin geliştirilmesini öngörmektedir. Buna göre toplam yükümlülüğün hesaplanmasında aktüer firma tarafından hazırlanan rapor uyarınca bazı varsayımlar kullanılmıştır.

Ana varsayım, her hizmet yılı için olan azami yükümlülük tutarının enflasyona paralel olarak artacak olmasıdır. Dolayısıyla, uygulanan iskonto oranı, gelecek enflasyon etkilerinin düzeltilmesinden sonraki beklenen reel oranı ifade eder. Bu nedenle, 30 Haziran 2023 tarihi itibarıyla, ekli konsolide finansal tablolarda karşılıklar, geleceğe ilişkin, çalışanların emekliliğinden kaynaklanacak muhtemel yükümlülüğünün bugünkü değeri tahmin edilerek hesaplanır.

Hesaplama iskonto oranı %10,60 <sup>(1)</sup> (31 Aralık 2022: %10,60<sup>(1)</sup>), enflasyon oranı %6,00 (31 Aralık 2022: %9,90) ve maaş artış oranı %9,90 (31 Aralık 2022: %9,90) olarak dikkate alınmıştır<sup>(2)</sup>.

Emeklilik yaşı, Grup'un geçmiş dönem gerçekleştirmeleri dikkate alınarak, Grup'tan emekli olabilecekleri ortalama yaş olarak belirlenmiştir.

<sup>(1)</sup> Kıdem tazminatı yükümlülüğü hesaplamasında kullanılan brüt iskonto oranı 10 yıl vadeli Devlet Tahvili'nin bileşik faiz oranı ile 10 yıllık ve 15 yıllık swap oranları dikkate alınarak belirlenmiştir. Buna istinaden net iskonto oranı %0,64 olarak tespit edilmiştir (31 Aralık 2022: %0,64).

<sup>(2)</sup> Kıdem tazminatı yükümlülüğü hesaplamasında Türkiye Cumhuriyet Merkez Bankası'nın uzun vadeli enflasyon tahminleri ve maaş artış oranları dikkate alınarak belirlenmiştir.



## DİTAŞ DOĞAN YEDEK PARÇA İMALAT VE TEKNİK A.Ş.

### 31 ARALIK 2022 TARİHİNDE SONA EREN HESAP DÖNEMİNE AİT KONSOLİDE FİNANSAL TABLOLARA İLİŞKİN DİPNOTLAR

(Tutarlar aksi belirtilmedikçe Türk Lirası ("TL") olarak ifade edilmiştir.)

#### DİPNOT 16 - ÇALIŞANLARA SAĞLANAN FAYDALAR (Devamı)

##### 16.3 Çalışanlara sağlanan faydalara ilişkin uzun vadeli karşılıklar (Devamı):

Kıdem tazminatı karşılığının dönem içindeki hareketi aşağıdaki gibidir:

	2023	2022
<b>1 Ocak</b>	<b>71.343.924</b>	<b>28.252.761</b>
Hizmet maliyeti	3.171.570	1.373.673
Faiz maliyeti	3.067.733	3.222.282
Aktüeryal kayıp/(kazanç)	20.967.390	-
Dönem içindeki ödemeler	(15.764.030)	(506.446)
<b>30 Haziran</b>	<b>82.786.587</b>	<b>32.342.270</b>

#### DİPNOT 17 - ÖZKAYNAKLAR

##### Çıkarılmış Sermaye

Grup Sermaye Piyasası Mevzuatı'na tabi şirketlerin yararlandığı kayıtlı sermaye sistemini benimsemiş ve itibari değeri 1 TL olan hamiline yazılı paylarla temsil edilen kayıtlı sermayesi için bir tavan tespit etmiştir. Grup'un 30 Haziran 2023 ve 31 Aralık 2022 tarihleri itibarıyla kayıtlı sermaye tavanı ve çıkarılmış sermayesi aşağıda gösterilmiştir.

	30 Haziran 2023	31 Aralık 2022
Kayıtlı sermaye tavanı	100.000.000	100.000.000
Çıkarılmış sermaye	42.500.000	42.500.000

Grup'un nihai ortak pay sahibi Aydın Doğan ve Doğan Ailesi (Işıl Doğan, Arzuhan Yalçındağ, Vuslat Sabancı, Hanzade V. Doğan Boyner ve Y. Begümhan Doğan Faralyalı) olup 30 Haziran 2023 ve 31 Aralık 2022 tarihleri itibarıyla Grup'un ortakları ve sermaye içindeki payları aşağıda belirtilmiştir:

	(%)	30 Haziran 2023	(%)	31 Aralık 2022
Doğan Holding	68,24	29.002.741	68,24	29.002.741
Borsa İstanbul'da işlem gören kısım ve diğer <sup>(1)</sup>	31,76	13.497.259	31,76	13.497.259
<b>Çıkarılmış Sermaye</b>	<b>100</b>	<b>42.500.000</b>	<b>100</b>	<b>42.500.000</b>
Sermaye düzeltme farkı		15.137.609		15.137.609
<b>Toplam</b>		<b>57.637.609</b>		<b>57.637.609</b>

<sup>(1)</sup> SPK'nın 30 Ekim 2014 tarih ve 31/1059 sayılı İlke Kararı ile değişik 23 Temmuz 2010 tarih ve 21/655 sayılı İlke Kararı gereğince; MKK kayıtlarına göre 30 Haziran 2023 tarihi itibarıyla Şirket'in sermayesinin %31,76'üne (31 Aralık 2022: %31,76) karşılık gelen payların dolaşımında olduğu kabul edilmektedir. Ayrıca, 3 Mart 2022 tarihi itibarıyla Ditaş sermayesinin %31,76'sına karşılık gelen payların "dolaşımında" olduğu kabul edilmektedir.

Şirket'in imtiyazlı payı bulunmamaktadır.

# DİTAŞ DOĞAN YEDEK PARÇA İMALAT VE TEKNİK A.Ş.

## 31 ARALIK 2022 TARİHİNDE SONA EREN HESAP DÖNEMİNE AİT KONSOLİDE FİNANSAL TABLOLARA İLİŞKİN DİPNOTLAR

(Tutarlar aksi belirtilmedikçe Türk Lirası (“TL”) olarak ifade edilmiştir.)

### DİPNOT 17 - ÖZKAYNAKLAR (Devamı)

#### Kardan Ayrılan Kısıtlanmış Yedekler

Kardan ayrılan kısıtlanmış yedekler, önceki dönemin karından, kanun veya sözleşme kaynaklı zorunluluklar nedeniyle veya kar dağıtımını dışındaki belli amaçlar için (örneğin vergi mevzuatı kapsamında, iştirak hissesi satış karı istisnasından yararlanmak için kar dağıtımına konu edilmeyip özel fona aktarımla) Şirket’in TTK ve VUK kapsamında tutulan bireysel kayıtlarında ayrılmış yedeklerdir.

Genel Kanuni Yasal Yedekler, Türk Ticaret Kanunu’nun 519’uncu maddesine göre ayrılır ve bu maddede belirlenen esaslara göre kullanılır. Söz konusu tutarların TMS uyarınca “Kardan Ayrılan Kısıtlanmış Yedekler” içerisinde sınıflandırılması gerekmektedir.

30 Haziran 2023 tarihi itibarıyla Şirket’in Vergi Mevzuatı kapsamında tutulan kayıtlarına göre 3.637.168 TL (31 Aralık 2022: 3.637.168 TL) tutarındaki kardan ayrılan kısıtlanmış yedeklerinin 814.881 TL’si iştirak ve gayrimenkul satış kazançlarından (31 Aralık 2022: 814.881 TL), 51.248.993 TL (31 Aralık 2022: 47.990.807TL)’si önceki dönemlerde indirim konusu yapılan tutarlar da dikkate alınarak hesaplanan “genel kanuni yasal yedekler”den oluşmaktadır.

#### Sermaye Yedekleri ve Birikmiş Karlar

Finansal tablonun enflasyona göre ilk defa düzeltilmesi sonucunda özkaynak kaleminden “Sermaye, Emisyon Primi, Genel Kanuni Yasal Yedekler, Statü Yedekleri, Özel Yedekler ve Olağanüstü Yedek” kalemlerine finansal durum tablosunda kayıtlı değerleri ile yer verilmekte ve bu hesap kalemlerinin enflasyona göre düzeltilmiş değerleri toplu halde özkaynak hesap grubu içinde yer almaktadır.

SPK düzenlemeleri uyarınca, “Çıkarılmış Sermaye”, “Kardan Ayrılan Kısıtlanmış Yedekler” ve “Pay Senedi İhraç Primleri”nin yasal kayıtlardaki tutarları üzerinden gösterilmesi gerekmektedir. Enflasyon düzeltilmesinden kaynaklanan farklılıklar:

- “Çıkarılmış sermaye”den kaynaklanmaktaysa ve henüz sermayeye ilave edilmemişse, “Çıkarılmış sermaye” kaleminden sonra gelmek üzere açılacak “Sermaye düzeltme farkları” kalemiyle,
- “Kardan Ayrılan Kısıtlanmış Yedekler” ve “Pay Senedi İhraç Primleri”nden kaynaklanmakta ve henüz kar dağıtımını veya sermaye artırımına konu olmamışsa “Geçmiş Yıllar Kar/Zararıyla”, ilişkilendirilmesi gerekmektedir. Diğer özkaynak kalemleri ise TMS çerçevesinde değerlendirilen tutarları ile gösterilmektedir.

Sermaye düzeltme farklarının sermayeye eklenmek dışında bir kullanımı yoktur.

Şirket’in 30 Haziran 2023 tarihi itibarıyla Vergi Mevzuatı kapsamında tutulan kayıtlarına göre “Olağanüstü Yedek” tutarı 51.248.993 TL’dir (31 Aralık 2022: 47.990.807 TL).

#### Kar Payı Dağıtım

Şirket, Türk Ticaret Kanunu (“TTK”), Sermaye Piyasası Mevzuatı; Sermaye Piyasası Kanunu (“SPKn”), Sermaye Piyasası Kurulu (“SPK”) Düzenleme ve Kararları; Vergi Yasaları ilgili diğer yasal mevzuat hükümleri ile Esas Sözleşmemiz ve Genel Kurul Kararı doğrultusunda kar dağıtım kararı alır ve kar dağıtımını yapar. Kar dağıtım esaslarımız Kar Dağıtım Politikası ile belirlenmiştir.

Diğer taraftan:

- TMS’ye ilk geçişte, karşılaştırmalı finansal tabloların söz konusu düzenlemelere göre yeniden hazırlanması nedeniyle ortaya çıkan geçmiş yıllar kârları,
- Üzerinde kâr dağıtımını engelleyici herhangi bir kayıt bulunmayan yedek kalemlerinden kaynaklanan “özsermaye enflasyon düzeltme farkları”,
- Finansal tabloların ilk defa enflasyona göre düzeltilmesinden kaynaklanan geçmiş yıllar kârları, ortaklara nakit kâr payı olarak dağıtılabilir.

## DİTAŞ DOĞAN YEDEK PARÇA İMALAT VE TEKNİK A.Ş.

### 31 ARALIK 2022 TARİHİNDE SONA EREN HESAP DÖNEMİNE AİT KONSOLİDE FİNANSAL TABLOLARA İLİŞKİN DİPNOTLAR

(Tutarlar aksi belirtilmedikçe Türk Lirası ("TL") olarak ifade edilmiştir.)

#### DİPNOT 17 - ÖZKAYNAKLAR (Devamı)

##### Kar Payı dağıtımı (Devamı)

Ayrıca, konsolide finansal tablolardaki özkaynaklar arasında "Satın Almaya İlişkin Özsermaye Etkisi" hesap kaleminin bulunması durumunda, net dağıtılabilir dönem kârına ulaşılrken söz konusu hesap kalemi bir indirim veya ekleme kalemi olarak dikkate alınmaz.

Ayrıca, konsolide finansal tablolardaki özkaynaklar arasında "Satın Almaya İlişkin Özsermaye Etkisi" hesap kaleminin bulunması durumunda, net dağıtılabilir dönem kârına ulaşılrken söz konusu hesap kalemi bir indirim veya ekleme kalemi olarak dikkate alınmaz.

Şirket'in 24 Şubat 2021 tarihinde yapılan Olağan Genel Kurul Toplantısı'nda, SPK'nın II-14.1 "Sermaye Piyasasında Finansal Raporlamaya İlişkin Esaslar Tebliği" ("Tebliğ") hükümleri dahilinde, Kamu Gözetimi, Muhasebe ve Denetim Standartları Kurumu ("KGK") tarafından yayımlanan Türkiye Muhasebe Standartları ("TMS")'na ve Türkiye Finansal Raporlama Standartları ("TFRS")'na uygun olarak hazırlanan, sunum esasları SPK'nın konuya ilişkin Kararları uyarınca belirlenen, bağımsız denetimden geçmiş, Şirketimiz'in 1 Ocak 2019 - 31 Aralık 2022 hesap dönemine ait Konsolide Finansal Tabloları'na göre; "Ertelemiş Vergi Geliri" ve "Dönem Vergi Gideri" birlikte dikkate alındığında 1.084.082 Türk Lirası tutarında "Net Dönem Karı" oluştuğu; TTK'nın 519'uncu maddesinin (1)'inci fıkrası uyarınca belirlenen sınıra ulaşılmış olduğu dikkate alınarak "Genel Kanuni Yedek Akçe" ayrılmadan 2.300 Türk Lirası tutarında "Bağışlar" ilave edildikten sonra, 5.161.262 Türk Lirası tutarında "Bağışlar Eklenmiş Net Dağıtılabilir Dönem Karı" hesaplandığı,

Vergi Mevzuatı'na ve T.C. Hazine ve Maliye Bakanlığı tarafından yayımlanan Tek Düzen Hesap Planı ("Muhasebe Sistemi Uygulama Genel Tebliği")'na göre tutulan 01.01.2022-31.12.2022 hesap dönemine ait yasal muhasebe kayıtlarımızda ("Yasal Muhasebe Kayıtları") ise 01.01.2022-31.12.2022 hesap döneminde 3.258.185,99 Türk Lirası tutarında "Net Dönem Karı" oluştuğu, 5520 sayılı Kurumlar Vergisi Kanunu'nun 5/e maddesi uyarınca pasifte "özel fon"a ayrılmak suretiyle net dağıtılabilir dönem karı matrahına dahil edilmeyerek istisnaya tabi tutulan 8.398.814,38 Türk Lirası tutarındaki "Gayrimenkul Satış Karı istisnası" düşüldükten sonra 5.140.628,39 Türk Lirası tutarında "Net Dönem Zararı" oluştuğu, görülerek,

Şirketimiz Kar Dağıtım Politikasına göre, Vergi Mevzuatı ve T.C. Hazine ve Maliye Bakanlığı tarafından yayımlanan Tek Düzen Hesap Planı ("Muhasebe Sistemi Uygulama Genel Tebliği") kapsamında tutulan yasal muhasebe kayıtlarına göre "net dağıtılabilir dönem karı" oluşmaması nedeniyle kar dağıtımı yapılmamasına,

Şirketimiz'in Yasal Muhasebe Kayıtları'na göre, 3.258.185,99 TL dönem karı oluşmasına karşın, yıl içerisinde gayrimenkul satışlarından elde edilen karın %50'sinin vergiden istisna kazanç olduğu ve 549 özel fonlar hesabına kaydedilmesi gerektiği dikkate alınarak 3.258.185,99 TL lik kısmının dönem karından, geriye kalan 5.140.628,39 TL kısmının "Olağanüstü Yedekler" hesabından karşılanarak 549 özel fonlar hesabına alınması,

28 Mart 2023 tarihli Olağan Genel Kurul toplantısında, pay sahiplerinin onayına sunulmuş ve oy birliği ile onaylanmıştır.

Sermaye Piyasası hükümleri ve SPK düzenlemeleri saklı kalmak kaydıyla, Şirket'in 30 Haziran 2023 tarihi itibarıyla yasal kayıtlarında bulunan kar dağıtımına konu edilebilecek kaynaklar bulunmamaktadır. (2022: 3.258.185,99 TL).

## DİTAŞ DOĞAN YEDEK PARÇA İMALAT VE TEKNİK A.Ş.

### 31 ARALIK 2022 TARİHİNDE SONA EREN HESAP DÖNEMİNE AİT KONSOLİDE FİNANSAL TABLOLARA İLİŞKİN DİPNOTLAR

(Tutarlar aksi belirtilmedikçe Türk Lirası ("TL") olarak ifade edilmiştir.)

#### DİPNOT 17 - ÖZKAYNAKLAR (Devamı)

##### Tanımlanmış fayda planları yeniden ölçüm kazançları (kayıpları)

Kıdem tazminatı karşılığı, çalışanların gelecekte emekli olmasından doğacak muhtemel yükümlülüğün bugünkü değeridir. Grup, kıdem tazminatı karşılığına ilişkin tüm aktüeryal kayıp ve kazançları konsolide diğer kapsamlı gelir tablosunda muhasebeleştirmiştir. Yeniden değerlendirme ölçüm farkı olarak konsolide finansal durum tablosunda özkaynaklar altında gösterilen ölçüm kayıpları 55.316.558 TL'dir (31 Aralık 2022: 38.957.139 TL).

##### Yabancı para çevrim farkları

Grup'un, Türkiye dışındaki bağlı ortaklık finansal tablolarının TL raporlama para birimine dönüştürülmesi ile oluşan ve özkaynaklara yansıtılan yabancı para çevrim farkı bulunmamaktadır (31 Aralık 2022: bulunmamaktadır).

#### DİPNOT 18 - HASILAT VE SATIŞLARIN MALİYETİ

##### Hasılat:

	1 Ocak - 30 Haziran 2023	1 Nisan - 30 Haziran 2023	1 Ocak - 30 Haziran 2022	1 Nisan - 30 Haziran 2022
Bağımsız yedek parça satışları	316.952.612	169.293.651	221.918.908	118.624.685
Orijinal yedek parça satışları	186.095.097	95.741.085	115.753.071	62.928.958
Diğer gelirler	12.129.261	4.211.483	3.334.984	1.724.695
<b>Net satışlar</b>	<b>515.176.970</b>	<b>269.246.219</b>	<b>341.006.963</b>	<b>183.278.338</b>

##### Satışların maliyeti:

	1 Ocak - 30 Haziran 2023	1 Nisan - 30 Haziran 2023	1 Ocak - 30 Haziran 2022	1 Nisan - 30 Haziran 2022
Hammadde maliyeti (Dipnot 8)	330.629.482	158.526.803	199.729.720	105.750.576
İşçilik giderleri (Dipnot 20.b)	42.357.227	21.281.919	22.050.122	12.305.223
Genel üretim giderleri	38.090.179	17.670.546	26.879.028	14.341.118
Amortisman ve itfa payı (Dipnotlar 12 ve 13)	23.984.301	13.210.177	10.238.537	6.395.268
Dışarıdan sağlanan fayda ve hizmetler	19.546.480	11.617.949	14.416.199	10.841.902
<b>Toplam</b>	<b>454.607.669</b>	<b>222.307.394</b>	<b>273.313.606</b>	<b>149.634.087</b>

## DİTAŞ DOĞAN YEDEK PARÇA İMALAT VE TEKNİK A.Ş.

### 31 ARALIK 2022 TARİHİNDE SONA EREN HESAP DÖNEMİNE AİT KONSOLİDE FİNANSAL TABLOLARA İLİŞKİN DİPNOTLAR

(Tutarlar aksi belirtilmedikçe Türk Lirası ("TL") olarak ifade edilmiştir.)

#### DİPNOT 19 - ARAŞTIRMA VE GELİŞTİRME, PAZARLAMA VE GENEL YÖNETİM GİDERLERİ

	1 Ocak - 30 Haziran 2023				1 Nisan - 30 Haziran 2023			
	Araştırma ve geliştirme giderleri	Pazarlama giderleri	Genel yönetim giderleri	Toplam	Araştırma ve geliştirme giderleri	Pazarlama giderleri	Genel yönetim giderleri	Toplam
Hizmet giderleri	284.255	8.604.940	8.166.038	17.055.233	44.319	3.970.631	3.407.360	7.422.310
Personel giderleri	6.026.552	6.513.308	20.231.478	32.771.338	3.569.077	3.334.559	10.336.909	17.240.545
Yöneticilere yapılan ödemeler (Dipnot 25 ii.c)	-	-	6.127.516	6.127.516	-	-	2.764.006	2.764.006
Vergi giderleri	-	-	723.555	723.555	-	-	406.312	406.312
Ambalaj malzemeleri	-	2.565.121	-	2.565.121	-	1.257.871	-	1.257.871
Amortisman ve itfa payları (Dipnotlar 12, 13)	575.303	418.138	962.714	1.956.155	243.885	206.545	547.718	998.148
Kira giderleri	-	63.296	133.000	196.296	-	35.679	66.500	102.179
Sigorta giderleri	-	1.487.453	164.553	1.652.006	-	622.586	164.553	787.139
Seyahat giderleri	-	526.112	587.484	1.113.596	-	299.478	430.380	729.858
Diğer	-	2.898.943	4.604.692	7.503.635	-	2.140.069	2.003.707	4.143.776
<b>Toplam</b>	<b>6.886.110</b>	<b>23.077.311</b>	<b>41.701.030</b>	<b>71.664.451</b>	<b>3.857.281</b>	<b>11.867.418</b>	<b>20.127.445</b>	<b>35.852.144</b>

	1 Ocak - 30 Haziran 2022				1 Nisan - 30 Haziran 2022			
	Araştırma ve geliştirme giderleri	Pazarlama giderleri	Genel yönetim giderleri	Toplam	Araştırma ve geliştirme giderleri	Pazarlama giderleri	Genel yönetim giderleri	Toplam
Hizmet giderleri	75.836	7.915.898	7.549.931	15.541.665	74.685	4.021.559	4.201.698	8.297.942
Personel giderleri	2.150.175	2.245.816	12.344.612	16.740.603	1.290.391	1.490.598	4.604.128	7.385.117
Vergi giderleri	-	16.070	436.317	452.387	-	-	186.220	186.220
Ambalaj malzemeleri	-	2.003.832	-	2.003.832	-	1.003.069	-	1.003.069
Amortisman ve itfa payları (Dipnotlar 12, 13)	198.094	408.552	627.009	1.233.655	92.971	373.511	521.887	988.369
Kira giderleri	-	81.221	299.845	381.066	-	35.314	234.445	269.759
Sigorta giderleri	-	632.069	47.587	679.656	-	306.794	24.135	330.929
Seyahat giderleri	-	328.410	222.428	550.838	-	295.389	115.891	411.280
Diğer	48.656	631.006	118.939	798.601	48.657	440.463	90.759	579.879
<b>Toplam</b>	<b>2.472.761</b>	<b>14.262.874</b>	<b>21.646.668</b>	<b>38.382.303</b>	<b>1.506.704</b>	<b>7.966.697</b>	<b>9.979.163</b>	<b>19.452.564</b>

## DİTAŞ DOĞAN YEDEK PARÇA İMALAT VE TEKNİK A.Ş.

### 31 ARALIK 2022 TARİHİNDE SONA EREN HESAP DÖNEMİNE AİT KONSOLİDE FİNANSAL TABLOLARA İLİŞKİN DİPNOTLAR

(Tutarlar aksi belirtilmedikçe Türk Lirası (“TL”) olarak ifade edilmiştir.)

#### DİPNOT 20 - NİTELİKLERİNE GÖRE GİDERLER

a) Grup’un amortisman ve itfa payı giderlerinin dağılımı aşağıdaki gibidir:

	1 Ocak - 30 Haziran 2023	1 Nisan - 30 Haziran 2023	1 Ocak - 30 Haziran 2022	1 Nisan - 30 Haziran 2022
Satışların maliyeti (Dipnot 18)	23.984.301	13.210.177	10.238.537	6.395.268
Genel yönetim giderleri (Dipnot 19)	962.713	547.718	627.009	521.887
Araştırma ve geliştirme giderleri (Dipnot 19)	575.303	243.885	198.094	163.053
Pazarlama giderleri (Dipnot 19)	418.138	206.544	408.552	303.429
<b>Toplam</b>	<b>25.940.456</b>	<b>14.208.324</b>	<b>11.472.192</b>	<b>7.383.637</b>

b) Grup’un çalışan maliyetlerinin dağılımı aşağıdaki gibidir:

	1 Ocak - 30 Haziran 2023	1 Nisan - 30 Haziran 2023	1 Ocak - 30 Haziran 2022	1 Nisan - 30 Haziran 2022
Satışların maliyeti (Dipnot 18)	42.357.227	21.281.919	22.050.122	12.305.223
Genel yönetim giderleri (Dipnot 19)	26.358.994	13.100.914	12.344.612	4.604.128
Pazarlama giderleri (Dipnot 19)	6.513.308	3.334.559	2.245.816	1.490.598
Araştırma ve geliştirme giderleri (Dipnot 19)	6.026.552	3.569.077	2.150.175	1.290.391
<b>Toplam</b>	<b>81.256.081</b>	<b>41.286.469</b>	<b>38.790.725</b>	<b>19.690.340</b>

#### DİPNOT 21 - ESAS FAALİYETLERDEN DİĞER GELİR VE GİDERLER

##### Esas faaliyetlerden diğer gelirler

	1 Ocak - 30 Haziran 2023	1 Nisan - 30 Haziran 2023	1 Ocak - 30 Haziran 2022	1 Nisan - 30 Haziran 2022
Faaliyetlerden kaynaklanan kur farkı gelirleri	26.479.946	22.218.271	21.748.948	13.585.043
Konusu kalmayan karşılıklar (Dipnot 14)	439.962	(1.319.886)	-	-
Faiz gelirleri	6.968.839	2.543.373	302.796	142.355
Diğer	6.264.526	3.877.547	-	(745.960)
<b>Toplam</b>	<b>40.153.273</b>	<b>27.319.305</b>	<b>22.051.744</b>	<b>12.981.438</b>

##### Esas faaliyetlerden diğer giderler

	1 Ocak - 30 Haziran 2023	1 Nisan - 30 Haziran 2023	1 Ocak - 30 Haziran 2022	1 Nisan - 30 Haziran 2022
Faaliyetlerden kaynaklanan kur farkı giderleri	17.957.779	16.768.083	16.454.798	10.337.311
Vadeli satışlardan kaynaklanan kazanılmamış finansman geliri (*)	-	-	249.724	213.251
Devam etmekte davalar için ayrılan karşılık (Dipnot 14)	-	-	393.000	613.947
Şüpheli ticari alacak karşılık gideri	855.592	855.592	-	-
Diğer	3.695.675	2.991.173	1.392.081	806.621
<b>Toplam</b>	<b>22.509.046</b>	<b>20.614.848</b>	<b>18.489.603</b>	<b>11.971.130</b>

## DİTAŞ DOĞAN YEDEK PARÇA İMALAT VE TEKNİK A.Ş.

### 31 ARALIK 2022 TARİHİNDE SONA EREN HESAP DÖNEMİNE AİT KONSOLİDE FİNANSAL TABLOLARA İLİŞKİN DİPNOTLAR

(Tutarlar aksi belirtilmedikçe Türk Lirası ("TL") olarak ifade edilmiştir.)

#### DİPNOT 22 - YATIRIM GELİRLERİ VE GİDERLERİ, NET

	1 Ocak - 30 Haziran 2023	1 Nisan - 30 Haziran 2023	1 Ocak - 30 Haziran 2022	1 Nisan - 30 Haziran 2022
Maddi duran varlık satış karı	856.724	529.617	3.700.250	1.015.643
Diğer, net	(144.354)	(40.079)	(1.367.461)	(59.839)
<b>Toplam</b>	<b>712.370</b>	<b>489.538</b>	<b>2.332.789</b>	<b>955.804</b>

#### DİPNOT 23 - FİNANSMAN GELİRLERİ VE GİDERLERİ

	1 Ocak - 30 Haziran 2023	1 Nisan - 30 Haziran 2023	1 Ocak - 30 Haziran 2022	1 Nisan - 30 Haziran 2022
Kur farkı giderleri, net	15.834.400	13.458.775	8.289.310	3.946.156
Faiz giderleri	11.320.363	3.918.180	10.271.635	4.642.759
Diğer	2.790.498	2.400.713	2.764.725	1.424.113
Kiralama yükümlülüğünden doğan faiz giderleri	2.020.183	946.329	1.202.887	742.765
<b>Toplam</b>	<b>31.965.444</b>	<b>20.723.997</b>	<b>22.528.557</b>	<b>10.755.793</b>

#### DİPNOT 24 - GELİR VERGİLERİ

Türk vergi mevzuatı, ana ortaklık olan şirketin bağlı ortaklıkları ve iş ortaklıklarını konsolide ettiği finansal tabloları üzerinden vergi beyannamesi vermesine olanak tanımamaktadır. Bu sebeple bu konsolide finansal tablolara yansıtılan vergi karşılıkları, konsolidasyon kapsamına alınan tüm şirketler için ayrı ayrı hesaplanmıştır.

	30 Haziran 2023	31 Aralık 2022
Ödenecek kurumlar ve gelir vergisi	-	(1.038.774)
Peşin ödenen ve mahsup edilen vergiler	163.391	2.337.530
<b>Cari dönem vergisiyle ilgili varlıklar/(yükümlülükler)</b>	<b>163.391</b>	<b>1.298.756</b>

30 Haziran 2023 ve 2022 tarihlerinde sona eren hesap dönemlerine ait gelir vergi (gideri)/geliri aşağıda detaylandırılmıştır:

	1 Ocak - 30 Haziran 2023	1 Nisan - 30 Haziran 2023	1 Ocak - 30 Haziran 2022	1 Nisan - 30 Haziran 2022
Dönem vergi geliri/(gideri)	-	-	(1.104.395)	1.072.196
Ertelenmiş vergi geliri/(gideri)	(6.887.576)	(4.018.772)	3.215.168	718.125
<b>Toplam</b>	<b>(6.887.576)</b>	<b>(4.018.772)</b>	<b>2.110.773</b>	<b>1.790.321</b>

## DİTAŞ DOĞAN YEDEK PARÇA İMALAT VE TEKNİK A.Ş.

### 31 ARALIK 2022 TARİHİNDE SONA EREN HESAP DÖNEMİNE AİT KONSOLİDE FİNANSAL TABLOLARA İLİŞKİN DİPNOTLAR

(Tutarlar aksi belirtilmedikçe Türk Lirası (“TL”) olarak ifade edilmiştir.)

#### DİPNOT 24 - GELİR VERGİLERİ (Devamı)

##### Kurumlar Vergisi

##### **Türkiye**

Kurumlar vergisi oranı kurumların ticari kazancına vergi yasaları gereğince indirimi kabul edilmeyen giderlerin ilave edilmesi, vergi yasalarında yer alan istisna (iştirak kazançları istisnası gibi) ve indirimlerin (ar-ge indirimi gibi) indirilmesi sonucu bulunacak vergi matrahına uygulanır. Kar dağıtılmadığı takdirde başka bir vergi ödenmemektedir.

Şirketler üçer aylık finansal karları üzerinden Kurumlar Vergisi Kanunu ile belirlenmiş oran üzerinden geçici vergi hesaplar ve o dönemi izleyen ikinci ayın 14’üncü gününe kadar beyan edip 17’nci günü akşamına kadar öderler. Yıl içinde ödenen geçici vergi o yıla ait olup izleyen yıl verilecek kurumlar vergisi beyannamesi üzerinden hesaplanacak kurumlar vergisinden mahsup edilir. Mahsuba rağmen ödenmiş geçici vergi tutarı kalmış ise bu tutar nakden iade alınabileceği gibi devlete karşı olan herhangi bir başka mali borca da mahsup edilebilir.

22 Nisan 2021 tarihli ve 31462 sayılı Resmi Gazete’de yayımlanmak suretiyle yürürlüğe giren Kurumlar Vergisi Kanunundaki değişiklik ile birlikte Türkiye’de, kurumlar vergisi oranı 30 Haziran 2023 tarihi itibarıyla %20’dir (2022: %23). Buna istinaden, Şirket’in 30 Haziran 2023 tarihli finansal tablolarında, Türkiye’de yerleşik olan bağlı ortaklıkları için ertelenmiş vergi varlık ve yükümlülükleri hesaplanırken ilgili geçici farkların 2023 yılından itibaren gerçekleşecek kısımları için ise vergi oranı %20 olarak dikkate alınmıştır.

30 Aralık 2003 tarihinde Resmi Gazete’de yayımlanan, 5024 sayılı Vergi Usul Kanunu, Gelir Vergisi Kanunu ve Kurumlar Vergisi Kanunu’nda Değişiklik Yapılması Hakkında Kanun (“5024 sayılı Kanun”), kazançlarını finansal durum tablosu esasına göre tespit eden gelir veya kurumlar vergisi mükelleflerin finansal tablolarını 1 Ocak 2004 tarihinden başlayarak enflasyon düzeltmesine tabi tutmasını öngörmektedir.

Anılan yasa hükmüne göre enflasyon düzeltmesi yapılabilmesi son 36 aylık kümülatif enflasyon oranının (ÜFE artış oranının) %100’ü ve son 12 aylık enflasyon oranının (ÜFE artış oranının) %10’u aşması gerekmektedir. 2005 takvim yılından itibaren söz konusu şartlar sağlanmadığı için enflasyon düzeltmesi yapılmamıştır.

Türkiye’de ödenecek vergiler konusunda vergi otoritesi ile mutabakat sağlamak gibi bir uygulama bulunmamaktadır. Kurumlar vergisi beyannameleri hesap döneminin kapandığı ayı takip eden dördüncü ayın 25’inci günü akşamına kadar bağlı bulunulan vergi dairesine verilir.

Vergi incelemesine yetkili makamlar beş yıl zarfında muhasebe kayıtlarını inceleyebilir ve hatalı işlem tespit edilirse ödenecek vergi miktarı yapılacak vergi tarhiyatı nedeniyle vergi miktarları değişebilir.

Türk vergi mevzuatına göre beyanname üzerinde gösterilen mali zararlar 5 yılı aşmamak kaydıyla dönem kurum kazancından indirilebilirler.

Kurumlar Vergisi Kanunu’nda kurumlara yönelik birçok istisna bulunmaktadır. Bu istisnalardan Şirket’e ilişkin olanları aşağıda açıklanmıştır:

##### İştirak Kazançları İstisnası

Kurumların tam mükellefiyete tabi bir başka kurumun sermayesine iştiraktan elde ettikleri kar payı kazançları (fonların katılma belgeleri ile yatırım ortaklıklarının pay senetlerinden elde edilen kar payları hariç) kurumlar vergisinden istisnadır.



## DİTAŞ DOĞAN YEDEK PARÇA İMALAT VE TEKNİK A.Ş.

### 31 ARALIK 2022 TARİHİNDE SONA EREN HESAP DÖNEMİNE AİT KONSOLİDE FİNANSAL TABLOLARA İLİŞKİN DİPNOTLAR

(Tutarlar aksi belirtilmedikçe Türk Lirası ("TL") olarak ifade edilmiştir.)

#### DİPNOT 24 - GELİR VERGİLERİ (Devamı)

##### Kurumlar Vergisi (Devamı)

##### Emisyon Primi İstisnası

Anonim şirketlerin kuruluşlarında veya sermayelerini artırdıkları sırada çıkardıkları payların senetlerinin itibari değerlerinin üzerinde elden çıkarılmasından sağlanan emisyon primi kazançları kurumlar vergisinden istisnadır.

##### Yurt Dışı İştirak Kazançları İstisnası

Kanuni ve iş merkezi Türkiye’de bulunmayan anonim veya limited şirket mahiyetindeki bir şirketin (esas faaliyet konusu finansal kiralama veya her nevi menkul kıymet yatırımı olanlar hariç) sermayesine, kazancın elde edildiği tarihe kadar devamlı olarak en az bir yıl süreyle %10 veya daha fazla oranda iştirak eden kurumların, bu iştiraklerin kanuni veya iş merkezinin bulunduğu ülke vergi kanunları uyarınca en az %15 oranında (esas faaliyet konusu finansman temini veya sigortacılık olanlarda en az, Türkiye’de uygulanan kurumlar vergisi oranında) kurumlar vergisi benzeri vergi yükü taşıyan ve elde edildiği vergilendirme dönemine ilişkin yıllık kurumlar vergisi beyannamesinin verilmesi gereken tarihe kadar Türkiye’ye transfer ettikleri iştirak kazançları kurumlar vergisinden istisnadır.

##### Yatırım İndirimi Uygulaması

1 Ağustos 2010 Tarihli ve 27659 Sayılı Resmi Gazete’de yayımlanarak yürürlüğe giren 6009 sayılı Kanun’un 5. maddesi ile Anayasa Mahkemesinin 8 Ocak 2010 tarihli Resmi Gazete’de yayımlanan 2009/144 sayılı Kararı ile iptal edilen 193 sayılı Gelir Vergisi Kanununun geçici 69. maddesindeki “sadece 2006, 2007 ve 2008 yıllarına ait” ibaresi yeniden düzenlenmiştir. Yeni düzenleme ile kazancın yetersiz olması nedeniyle indirilemeyen ve sonraki dönemlere devreden yatırım indirimi istisnasından yıl sınırlaması olmaksızın yararlanılmaya devam edilmesi sağlanmakta, ancak, vergi matrahlarının tespitinde yatırım indirimi istisnası olarak indirim konusu yapılacak tutarın ise ilgili yıl kazanç tutarının %25’ini aşmaması öngörülmektedir. Yine yapılan değişiklikle, yatırım indirimden yararlanacak olanların kurumlar vergisi oranının %30 değil yürürlükteki oran (%20) olması esası benimsenmiştir.

6009 Sayılı Kanun’la geçici 69. madde’ye eklenen %25’lik sınırla ilgili “Şu kadar ki, vergi matrahlarının tespitinde yatırım indirimi istisnası olarak indirim konusu yapılacak tutar, ilgili kazancın %25’ini aşamaz.” hükmü, Anayasa’ya aykırı olduğu gerekçesiyle 18 Şubat 2012 tarihli ve 28208 sayılı Resmi Gazete’de yayımlanan Anayasa Mahkemesi’nin 9 Şubat 2012 tarihli ve E: 2010/93, K: 2012/9 (Yürürlüğü Durdurma) sayılı Kararı ile iptal edilmiştir.

Anayasa Mahkemesi’nin 9 Şubat 2012 tarihli ve 2012/9 sayılı kararı ile %25 sınırlaması ile ilgili düzenleme iptal edilmiştir. Anayasa Mahkemesi’nin ilgili kararı henüz Resmi Gazete’de yayımlanmamıştır. Ancak Mahkeme’nin iptal kararının Resmî Gazete’de yayımlanacağı güne kadar yürürlüğünü durdurmak üzere aldığı 2010/93 Esas 2012/9 sayılı Kararı, 18 Şubat 2012 tarihli Resmi Gazete’de yayımlanmıştır.

##### Ertelenen Vergiler

Grup, ertelenen gelir vergisi varlık ve yükümlülüklerini, finansal durum tablosu kalemlerinin KGK Finansal Raporlama Standartları ve vergi mali tabloları arasındaki farklı değerlendirmelerin sonucunda ortaya çıkan geçici farkların etkilerini dikkate alarak hesaplamaktadır. Söz konusu geçici farklar gelir ve giderlerin, KGK Finansal Raporlama Standartları ve vergi kanunlarına göre değişik raporlama dönemlerinde muhasebeleşmesinden ve devreden mali zarardan kaynaklanmaktadır.

Gelecek dönemlerde gerçekleşecek uzun vadeli geçici farklar üzerinden yükümlülük metoduna göre hesaplanan ertelenen vergi varlıkları ve yükümlülükleri için uygulanacak oranlar finansal durum tablosu tarihlerinde geçerli vergi oranları olup yukarıdaki tabloda ve açıklamalarda bu oranlara yer verilmiştir.

# DİTAŞ DOĞAN YEDEK PARÇA İMALAT VE TEKNİK A.Ş.

## 31 ARALIK 2022 TARİHİNDE SONA EREN HESAP DÖNEMİNE AİT KONSOLİDE FİNANSAL TABLOLARA İLİŞKİN DİPNOTLAR

(Tutarlar aksi belirtilmedikçe Türk Lirası ("TL") olarak ifade edilmiştir.)

### DİPNOT 24 - GELİR VERGİLERİ (Devamı)

#### *Ertelenen Vergiler (Devamı)*

Ayrı birer vergi mükellefi olan bağlı ortaklık ve iş ortaklıklarının finansal tablolarında yer alan ertelenen vergi varlıklarını ve yükümlülüklerini net göstermiş olmalarından dolayı Grup'un konsolide finansal durum tablosuna söz konusu net sunum şeklinin etkileri yansımıştır. Aşağıdaki tabloda yer alan geçici farklar ile ertelenen vergi varlıkları ve yükümlülükleri ise brüt değerler esas alınarak hazırlanmaktadır.

30 Haziran 2023 ve 31 Aralık 2022 tarihleri itibarıyla birikmiş geçici farklar ve ertelenen vergi varlık ve yükümlülüklerinin yürürlükteki vergi oranları kullanılarak hazırlanan dökümü aşağıdaki gibidir:

	Birikmiş geçici farklar		Ertelenmiş vergi varlıkları/(yükümlülükleri)	
	30 Haziran 2023	31 Aralık 2022	30 Haziran 2023	31 Aralık 2022
Kıdem tazminatı karşılığı	82.786.587	71.343.924	16.557.317	14.268.785
Gerçekleşmemiş satışların geri çekilmesi	4.154.851	2.469.643	830.970	493.929
Kullanılmamış izin karşılıkları	9.158.761	5.359.585	1.831.752	1.071.917
Davalar için ayrılan karşılık	4.996.783	3.598.526	999.357	719.705
Şüpheli alacak karşılığı	1.884.807	4.411.010	376.961	882.202
Ar-Ge aktifleştirmelerinin düzeltmesi	6.117.177	6.117.177	1.223.435	1.223.435
Stok değer düşüklüğü karşılığı	641.124	2.997.620	128.225	599.524
Kiralamalar	6.170.337	5.757.325	1.234.067	1.151.465
Maddi ve maddi olmayan varlıklar kayıtlı değerleri ile vergi değerleri arasındaki net fark	97.304.846	113.483.393	19.460.970	22.696.680
Birikmiş zarardan hesaplanan ertelenmiş vergiler	9.905.866	9.905.866	1.981.173	1.981.173
Teşvik gelirinin ertelenmesi	27.508.420	27.508.420	5.501.684	5.501.684
Diğer	-	9.916.217	-	1.983.243
<b>Ertelenen vergi varlıkları</b>	<b>250.629.559</b>	<b>262.868.706</b>	<b>50.125.911</b>	<b>52.573.742</b>
Kur farkı	-	(79.680)	-	(15.936)
Diğer	(1.311.019)	-	(262.203)	-
<b>Ertelenen vergi yükümlülükleri</b>	<b>(1.311.019)</b>	<b>(79.680)</b>	<b>(262.203)</b>	<b>(15.936)</b>
<b>Ertelenen vergi varlıkları, net</b>	<b>249.318.540</b>	<b>262.789.026</b>	<b>49.863.708</b>	<b>52.557.806</b>

Ertelenmiş vergi varlıkları sadece gelecek dönemlerde yeterli vergilendirilebilir karın oluşmasının muhtemel olması durumunda muhasebeleştirilebilir. Vergi avantajının muhtemel olduğu durumda, birikmiş mali zararlar üzerinden ertelenmiş vergi varlığı hesaplanır.

Ertelenen vergi varlığının dönem içindeki hareketi aşağıdaki gibidir:

	2023	2022
<b>1 Ocak</b>	<b>52.557.806</b>	<b>(4.668.973)</b>
Ertelenen vergi geliri	(6.887.576)	3.215.168
Özkaynaklarda muhasebeleştirilen	4.193.478	-
<b>30 Haziran</b>	<b>49.863.708</b>	<b>(1.453.805)</b>

## DİTAŞ DOĞAN YEDEK PARÇA İMALAT VE TEKNİK A.Ş.

### 31 ARALIK 2022 TARİHİNDE SONA EREN HESAP DÖNEMİNE AİT KONSOLİDE FİNANSAL TABLOLARA İLİŞKİN DİPNOTLAR

(Tutarlar aksi belirtilmedikçe Türk Lirası ("TL") olarak ifade edilmiştir.)

#### DİPNOT 24 - GELİR VERGİLERİ (Devamı)

##### Ertelenen Vergiler (Devamı)

Cari dönem vergi gideri'nin mutabakatı aşağıdaki gibidir:

	1 Ocak - 30 Haziran 2023	1 Ocak - 30 Haziran 2022
<b>Vergi öncesi (zarar)/kar</b>	<b>(24.703.997)</b>	<b>12.677.427</b>
%20 (2022: %23) kurumlar vergisi üzerinden hesaplanan vergi geliri/(gideri)	4.940.799	(2.915.808)
Vergi etkisi:		
İstisnalar, yatırım indirimleri	-	5.269.085
Ertelenmiş vergi hesaplanmamış birikmiş zararlar	(10.192.356)	-
Kanunen kabul edilmeyen gider, net	1.122.903	(51.570)
Diğer	(2.758.922)	(190.934)
<b>Cari dönem vergi geliri</b>	<b>(6.887.576)</b>	<b>2.110.773</b>

#### DİPNOT 25 - PAY BAŞINA KAZANÇ/(KAYIP)

Pay başına kazanç/(kayıp) hisse grupları bazında aşağıda verilmiştir:

	1 Ocak - 30 Haziran 2023	1 Nisan - 30 Haziran 2023	1 Ocak - 30 Haziran 2022	1 Nisan - 30 Haziran 2022
Net dönem (zararı)/karı	(31.591.573)	(6.462.092)	14.788.200	7.192.327
Çıkarılmış adi payların ağırlıklı ortalama adedi	42.500.000	42.500.000	23.852.055	23.852.055
<b>Pay başına (kayıp)/kazanç (tam TL olarak)</b>	<b>(0,74)</b>	<b>(0,15)</b>	<b>0,67</b>	<b>0,35</b>

Pay başına esas ve nispi kar/(zarar) arasında hiçbir dönem için herhangi bir fark bulunmamaktadır.

#### DİPNOT 26 - İLİŞKİLİ TARAF AÇIKLAMALARI

Finansal durum tablosu tarihleri itibarıyla ilişkili taraflardan alacaklar ve ilişkili taraflara borçlar ile 30 Haziran 2023 ve 31 Aralık 2022 tarihleri itibarıyla ilişkili taraflarla yapılan işlemlerin özeti aşağıda sunulmuştur:

##### i) İlişkili taraf bakiyeleri:

##### a) İlişkili taraflardan uzun vadeli kiralama borçlarının kısa vadeli kısımları:

	1 Ocak - 30 Haziran 2023	1 Ocak - 31 Aralık 2022
D Gayrimenkul Yatırımları ve Ticaret A.Ş. <sup>(1)</sup>	305.314	265.061
Değer Merkezi Hizmetler ve Yönetim Danışmanlığı A.Ş. <sup>(2)</sup>	577.440	570.953
<b>Toplam</b>	<b>882.754</b>	<b>836.014</b>

# DİTAŞ DOĞAN YEDEK PARÇA İMALAT VE TEKNİK A.Ş.

## 31 ARALIK 2022 TARİHİNDE SONA EREN HESAP DÖNEMİNE AİT KONSOLİDE FİNANSAL TABLOLARA İLİŞKİN DİPNOTLAR

(Tutarlar aksi belirtilmedikçe Türk Lirası (“TL”) olarak ifade edilmiştir.)

### DİPNOT 26 - İLİŞKİLİ TARAF AÇIKLAMALARI (Devamı)

#### i) İlişkili taraf bakiyeleri: (Devamı)

##### b) İlişkili taraflardan uzun vadeli kiralama borçları:

	1 Ocak - 30 Haziran 2023	1 Ocak - 31 Aralık 2022
D Gayrimenkul Yatırımları ve Ticaret A.Ş. <sup>(1)</sup>	734.178	599.892
Değer Merkezi Hizmetler ve Yönetim Danışmanlığı A.Ş. <sup>(2)</sup>	821.511	591.491
<b>Toplam</b>	<b>1.555.689</b>	<b>1.191.383</b>

<sup>(1)</sup> Trump Towers ofis kiralamasından oluşmaktadır.

<sup>(2)</sup> Değer Merkezi’nden alınan araç kiralamalarından oluşmaktadır.

#### ii) İlişkili taraflarla yapılan işlemler:

##### a) İlişkili taraflara yapılan ürün ve hizmet satışları:

	1 Ocak - 30 Haziran 2023	1 Nisan - 30 Haziran 2023	1 Ocak - 30 Haziran 2022	1 Nisan - 30 Haziran 2022
Karel Elek. A.Ş. <sup>(1)</sup>	1.710	1.710	-	-
D Gayrimenkul <sup>(2)</sup>	-	-	10.698	-
<b>Toplam</b>	<b>1.710</b>	<b>1.710</b>	<b>10.698</b>	<b>-</b>

<sup>(1)</sup> Elektrik yansıtma faturasından kaynaklanmaktadır.

<sup>(2)</sup> Gümüştaş’a verilen bilgi sistemleri hizmetinden kaynaklanmaktadır.

##### b) İlişkili taraflardan yapılan ürün ve hizmet alımları:

#### Faaliyet giderleri:

	1 Ocak - 30 Haziran 2023	1 Nisan - 30 Haziran 2023	1 Ocak - 30 Haziran 2022	1 Nisan - 30 Haziran 2022
Değer Merkezi <sup>(1)</sup>	4.002.737	1.924.713	1.489.020	816.747
D Gayrimenkul <sup>(2)</sup>	-	-	280.892	135.672
Suzuki Motor Araçlar Paz.A.Ş.	309.135	157.414	270.647	138.209
Aytemiz Akaryakıt <sup>(3)</sup>	298.277	160.961	255.336	158.183
Doğan Trend <sup>(4)</sup>	500.545	369.842	201.060	105.626
Doğan Şirketler Grubu Holding A.Ş.	818	-	18.297	-
Doruk Faktoring	605	303	576	288
<b>Toplam</b>	<b>5.112.117</b>	<b>2.613.233</b>	<b>2.515.828</b>	<b>1.354.725</b>

<sup>(1)</sup> Değer Merkezi Hizmetleri ve Yönetim Danışmanlığı A.Ş.’den alınan müşavirlik, danışmanlık ve teknik destek gibi yönetim hizmetlerinden, araç kiralama ve seyahat hizmetlerinden oluşmaktadır.

<sup>(2)</sup> Trump Towers ofis kiralamasından oluşmaktadır.

<sup>(3)</sup> Aytemiz Akaryakıt’tan alınan taşıt tanıma hizmetinden oluşmaktadır.

<sup>(4)</sup> Doğan Faktoring A.Ş.’de isim değişikliği olmuş olup ünvanı Doruk Faktoring A.Ş. olarak değişmiştir. Bakiye diğer ilişkili tarafların borç temliklerinden kaynaklanmaktadır.

## DİTAŞ DOĞAN YEDEK PARÇA İMALAT VE TEKNİK A.Ş.

### 31 ARALIK 2022 TARİHİNDE SONA EREN HESAP DÖNEMİNE AİT KONSOLİDE FİNANSAL TABLOLARA İLİŞKİN DİPNOTLAR

(Tutarlar aksi belirtilmedikçe Türk Lirası ("TL") olarak ifade edilmiştir.)

#### DİPNOT 26 - İLİŞKİLİ TARAF AÇIKLAMALARI (Devamı)

##### ii) İlişkili taraflarla yapılan işlemler: (Devamı)

##### c) Grup'un kilit yönetici personeline sağlanan faydalar

Grup, yönetim kurulu üyelerini, genel müdürü ve direktörleri kilit yönetici personel olarak belirlemiştir (Dipnot 19).

	1 Ocak - 30 Haziran 2023	1 Nisan - 30 Haziran 2023	1 Ocak - 30 Haziran 2022	1 Nisan - 30 Haziran 2022
Ücretler ve diğer kısa vadeli faydalar	6.127.516	2.764.006	2.126.196	2.037.096
<b>Toplam</b>	<b>6.127.516</b>	<b>2.764.006</b>	<b>2.126.196</b>	<b>2.037.096</b>

#### DİPNOT 27 - FİNANSAL ARAÇLAR VE FİNANSAL ARAÇLARDAN KAYNAKLANAN RİSKLERİN NİTELİĞİ VE DÜZEYİ

Grup faaliyetlerinden dolayı çeşitli finansal risklere maruz kalmaktadır. Bu riskler, piyasa riski (kur riski, makul değer faiz oranı riski, fiyat risk ve nakit akış faiz oranı riskini içerir), kredi riski ve likidite riskidir. Grup'un genel risk yönetimi programı, finansal piyasaların değişkenliğine ve muhtemel olumsuz etkilerin Grup'un finansal performansı üzerindeki etkilerini asgari seviyeye indirmeye yoğunlaşmaktadır.

##### a) Piyasa riski

##### a.1) Yabancı para (döviz kuru) riski

Grup uluslararası alanda faaliyet göstermektedir ve yabancı para işlemlerinden ötürü kur riskine maruz kalmaktadır. Kur riski ileride oluşacak ticari işlemler, kayda alınan aktif ve pasifler sebebiyle ortaya çıkmaktadır. Grup bu riski yabancı para varlık ve yükümlülüklerinin netleştirilmesi yolu ile oluşan doğal bir tedbir yolu ile kontrol etmektedir, Grup ayrıca forward işlemlerle döviz pozisyonunu yönetmektedir. Yönetim, Grup'un döviz pozisyonunu analiz ederek takip etmekte ve sınırlandırmaktadır.

30 Haziran 2023 ve 31 Aralık 2022 tarihleri itibarıyla Grup'un net döviz pozisyonu aşağıdaki gibidir;

	30 Haziran 2023	31 Aralık 2022
Toplam varlıklar	112.735.764	75.733.583
Toplam yükümlülükler	(179.404.772)	(122.942.157)
<b>Net döviz pozisyonu</b>	<b>(66.669.008)</b>	<b>(47.208.574)</b>

# DİTAŞ DOĞAN YEDEK PARÇA İMALAT VE TEKNİK A.Ş.

## 31 ARALIK 2022 TARİHİNDE SONA EREN HESAP DÖNEMİNE AİT KONSOLİDE FİNANSAL TABLOLARA İLİŞKİN DİPNOTLAR

(Tutarlar aksi belirtilmedikçe Türk Lirası ("TL") olarak ifade edilmiştir.)

### DİPNOT 27 - FİNANSAL ARAÇLAR VE FİNANSAL ARAÇLARDAN KAYNAKLANAN RİSKLERİN NİTELİĞİ VE DÜZEYİ (Devamı)

#### a) Piyasa riski (Devamı)

30 Haziran 2023 ve 31 Aralık 2022 tarihleri itibarıyla, Grup'un yabancı para varlıklarının ve yükümlülüklerinin tutarları ile TL karşılık tutarları aşağıdaki gibidir:

	30 Haziran 2023			
	TL karşılığı	ABD Doları	Avro	GBP
1. Ticari alacaklar	108.446.907	1.284.169	2.566.665	92.112
2. Parasal finansal varlıklar (Kasa, banka hesapları dahil)	3.510.134	42.233	85.940	-
3. Parasal olmayan diğer varlıklar	778.723	28.000	1.978	-
<b>4. Dönen Varlıklar (1+2+3)</b>	<b>112.735.764</b>	<b>1.354.402</b>	<b>2.654.583</b>	<b>92.112</b>
<b>5. Toplam Varlıklar (4)</b>	<b>112.735.764</b>	<b>1.354.402</b>	<b>2.654.583</b>	<b>92.112</b>
6. Kısa vadeli yükümlülükler (Dipnot 5)	(16.692.370)	(319.451)	(299.352)	-
8. Ticari borçlar	(116.994.689)	(2.311.627)	(2.027.201)	(516)
11. Uzun vadeli yükümlülükler (Dipnot 5)	(45.717.713)	-	(1.620.920)	-
<b>12. Toplam Yükümlülükler (10+11)</b>	<b>(179.404.772)</b>	<b>(2.631.078)</b>	<b>(3.947.473)</b>	<b>(516)</b>
13. Riskten Korunma Amaçlı Toplam Varlık Tutarı	-	-	-	-
14. Riskten Korunma Amaçlı Toplam Yükümlülük Tutarı	-	-	-	-
<b>15. Finansal Durum Tablosu Dışı Türev Araçların Net Varlık/(Yükümlülük) Pozisyonu (13+14)</b>	<b>-</b>	<b>-</b>	<b>-</b>	<b>-</b>
<b>16. Net Yabancı Para Varlık Pozisyonu (5+12+15)</b>	<b>(66.669.008)</b>	<b>(1.276.676)</b>	<b>(1.292.890)</b>	<b>91.596</b>
<b>17. Parasal Kalemler Net Yabancı Para Varlık Pozisyonu (5+12)</b>	<b>(66.669.008)</b>	<b>(1.276.676)</b>	<b>(1.292.890)</b>	<b>91.596</b>
<b>İhracat</b>	<b>228.519.277</b>	<b>2.098.871</b>	<b>5.819.991</b>	<b>305.369</b>
<b>İthalat</b>	<b>55.209.055</b>	<b>922.048</b>	<b>1.115.256</b>	<b>-</b>

30 Haziran 2023 tarihi itibarıyla aktif ve pasifte yer alan döviz bakiyeleri şu kurlarla çevrilmiştir: 25,8231 TL = 1 ABD Doları, 28,1540 TL = 1 Avro, 32,8076 TL = 1 GBP.

	31 Aralık 2022			
	TL karşılığı	ABD Doları	Avro	GBP
1. Ticari alacaklar	64.234.385	1.103.500	1.847.687	107.745
2. Parasal finansal varlıklar (Kasa, banka hesapları dahil)	10.975.646	145.158	414.420	-
3. Parasal olmayan diğer varlıklar	523.552	28.000	-	-
<b>4. Dönen Varlıklar (1+2+3)</b>	<b>75.733.583</b>	<b>1.276.658</b>	<b>2.262.107</b>	<b>107.745</b>
<b>5. Toplam Varlıklar (4)</b>	<b>75.733.583</b>	<b>1.276.658</b>	<b>2.262.107</b>	<b>107.745</b>
6. Kısa vadeli yükümlülükler (Dipnot 5)	-	(319.451)	-	-
8. Ticari borçlar	(65.026.837)	(2.511.113)	(900.039)	(627)
11. Uzun vadeli yükümlülükler (Dipnot 5)	(57.915.320)	-	(2.900.000)	-
<b>12. Toplam Yükümlülükler (10+11)</b>	<b>(122.942.157)</b>	<b>(2.830.564)</b>	<b>(3.800.039)</b>	<b>(627)</b>
13. Riskten Korunma Amaçlı Toplam Varlık Tutarı	-	-	-	-
14. Riskten Korunma Amaçlı Toplam Yükümlülük Tutarı	-	-	-	-
<b>15. Finansal Durum Tablosu Dışı Türev Araçların Net Varlık/(Yükümlülük) Pozisyonu (13+14)</b>	<b>-</b>	<b>-</b>	<b>-</b>	<b>-</b>
<b>16. Net Yabancı Para Varlık Pozisyonu (5+12+15)</b>	<b>(47.208.574)</b>	<b>(1.553.904)</b>	<b>(1.537.932)</b>	<b>107.118</b>
<b>17. Parasal Kalemler Net Yabancı Para Varlık Pozisyonu (5+12)</b>	<b>(47.208.574)</b>	<b>(1.553.904)</b>	<b>(1.537.932)</b>	<b>107.118</b>
<b>İhracat</b>	<b>257.928.108</b>	<b>4.960.168</b>	<b>7.738.395</b>	<b>451.282</b>
<b>İthalat</b>	<b>-</b>	<b>-</b>	<b>-</b>	<b>-</b>

31 Aralık 2022 tarihi itibarıyla aktif ve pasifte yer alan döviz bakiyeleri şu kurlarla çevrilmiştir: 18,6983 TL = 1 ABD Doları, 19,9349 TL = 1 Avro, 22,4892 TL = 1 GBP.

# DİTAŞ DOĞAN YEDEK PARÇA İMALAT VE TEKNİK A.Ş.

## 31 ARALIK 2022 TARİHİNDE SONA EREN HESAP DÖNEMİNE AİT KONSOLİDE FİNANSAL TABLOLARA İLİŞKİN DİPNOTLAR

(Tutarlar aksi belirtilmedikçe Türk Lirası ("TL") olarak ifade edilmiştir.)

### DİPNOT 27 - FİNANSAL ARAÇLAR VE FİNANSAL ARAÇLARDAN KAYNAKLANAN RİSKLERİN NİTELİĞİ VE DÜZEYİ (Devamı)

#### a) Piyasa riski (Devamı)

Grup, başlıca Avro ve ABD Doları cinsinden kur riskine maruz kalmaktadır. 30 Haziran 2023 ve 31 Aralık 2022 tarihleri itibarıyla Grup'un sahip olduğu Avro, ABD Doları ve GBP cinsinden döviz pozisyonunun TL'nin yabancı paralar karşısında %20 değer kazanması ve kaybetmesi ve diğer tüm değişkenlerin sabit olduğu varsayımı altında dönem net kar/(zararı) ile öz kaynaklar üzerindeki etkisi aşağıda belirtilmiştir:

	30 Haziran 2023	
	Kar/(Zarar)	
	Yabancı paranın değer kazanması	Yabancı paranın değer kaybetmesi
<b>ABD Doları'nın TL karşısında %20 değerlenmesi/değer kaybetmesi halinde</b>		
ABD Doları net varlık sebebi ile oluşan gelir/(gider)	(6.615.045)	6.615.045
ABD Doları riskinden korunan kısım (-)	-	-
<b>ABD Doları Net Etki</b>	<b>(6.615.045)</b>	<b>6.615.045</b>
<b>Avro'nun TL karşısında %20 değerlenmesi/değer kaybetmesi halinde</b>		
Avro net varlık sebebi ile oluşan gelir/(gider)	(7.319.751)	7.319.751
Avro riskinden korunan kısım (-)	-	-
<b>Avro Net Etki</b>	<b>(7.319.751)</b>	<b>7.319.751</b>
<b>GBP'nun TL karşısında %20 değerlenmesi/değer kaybetmesi halinde</b>		
GBP net varlık sebebi ile oluşan gelir/(gider)	600.995	(600.995)
GBP riskinden korunan kısım (-)	-	-
<b>GBP Net Etki</b>	<b>600.995</b>	<b>(600.995)</b>
<b>Toplam Net Etki</b>	<b>(13.333.801)</b>	<b>13.333.801</b>
	31 Aralık 2022	
	Kar/(Zarar)	
	Yabancı paranın değer kazanması	Yabancı paranın değer kaybetmesi
<b>ABD Doları'nın TL karşısında %20 değerlenmesi/değer kaybetmesi halinde</b>		
ABD Doları net varlık sebebi ile oluşan gelir/(gider)	(4.966.935)	4.966.935
ABD Doları riskinden korunan kısım (-)	-	-
<b>ABD Doları Net Etki</b>	<b>(4.966.935)</b>	<b>4.966.935</b>
<b>Avro'nun TL karşısında %20 değerlenmesi/değer kaybetmesi halinde</b>		
Avro net varlık sebebi ile oluşan gelir/(gider)	(6.158.986)	6.158.986
Avro riskinden korunan kısım (-)	-	-
<b>Avro Net Etki</b>	<b>(6.158.986)</b>	<b>6.158.986</b>
<b>GBP'nun TL karşısında %20 değerlenmesi/değer kaybetmesi halinde</b>		
GBP net varlık sebebi ile oluşan gelir/(gider)	7.786	(7.786)
GBP riskinden korunan kısım (-)	-	-
<b>GBP Net Etki</b>	<b>7.786</b>	<b>(7.786)</b>
<b>Toplam Net Etki</b>	<b>(10.636.352)</b>	<b>10.636.352</b>

## DİTAŞ DOĞAN YEDEK PARÇA İMALAT VE TEKNİK A.Ş.

### 31 ARALIK 2022 TARİHİNDE SONA EREN HESAP DÖNEMİNE AİT KONSOLİDE FİNANSAL TABLOLARA İLİŞKİN DİPNOTLAR

(Tutarlar aksi belirtilmedikçe Türk Lirası (“TL”) olarak ifade edilmiştir.)

#### DİPNOT 27 -FİNANSAL ARAÇLAR VE FİNANSAL ARAÇLARDAN KAYNAKLANAN RİSKLERİN NİTELİĞİ VE DÜZEYİ (Devamı)

##### a) Piyasa riski (Devamı)

###### a.2) Fiyat riski

Grup’un fiyat riski içeren finansal varlığı bulunmamaktadır.

###### a.3) Nakit akış ve makul değer faiz oranı riski

Sabit oranlı alınan krediler, Grup’u makul değer faiz oranı riskine maruz bırakmaktadır. Grup yönetimi, bu riski faiz oranına duyarlı varlık ve yükümlülüklerin birbirlerini dengelemesi yoluyla yönetmeye çalışmaktadır.

Sabit faizli finansal araçlar	30 Haziran 2023	31 Aralık 2022
Finansal varlıklar (Dipnot 4)	-	-
Finansal yükümlülükler (Dipnot 5)	324.048.029	304.629.775
<b>Toplam</b>	<b>324.048.029</b>	<b>304.629.775</b>

Değişken faizli finansal araçlar	30 Haziran 2023	31 Aralık 2022
Finansal yükümlülükler (Dipnot 5)	-	-
<b>Toplam</b>	<b>-</b>	<b>-</b>

##### b) Kredi riski

Kredi riski, bankalarda tutulan mevduatlardan ve tahsil edilmemiş alacaklar ve taahhüt edilmiş işlemleri de kapsayan kredi riskine maruz kalan müşterilerden oluşmaktadır. Grup, kredi notu yüksek bankalarla çalışmayı tercih etmektedir. Müşteriler için bağımsız bir değerlendirme imkanı olmadığı için yönetim müşterilerinin finansal pozisyonunu, geçmiş tecrübelerini ve diğer faktörleri dikkate alarak müşterinin kredi kalitesini değerlendirir. Grup yönetimi bu riskleri, her anlaşmada bulunan karşı taraf için ortalama riski kısıtlayarak ve gerektiği takdirde teminat alarak karşılamaktadır. Grup yönetimi 90 günlük ortalama vade süresini geçen ticari alacaklarını güncel piyasa koşullarını da göz önüne alarak değerlendirir ve gereken miktarda şüpheli alacak karşılığı ayrıldıktan sonra bilançoda net olarak gösterir.



## DİTAŞ DOĞAN YEDEK PARÇA İMALAT VE TEKNİK A.Ş.

### 31 ARALIK 2022 TARİHİNDE SONA EREN HESAP DÖNEMİNE AİT KONSOLİDE FİNANSAL TABLOLARA İLİŞKİN DİPNOTLAR

(Tutarlar aksi belirtilmedikçe Türk Lirası ("TL") olarak ifade edilmiştir.)

#### DİPNOT 27 - FİNANSAL ARAÇLAR VE FİNANSAL ARAÇLARDAN KAYNAKLANAN RİSKLERİN NİTELİĞİ VE DÜZEYİ (Devamı)

##### b) Kredi riski (Devamı)

30 Haziran 2023 tarihi itibarıyla finansal araç türleri itibarıyla Grup'un maruz kaldığı kredi risklerini gösteren tablo aşağıdaki gibidir:

	Ticari Alacaklar		Diğer Alacaklar		Bankalardaki Mevduat
	İlişkili taraf	Diğer	İlişkili taraf	Diğer	
<b>Raporlama tarihi itibarıyla maruz kalınan azami kredi risk</b>	-	<b>261.550.907</b>	-	<b>4.101.110</b>	<b>23.596.460</b>
<b>Azami riskin teminat ile güvence altına alınmış kısmı</b>	-	<b>62.018.035</b>	-	-	-
A. Vadesi geçmemiş/değer düşüklüğüne uğramamış finansal varlıkların net defter değeri	-	196.812.792	-	<b>4.101.110</b>	<b>23.596.460</b>
- Teminat ile güvence altına alınmış kısmı	-	62.018.035	-	-	-
B. Koşulları yeniden görüşülmüş bulunan, aksi takdirde vadesi geçmiş veya değer düşüklüğüne uğramış sayılacak finansal varlıkların defter değeri	-	-	-	-	-
C. Vadesi geçmiş ancak değer düşüklüğüne uğramamış finansal varlıkların net defter değeri	-	64.738.115	-	-	-
- Teminat ile güvence altına alınmış kısmı <sup>(1)</sup>	-	-	-	-	-
D. Değer düşüklüğüne uğrayan varlıkların net defter değerleri	-	-	-	-	-
- Vadesi geçmiş (brüt defter değeri) (Dipnot 6)	-	1.828.355	-	-	-
- Değer düşüklüğü (-) (Dipnot 6)	-	(1.828.355)	-	-	-
Net değerlerin teminat ile güvence altına alınmış kısmı	-	-	-	-	-

(1) Alacak sigortası ile teminat altına alınmış vadesi geçmiş alacak tutarını göstermektedir.

## DİTAŞ DOĞAN YEDEK PARÇA İMALAT VE TEKNİK A.Ş.

### 31 ARALIK 2022 TARİHİNDE SONA EREN HESAP DÖNEMİNE AİT KONSOLİDE FİNANSAL TABLOLARA İLİŞKİN DİPNOTLAR

(Tutarlar aksi belirtilmedikçe Türk Lirası ("TL") olarak ifade edilmiştir.)

#### DİPNOT 27 - FİNANSAL ARAÇLAR VE FİNANSAL ARAÇLARDAN KAYNAKLANAN RİSKLERİN NİTELİĞİ VE DÜZEYİ (Devamı)

##### b) Kredi riski (Devamı)

31 Aralık 2022 tarihi itibarıyla finansal araç türleri itibarıyla Grup'un maruz kaldığı kredi risklerini gösteren tablo aşağıdaki gibidir:

	Ticari Alacaklar		Diğer Alacaklar		Bankalardaki Mevduat
	İlişkili taraf	Diğer	İlişkili taraf	Diğer	
<b>Raporlama tarihi itibarıyla maruz kalınan azami kredi risk</b>	-	<b>193.701.057</b>	-	<b>1.858.567</b>	<b>43.059.014</b>
<b>Azami riskin teminat ile güvence altına alınmış kısmı</b>	-	<b>62.018.035</b>	-	-	-
A. Vadesi geçmemiş/değer düşüklüğüne uğramamış finansal varlıkların net defter değeri	-	164.203.491	-	1.858.567	43.059.014
- Teminat ile güvence altına alınmış kısmı	-	62.018.035	-	-	-
B. Koşulları yeniden görüşülmüş bulunan, aksi takdirde vadesi geçmiş veya değer düşüklüğüne uğramış sayılacak finansal varlıkların defter değeri	-	-	-	-	-
C. Vadesi geçmiş ancak değer düşüklüğüne uğramamış finansal varlıkların net defter değeri	-	29.497.566	-	-	-
- Teminat ile güvence altına alınmış kısmı <sup>(1)</sup>	-	-	-	-	-
D. Değer düşüklüğüne uğrayan varlıkların net defter değerleri	-	-	-	-	-
- Vadesi geçmiş (brüt defter değeri) (Dipnot 6)	-	3.385.123	-	-	-
- Değer düşüklüğü (-) (Dipnot 6)	-	(3.385.123)	-	-	-
Net değerlerin teminat ile güvence altına alınmış kısmı	-	-	-	-	-

<sup>(1)</sup> Alacak sigortası ile teminat altına alınmış vadesi geçmiş alacak tutarını göstermektedir.

## DİTAŞ DOĞAN YEDEK PARÇA İMALAT VE TEKNİK A.Ş.

### 31 ARALIK 2022 TARİHİNDE SONA EREN HESAP DÖNEMİNE AİT KONSOLİDE FİNANSAL TABLOLARA İLİŞKİN DİPNOTLAR

(Tutarlar aksi belirtilmedikçe Türk Lirası ("TL") olarak ifade edilmiştir.)

#### DİPNOT 27 -FİNANSAL ARAÇLAR VE FİNANSAL ARAÇLARDAN KAYNAKLANAN RİSKLERİN NİTELİĞİ VE DÜZEYİ (Devamı)

##### b) Kredi riski (Devamı)

30 Haziran 2023 ve 31 Aralık 2022 tarihleri itibarıyla, vadesi geçmiş ancak değer düşüklüğüne uğramamış varlıkların yaşlandırması aşağıdaki gibidir:

	30 Haziran 2023		
	Alacaklar		Bankalardaki mevduat
	Ticari alacaklar	Diğer alacaklar	
Vadesi üzerinden 1-30 gün geçmiş	40.211.094	-	-
Vadesi üzerinden 1-6 ay geçmiş	6.008.089	-	-
Vadesi üzerinden 6-12 ay geçmiş	18.518.932	-	-
Vadesi üzerinden 1-5 yıl geçmiş	-	-	-
Vadesini 5 yıldan fazla geçmiş	-	-	-
<b>Toplam vadesi geçmiş</b>	<b>64.738.115</b>	-	-
<b>Teminat ile güvence altına alınmış kısmı <sup>(1)</sup></b>	<b>64.738.115</b>	-	-

	31 Aralık 2022		
	Alacaklar		Bankalardaki mevduat
	Ticari alacaklar	Diğer alacaklar	
Vadesi üzerinden 1-30 gün geçmiş	20.238.611	-	-
Vadesi üzerinden 1-6 ay geçmiş	5.952.897	-	-
Vadesi üzerinden 6-12 ay geçmiş	3.306.058	-	-
Vadesi üzerinden 1-5 yıl geçmiş	-	-	-
Vadesini 5 yıldan fazla geçmiş	-	-	-
<b>Toplam vadesi geçmiş</b>	<b>29.497.566</b>	-	-
<b>Teminat ile güvence altına alınmış kısmı <sup>(1)</sup></b>	<b>29.497.566</b>	-	-

<sup>(1)</sup> Teminatlar, müşterilerden alınan teminat mektupları, teminat senetleri ve teminat çeklerinden oluşmaktadır.

##### c) Likidite riski

Likidite risk yönetimi, yeterli ölçüde nakit ve menkul kıymet tutmayı, yeterli miktarda kredi işlemleri ile fon kaynaklarının kullanılabilirliğini ve piyasa pozisyonlarını kapatabilme gücünü ifade eder.

# DİTAŞ DOĞAN YEDEK PARÇA İMALAT VE TEKNİK A.Ş.

## 31 ARALIK 2022 TARİHİNDE SONA EREN HESAP DÖNEMİNE AİT KONSOLİDE FİNANSAL TABLOLARA İLİŞKİN DİPNOTLAR

(Tutarlar aksi belirtilmedikçe Türk Lirası (“TL”) olarak ifade edilmiştir.)

### DİPNOT 27 - FİNANSAL ARAÇLAR VE FİNANSAL ARAÇLARDAN KAYNAKLANAN RİSKLERİN NİTELİĞİ VE DÜZEYİ (Devamı)

#### c) Likidite riski (Devamı)

30 Haziran 2023 ve 31 Aralık 2022 tarihleri itibarıyla pasif kalemlerin indirgenmemiş nakit akışları ve kalan vadelerine göre gösterimi aşağıdaki tablolarda sunulmuştur:

Türev olmayan finansal yükümlülükler	Defter değeri	30 Haziran 2023				
		Sözleşme uyarınca nakit çıkışlar toplamı	3 aydan kısa	3-12 ay arası	1-5 yıl arası	5 yıl ve üstü
Kısa vadeli borçlanmalar (Dipnot 5)	226.597.675	231.695.420	754.151	230.941.269	-	-
Uzun vadeli borçlanmaların						
kısa vadeli kısımları (Dipnot 5)	17.126.060	18.739.257	-	18.739.257	-	-
Uzun vadeli borçlanmalar (Dipnot 5)	41.844.458	49.483.700	-	-	49.483.700	-
Kiralama işlemlerinden borçlar (Dipnot 5)	38.479.836	42.586.350	-	12.141.907	30.444.443	-
İlişkili olmayan taraflara ticari borçlar (Dipnot 6)	203.612.591	203.612.591	202.055.122	1.557.469	-	-
İlişkili olmayan taraflara diğer borçlar (Dipnot 6)	7.512.693	7.512.693	7.512.693	-	-	-
Çalışanlara sağlanan faydalar kapsamında borçlar (Dipnot 16)	17.710.690	17.710.690	7.908.234	9.802.456	-	-
<b>Toplam</b>	<b>552.884.003</b>	<b>571.340.701</b>	<b>218.230.200</b>	<b>273.182.358</b>	<b>79.928.145</b>	<b>-</b>

Türev olmayan finansal yükümlülükler	Defter değeri	31 Aralık 2022				
		Sözleşme uyarınca nakit çıkışlar toplamı	3 aydan kısa	3-12 ay arası	1-5 yıl arası	5 yıl ve üstü
Kısa vadeli borçlanmalar (Dipnot 5)	204.944.021	244.446.857	3.719.237	240.727.620	-	-
Uzun vadeli borçlanmaların						
kısa vadeli kısımları (Dipnot 5)	20.960.695	21.112.555	-	21.112.555	-	-
Uzun vadeli borçlanmalar (Dipnot 5)	36.893.815	45.107.140	-	-	45.107.140	-
Kiralama işlemlerinden borçlar (Dipnot 5)	41.831.244	41.831.244	-	8.292.298	33.538.946	-
İlişkili olmayan taraflara ticari borçlar (Dipnot 6)	141.221.092	141.221.092	133.484.524	7.736.568	-	-
İlişkili olmayan taraflara diğer borçlar (Dipnot 6)	5.933.731	5.933.731	5.933.731	-	-	-
Çalışanlara sağlanan faydalar kapsamında borçlar (Dipnot 16)	5.865.374	5.865.374	2.459.561	3.405.813	-	-
<b>Toplam</b>	<b>457.649.972</b>	<b>505.517.993</b>	<b>145.597.053</b>	<b>281.274.854</b>	<b>78.646.086</b>	<b>-</b>

## DİTAŞ DOĞAN YEDEK PARÇA İMALAT VE TEKNİK A.Ş.

### 31 ARALIK 2022 TARİHİNDE SONA EREN HESAP DÖNEMİNE AİT KONSOLİDE FİNANSAL TABLOLARA İLİŞKİN DİPNOTLAR

(Tutarlar aksi belirtilmedikçe Türk Lirası ("TL") olarak ifade edilmiştir.)

#### DİPNOT 27 -FİNANSAL ARAÇLAR VE FİNANSAL ARAÇLARDAN KAYNAKLANAN RİSKLERİN NİTELİĞİ VE DÜZEYİ (Devamı)

##### d) Sermaye risk yönetimi

Sermayeyi yönetirken Grup'un hedefleri, ortaklarına getiri, diğer hissedarlara fayda sağlamak ve sermaye maliyetini azaltmak amacıyla en uygun sermaye yapısını sürdürmek için Grup'un faaliyetlerinin devamını sağlayabilmektir.

Sektördeki diğer şirketlerle paralel olarak Grup sermayeyi borç/öz sermaye oranını kullanarak izler. Bu oran net borcun toplam sermayeye bölünmesiyle bulunur. Net yükümlülük, nakit ve nakit benzeri değerlerin toplam borç tutarından düşülmesiyle hesaplanır.

30 Haziran 2023 ve 31 Aralık 2022 tarihleri itibarıyla borç/özkaynak oranı aşağıdaki gibidir:

	30 Haziran 2023	31 Aralık 2022
Toplam yükümlülük <sup>(1)</sup>	676.269.323	548.831.780
Eksi: Nakit ve nakit benzeri değerler (Dipnot 4)	(23.596.460)	(43.059.014)
Net yükümlülük	652.672.863	505.772.766
Özkaynaklar	86.620.793	107.228.158
Toplam sermaye	739.293.656	613.000.924
<b>Net yükümlülük/toplam sermaye oranı</b>	<b>88,28%</b>	<b>82,51%</b>

<sup>(1)</sup> Toplam yükümlülük, kısa ve uzun vadeli yükümlülük toplamından varsa dönem karı vergi yükümlülüğü ve ertelenen vergi yükümlülüğü hesaplarının çıkarılmasıyla elde edilen tutarlardır.

##### e) Finansal araçların gerçeğe uygun değeri

Gerçeğe uygun değer, bir finansal aracın zorunlu bir satış veya tasfiye işlemi dışında gönüllü taraflar arasındaki bir cari işlemde, el değiştirebileceği tutar olup, eğer varsa oluşan bir piyasa fiyatı ile en iyi şekilde belirlenir.

Finansal araçların tahmini gerçeğe uygun değerleri, Grup'un her bir faaliyet bölümü tarafından mevcut piyasa bilgileri ve uygun değerlendirme yöntemleri kullanılarak belirlenmiştir. Ancak, gerçeğe uygun değer tahmininde piyasa verilerinin yorumlanmasında takdir kullanılır. Sonuç olarak, burada sunulan tahminler, Grup'un cari bir piyasa işleminde elde edebileceği değerlerin göstergesi olmayabilir.

Aşağıdaki yöntem ve varsayımlar, gerçeğe uygun değeri belirlenebilen finansal araçların gerçeğe uygun değerlerinin tahmininde kullanılmıştır:

##### *Parasal varlıklar*

Dönem sonu kurlarıyla çevrilen döviz cinsinden olan bakiyelerin gerçeğe uygun değerlerinin, kayıtlı değerlerine yaklaştığı kabul edilmektedir.

Nakit ve bankalardan alacaklar dahil, maliyet bedeli ile gösterilen bazı finansal varlıkların gerçeğe uygun değerlerinin, kısa vadeli olmaları ve alacak kayıplarının ihmal edilebilir olması dolayısıyla kayıtlı değerlerine yaklaştığı kabul edilmektedir. Menkul kıymet yatırımlarının gerçeğe uygun değerleri finansal durum tablosu tarihindeki piyasa fiyatları esas alınarak tahmin edilmiştir.

Ticari alacaklar etkin faiz yöntemi kullanılarak iskonto edilmiş maliyetleri üzerinden değerlendirilmekte ve ilgili şüpheli alacak karşılıkları ile birlikte kayıtlı değerlerinin gerçeğe uygun değerlerine yaklaştığı kabul edilmektedir.

## DİTAŞ DOĞAN YEDEK PARÇA İMALAT VE TEKNİK A.Ş.

### 31 ARALIK 2022 TARİHİNDE SONA EREN HESAP DÖNEMİNE AİT KONSOLİDE FİNANSAL TABLOLARA İLİŞKİN DİPNOTLAR

(Tutarlar aksi belirtilmedikçe Türk Lirası ("TL") olarak ifade edilmiştir.)

#### DİPNOT 27 -FİNANSAL ARAÇLAR VE FİNANSAL ARAÇLARDAN KAYNAKLANAN RİSKLERİN NİTELİĞİ VE DÜZEYİ (Devamı)

##### e) Finansal araçların gerçeğe uygun değeri (Devamı)

###### *Parasal borçlar*

Banka kredileri ile diğer parasal borçların gerçeğe uygun değerlerinin, kısa vadeli olmalarından dolayı kayıtlı değerlerine yaklaştığı kabul edilmektedir.

Döviz cinsinden olan uzun vadeli krediler dönem sonu kurlarından çevrilir ve bundan dolayı gerçeğe uygun değerleri kayıtlı değerlerine yaklaşmaktadır.

Ticari borçlar etkin faiz yöntemi kullanılarak iskonto edilmiş maliyetleri üzerinden değerlendirilmekte ve bu şekilde kayıtlı değerlerinin gerçeğe uygun değerlerine yaklaştığı kabul edilmektedir.

###### Finansal Araçların Gerçeğe Uygun Değeri

Finansal varlıkların ve yükümlülüklerin gerçeğe uygun değeri aşağıdaki gibi belirlenir:

- Birinci seviye: Finansal varlık ve yükümlülükler, birbirinin aynı varlık ve yükümlülükler için aktif piyasada işlem gören borsa fiyatlarından değerlendirilmiştir.
- İkinci seviye: Finansal varlık ve yükümlülükler, ilgili varlık ya da yükümlülüğün birinci seviyede belirtilen borsa fiyatından başka direkt ya da indirekt olarak piyasada gözlenebilen fiyatının bulunmasında kullanılan girdilerden değerlendirilmiştir.
- Üçüncü seviye: Finansal varlık ve yükümlülükler, varlık ya da yükümlülüğün gerçeğe uygun değerinin bulunmasında kullanılan piyasada gözlenebilir bir veriye dayanmayan girdilerden değerlendirilmiştir.

<b>30 Haziran 2023</b>	<b>Seviye 1</b>	<b>Seviye 2</b>	<b>Seviye 3</b>	<b>Toplam</b>
Alım satım amaçlı türev finansal varlıklar/(yükümlülükler)	-	-	-	-
	-	-	-	-

<b>31 Aralık 2022</b>	<b>Seviye 1</b>	<b>Seviye 2</b>	<b>Seviye 3</b>	<b>Toplam</b>
Alım satım amaçlı türev finansal varlıklar/(yükümlülükler)	-	-	-	-
	-	-	-	-

#### DİPNOT 28 - RAPORLAMA DÖNEMİNDEN SONRAKİ OLAYLAR

##### **Finansal tabloların onaylanması**

30 Haziran 2023 tarihinde sona eren hesap dönemine ait finansal tablolar 11 Ağustos 2023 tarihinde Yönetim Kurulu tarafından onaylanmıştır. Yönetim Kurulu dışındaki kişilerin finansal tabloları değiştirme yetkisi yoktur.

## **DİTAŞ DOĞAN YEDEK PARÇA İMALAT VE TEKNİK A.Ş.**

### **31 ARALIK 2022 TARİHİNDE SONA EREN HESAP DÖNEMİNE AİT KONSOLİDE FİNANSAL TABLOLARA İLİŞKİN DİPNOTLAR**

(Tutarlar aksi belirtilmedikçe Türk Lirası (“TL”) olarak ifade edilmiştir.)

---

#### **DİPNOT 28 - RAPORLAMA DÖNEMİNDEN SONRAKİ OLAYLAR (Devamı)**

5 Temmuz 2023 tarihinde TBMM gündemine giren, “6 Şubat 2023 Tarihinde Meydana Gelen Depremlerin Yol Açtığı Ekonomik Kayıpların Telafisi İçin Ek Motorlu Taşıtlar Vergisi İhdası ile Bazı Kanunlarda ve 375 Sayılı Kanun Hükmünde Karamnamede Değişiklik Yapılması Hakkında Kanun Teklifi”yle birlikte, Kurumlar vergisi oranının 5 puan artırılması sonucunda kurumlar vergisi oranı % 20’den % 25’e çıkartılmış olup taşınmaz satışından elde edilen kazancı kurumlar vergisinden müstesna tutan düzenlemeye son verilmesi önerilmiştir. Söz konusu kanun teklifi 15 Temmuz 2023 tarihinde yasalaşmıştır.

Kanun uygulanmaya başlayacağı tarih dikkate alınırsa bugün taşınan ertelenmiş vergi varlığını/yükümlülüğünü üzerindeki etkilerinin ölçülmesine ilişkin çalışmalar raporlama tarihi itibarıyla halen devam etmektedir.

#### **DİPNOT 29 - FİNANSAL TABLOLARI ÖNEMLİ ÖLÇÜDE ETKİLEYEN YA DA FİNANSAL TABLOLARIN AÇIK, YORUMLANABİLİR VE ANLAŞILABİLİR OLMASI AÇISINDAN AÇIKLANMASI GEREKLİ OLAN DİĞER HUSUSLAR**

Yoktur (31 Aralık 2022: Yoktur).

.....