



**DİTAŞ BDY YEDEK PARÇA İMALAT
VE TEKNİK A.Ş.**

(Eski Unvan : Ditaş Dođan Yedek Parça İmalat ve Teknik
Anonim Şirketi)

**1 OCAK – 31 MART 2026 HESAP DÖNEMİ
FAALİYET RAPORU**

İçindekiler

1)	Genel Bilgiler	3
2)	Yönetim Kurulu Üyeleri ve Üst Düzey Yöneticilere Sağlanan Mali Haklar	10
3)	Araştırma Geliştirme Çalışmaları	10
4)	Şirket Faaliyetleri ve Faaliyetlere İlişkin Önemli Gelişmeler.....	10
5)	Finansal Durum.....	16
6)	Riskler ve Yönetim Organı'nın Değerlendirmeleri Finansal Tabloların Hazırlanma Süreciyle İlgili Olarak; Şirket'in İç Denetim ve Risk Yönetim Sistemlerinin Ana Unsurlarına İlişkin Açıklamalar.....	17
7)	Şirketin Sermayesinin Karşılıksız Kalıp Kalmadığına veya Borca Batık Olup Olmadığına İlişkin Tespit ve Yönetim Organı Değerlendirmeleri.....	17
8)	Diğer Hususlar	18

Bu faaliyet raporu, 13.06.2013 tarihli ve 28676 sayılı Resmi Gazete'de yayınlanarak yürürlüğe giren Sermaye Piyasası Kurulu'nun ("SPK") II-14.1 "Sermaye Piyasasında Finansal Raporlamaya İlişkin Esaslar Tebliği"nin 8. madde hükmü uyarınca düzenlenmiş olup; Şirket'in 01.01.2026 – 31.03.2026 ara hesap dönemi itibarıyla işletme faaliyetlerinin değerlendirilmesi ve yatırımcılarımıza bilgi verilmesi amacını taşımaktadır.

1) Genel Bilgiler

1.a-) Raporun İlgili Olduğu Hesap Dönemi:

Bu faaliyet raporu 01.01.2025 – 31.03.2026 ara hesap dönemi faaliyetlerine ilişkindir.

1.b-) Şirketin Ticaret Unvanı, Ticaret Sicil Numarası ve İletişim Bilgileri:

Ticari Unvanı	: DİTAŞ BDY Yedek Parça İmalat ve Teknik A.Ş.
Ticaret Sicil Memurluğu	: Niğde Ticaret Odası
Ticaret Sicil Numarası	: 701
Adres	
Fabrika ve Merkez	: Kayseri Yolu 3. Km. 51100 Niğde
İstanbul Ofis	: Nidakule Göztepe Merdivenköy Mahallesi, Bora Sokak No:1 Kat:16 34732, Kadıköy İSTANBUL
E-Posta Adresi	: ir@ditas.com.tr
Telefon	: 0 (216) 242 00 01
Fax	: 0 (388) 213 20 26
Kurumsal İnternet Adresi	: www.ditas.com.tr

1.c-) Şirketin Organizasyon Yapısı, Sermaye ve Ortaklık Yapıları:

Şirket'in 2026 yılında organizasyon yapısı aşağıdaki şekildedir.

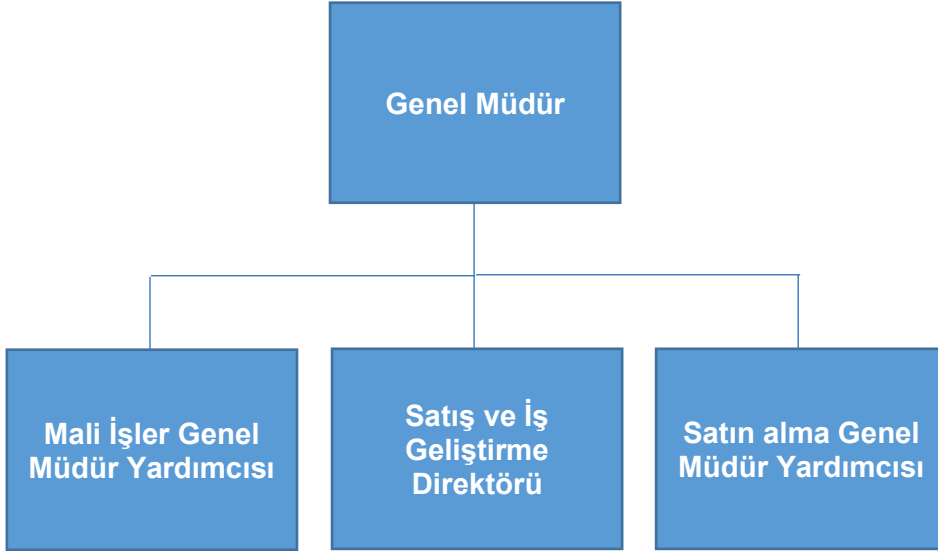

Sermaye ve Ortaklık Yapısı

Ditaş BDY Yedek Parça İmalat ve Teknik A.Ş. ("Şirket" veya "Ditaş")'nin sermaye ve ortaklık yapısı aşağıda sunulmuştur.

KAYITLI SERMAYE TAVANI : 500.000.000- TL
ÇIKARILMIŞ SERMAYESİ : 170.000.000- TL

31 Mart 2026 ve 31 Aralık 2025 İtibarıyla Şirket'in Ortaklık Yapısı ve Sermaye İçindeki Payları Aşağıda Belirtilmiştir:

	(%)	31 Mart 2026	(%)	31 Aralık 2025
BDY Grupinşaat A.Ş.	67,42	114.610.966	67,42	57.305.483
Borsa İstanbul'da işlem gören kısım ve diğer	(1) 32,58	55.389.034	(1) 32,58	27.694.517
Çıkarılmış Sermaye	100	170.000.000	100	85.000.000
Sermaye düzeltme farkı		998.900.059		998.900.059
Toplam		1.168.900.059		1.083.900.059

(1) SPK'nın 30 Ekim 2014 tarih ve 31/1059 sayılı İlke Kararı ile değişik 23 Temmuz 2010 tarih ve 21/655 sayılı İlke Kararı gereğince; MKK kayıtlarına göre 31 Mart 2026 tarihi itibarıyla Şirket'in sermayesinin %31,58'sine (31 Aralık 2025: %31,76) karşılık gelen payların dolaşımında olduğu kabul edilmektedir.

1.d-) İmtiyazlı Paylar ve Payların Oy Hakları:

Şirket'te her payın bir oy hakkı bulunmaktadır. Herhangi bir pay sahibinin oy hakkına üst sınır getirilmemiştir. Oy hakkının kullanılmasını zorlaştırıcı uygulamalardan kaçınılmakta, her pay sahibine oy hakkını en kolay ve uygun şekilde kullanma fırsatı sağlanmaktadır.

Şirket payları üzerinde herhangi bir imtiyaz söz konusu değildir.

1.e-) Şirket'in Doğrudan veya Dolaylı İştirakleri ve Pay Oranları:

Bağlı Ortaklıklar	Ana Ortaklık Şirket'in Bağlı Ortaklıktaki Pay Oranı		Ana Ortaklık Dışı Özsermaye Payı
	(Doğrudan)	(Doğrudan+ Dolaylı)	
Profil Sanayi	%98,23	%98,23	%1,77
Profil GMBH	-	%98,23	%1,77

1.f-) Şirket'in İktisap Ettiği Kendi Paylarına İlişkin Bilgiler:

01.01.2026 – 31.03.2026 ara hesap dönemi içerisinde Şirket tarafından iktisap edilen kendi payı bulunmamaktadır.

1.g-) Topluluğa Dâhil İşletmelerin Ana Şirket Sermayesindeki Payları Hakkında Bilgiler:

16 Temmuz 2025 tarihinde gerçekleşen pay devri sonrası Hakim ortak BDY Group İnşaat A.Ş. olup; Şirket'in hakim ortak sermayesinde payı yoktur.

1.h-) Yönetim Kurulu ve Komiteler:

Yönetim Kurulu Üyeleri

Şirket, Genel Kurul'ca seçilecek en az 5, en çok 11 üyeden oluşan bir Yönetim Kurulu tarafından yönetilir ve temsil olunur. Yönetim Kurulu'nun Sermaye Piyasası Kurulu'nca belirlenen oranda veya sayıda üyesi bağımsız üye niteliğine haiz adaylar arasından seçilir. Bağımsız Yönetim Kurulu üye adaylarının belirlenmesinde, aday gösterilmesinde, sayısı ve niteliklerinde, seçilmesinde, azil ve/veya görevden ayrılımlarında Sermaye Piyasası Kanunu, Sermaye Piyasası Kurulu düzenlemeleri ve yürürlükte bulunan ilgili sair mevzuat hükümlerine uyulur.

Yönetim Kurulu Üyeleri ve görevleri aşağıdaki kişilerden oluşmaktadır.

Görevi	Üye	Açıklama
Başkan	: Mehmet Emin Baday	(İcrada Görevli Değil)
Başkan Vekili	: Serhan Uçak	(İcrada Görevli)
Murahhas Üye	: Tezay Kartal	(İcrada Görevli)
Üye	: Sıtkı Serdar Giral	(İcrada Görevli)
Bağımsız Üye	: Bülent Savaş	(İcrada Görevli Değil)
Bağımsız Üye	: Fırat Ömür	(İcrada Görevli Değil)

Yönetim Kurulu üyeleri Esas Sözleşme'nin 10. Maddesine göre en çok 3 yıl görev yapmak üzere seçilirler. Genel Kurul'un seçim kararında görev süresi açıkça belirtilmemişse seçim bir yıl için yapılmış addolunur. Yönetim Kurulu Üyeleri, 2026 hesap dönemi faaliyet ve hesaplarının görüşüleceği Olağan Genel Kurul toplantısına kadar görev yapmak üzere seçilmişlerdir.

2026 yılında toplam 10 adet Yönetim Kurulu kararı alınmış olup Yönetim Kurulu toplantılarında alınan kararlar mevcudun oybirliği/oy çokluğu ile alınmış, alınan kararlara muhalif kalan Yönetim Kurulu üyesi olmamıştır.

Yönetim Kurulu, yürürlükteki mevzuat ve Esas Sözleşme ile kendisine verilmiş bulunan görevleri yerine getirmekle yükümlüdür. Gerek yasalar ve gerekse Esas Sözleşme düzenlemelerine göre Genel Kurul kararını gerektirmeyen tüm iş ve işlemler Yönetim Kurulu tarafından yerine getirilir.

Yönetim Kurulu, Türk Ticaret Kanunu, Sermaye Piyasası Kanunu, Sermaye Piyasası Kurulu düzenleme ve kararları, Esas Sözleşme ve yürürlükteki mevzuat hükümleri doğrultusunda görevlerini ifa eder ve yetkilerini kullanır.

Kanundan veya Esas Sözleşme'den doğan bir görevi veya yetkiyi, kanuna dayanarak, başkasına devreden organlar veya kişiler, bu görev ve yetkileri devralan kişilerin seçiminde makul derecede özen göstermediklerinin ispat edilmesi hâli hariç, bu kişilerin fiil ve kararlarından sorumlu olmazlar.

Yönetim Kurulu gerek yasalar ve gerekse Esas Sözleşme ile kendisine yüklenen görev ve sorumluluklarını yerine getirirken bunları kısmen Şirket bünyesindeki komitelere işlevlerini de açıkça belirlemek suretiyle ve fakat kendi sorumluluğunu bertaraf etmeksizin devredebilir.

Yönetim Kurulu Üyeleri, Şirket'in ve pay sahiplerinin çıkarlarını korumak, gözetim, izleme, yönlendirme ve denetim amacına yönelik olarak, bağlı ortaklık, iştirak ve müşterek yönetime tabi ortaklıkların Yönetim Kurulları'nda görev alabilirler. Ayrıca, Yönetim Kurulu üyeleri, kamuya yararlı dernekler, vakıflar, kamu yararına çalışan veya bilimsel araştırma, geliştirme faaliyetinde bulunan kurum ve kuruluşlar, üniversiteler, öğretim kurumları ve bu gibi kurumlarda görev alabilirler. Bunun haricindeki görevler Yönetim Kurulu'nun kabul edeceği kurallar dahilinde ve onayı ile mümkündür.

Yönetim Kurulu üyelerinin Şirket dışındaki yürüttükleri görevler aşağıda belirtilmiştir.

Mehmet Emin Baday	Grup Şirketlerinde Yönetim Kurulu Başkanlıkları.
Serhan Uçak	Grup Şirketlerinde Yönetim Kurulu Üyelikleri.
Tezay Kartal	Yoktur.
Sıtkı Serdar Giral	Yoktur.
Bülent Savaş	Grup dışı Şirketlerde Yönetim Kurulu Üyelikleri.
Fırat Ömür	Grup dışı Şirketlerde Yönetim Kurulu Üyelikleri.

Bağımsız Yönetim Kurulu üyelerimizin bağımsızlık beyanlarına aşağıda yer verilmiştir;

Tarih: 13.04.2025

BAĞIMSIZLIK BEYANI

DİTAŞ Doğan Yedek Parça İmalat ve Teknik A.Ş. Bağımsız Yönetim Kurulu Üyesi adayı olarak Sermaye Piyasası Kanunu, Sermaye Piyasası Kurulu'nun II-17.1 sayılı Kurumsal Yönetim Tebliği, Sermaye Piyasası Kurulu İlke Kararları ve sair düzenlemeler ile Şirketiniz Esas Sözleşmesi ile belirlenen "bağımsız yönetim kurulu üyeliği" koşullarını taşıdığımı; seçilmem durumunda, söz konusu bağımsızlık koşullarının ortadan kalktığını öğrendiğim andan itibaren ivedilikle Yönetim Kurulu Başkanlığını bilgilendireceğimi ve Kurulunuzun Kararı doğrultusunda hareket ederek gerek görüldüğü takdirde istifa edeceğimi beyan ederim.

Saygılarımla,

Bülent SAVAŞ

Tarih: 16.04.2025

BAĞIMSIZLIK BEYANI

DİTAŞ Doğan Yedek Parça İmalat ve Teknik A.Ş. Bağımsız Yönetim Kurulu Üyesi adayı olarak Sermaye Piyasası Kanunu, Sermaye Piyasası Kurulu'nun II-17.1 sayılı Kurumsal Yönetim Tebliği, Sermaye Piyasası Kurulu İlke Kararları ve sair düzenlemeler ile Şirketiniz Esas Sözleşmesi ile belirlenen "bağımsız yönetim kurulu üyeliği" koşullarını taşıdığımı; seçilmem durumunda, söz konusu bağımsızlık koşullarının ortadan kalktığını öğrendiğim andan itibaren ivedilikle Yönetim Kurulu Başkanlığını bilgilendireceğimi ve Kurulunuzun Kararı doğrultusunda hareket ederek gerek görüldüğü takdirde istifa edeceğimi beyan ederim.

Saygılarımla,

Fırat ÖMÜR

Komiteler

İcra Kurulu Üyeleri

İcra Kurulu Üyeleri ve görevleri aşağıdaki gibidir.

Başkan	: Serhan Uçak
Üye	: Tezay Kartal
Üye	: Sıtkı Serdar Giral
Üye	: Goncağül Bilen

- İcra kurulu üyeleri, Yönetim Kurulumuz'un 08.05.2026 tarih ve 2026/10 sayılı kararı ile 2026 yılı faaliyet sonuçlarının görüşüleceği Olağan Genel Kurul Toplantısı'na kadar ve herhalde söz konusu genel kurulu takiben yapılacak 'İcra Kurulu Teşkili'ne ilişkin kararın alınacağı ilk yönetim kurulu toplantısına kadar görev yapmak üzere seçilmiştir.

Denetimden Sorumlu Komite Üyeleri

Denetimden Sorumlu Komite Üyeleri aşağıdaki gibidir.

Başkan	: Bülent Savaş
Üye	: Fırat Ömür

- Denetimden Sorumlu Komite üyeleri, Yönetim Kurulumuz'un 08.05.2026 tarih ve 2026/10 sayılı kararı ile 2026 yılı faaliyet sonuçlarının görüşüleceği Olağan Genel Kurul Toplantısı'na kadar ve herhalde söz konusu genel kurulu takiben yapılacak 'İcra Kurulu Teşkili'ne ilişkin kararın alınacağı ilk yönetim kurulu toplantısına kadar görev yapmak üzere seçilmiştir. Denetim Komitesi üyeleri Şirket bağımsız üyelerinden oluşmaktadır. Denetim Komitesi üyeleri 1 Ocak 2026 – 31.03.2026 ara hesap döneminde 2 kez toplanmıştır.

Kurumsal Yönetim Komitesi Üyeleri

Kurumsal Yönetim Komitesi Üyeleri aşağıdaki gibidir.

Başkan	: Bülent Savaş
Üye	: Fırat Ömür
Üye	: Burça Canbaz

Kurumsal Yönetim Komitesi, Yönetim Kurulumuz'un 08.05.2026 tarih ve 2026/10 sayılı kararı ile 2026 yılı faaliyet sonuçlarının görüşüleceği Olağan Genel Kurul Toplantısı'na kadar ve herhalde söz konusu genel kurulu takiben yapılacak 'İcra Kurulu Teşkili'ne ilişkin kararın alınacağı ilk yönetim kurulu toplantısına kadar görev yapmak üzere seçilmiştir. Kurumsal Yönetim Komitesi üyeleri SPK'nın II-17.1 sayılı Kurumsal Yönetim Tebliği ile düzenlendiği üzere "Aday Gösterme Komitesi" ve "Ücret Komitesi"nin görevlerini de üstlenecektir. Kurumsal Yönetim Komitesi üyeleri 1 Ocak 2026 – 31 Mart 2026 ara hesap döneminde 2 kez toplanmıştır.

Riskin Erken Saptanması Komitesi Üyeleri

Riskin Erken Saptanması Komitesi Üyeleri aşağıdaki gibidir.

Başkan	: Fırat Ömür
Üye	: Bülent Savaş

Riskin Erken Saptanması Komitesi, Türk Ticaret Kanunu ("TTK")'nın 378. maddesi ve SPK'nın Kurumsal Yönetim Tebliği uyarınca Yönetim Kurulumuz'un 08.05.2026 tarih ve 2026/10 sayılı kararı ile 2026 yılı faaliyet sonuçlarının görüşüleceği Olağan Genel Kurul Toplantısı'na kadar ve herhalde söz konusu genel kurulu takiben yapılacak 'İcra Kurulu Teşkilî'ne ilişkin kararın alınacağı ilk yönetim kurulu toplantısına kadar görev yapmak üzere seçilmiştir.

Riskin Erken Saptanması Komitesi, her iki ayda bir Yönetim Kurulu toplantılarından önce toplanır. Komite çalışmalarının etkinliği açısından gerekli gördüğü hallerde toplanabilir. Komitenin tüm çalışmaları tutanaklarla yazılı hale getirilir, Komite üyeleri tarafından imzalanır ve saklanır. Riskin Erken Saptanması Komitesi üyeleri 1 Ocak 2026 – 31 Mart 2026 ara hesap döneminde 2 kez toplanmıştır

Komite başkanı, Yönetim Kurulu'na, Komite toplantısı ertesinde Komitenin faaliyetleri hakkında yazılı rapor verir ve Komite toplantısının özetini Yönetim Kurulu üyelerine ve bağımsız denetim ekibine yazılı olarak bildirir veya bildirilmesini sağlar.

Komite, Şirket Esas Sözleşmesi'ne ve ilgili mevzuata uygun olarak Yönetim Kurulu tarafından oluşturulur ve yetkilendirilir. Komite, Yönetim Kuruluna her iki ayda bir vereceği raporda durumu değerlendirir, varsa tehlikelere işaret eder, çareleri gösterir.

Şirket'in varlığını, gelişmesini ve devamını tehlikeye düşürebilecek risklerin erken saptanması, tespit edilen risklerle ilgili gerekli önlemlerin uygulanması ve riskin yönetilmesi amacıyla çalışmalar yapar. Risk yönetim sistemlerini en az yılda bir kez gözden geçirir.

1.1-) Üst Düzey Yöneticiler

İcra Kurulu Başkanı	: Serhan Uçak
Genel Müdür	: Tezay Kartal
Mali İşler Genel Müdür Yardımcısı	: Sıtkı Serdar Giral
Satın Alma Genel Müdür Yardımcısı	: Goncağül Bilen

Şirketin üst düzey yöneticileri, Esas Sözleşme'nin 10. Maddesinde, Yönetim Organları İşleyişi, Yetki ve Sorumluluk Devri İç Yönergesi'nde ve İmza Sirküleri'nde belirtilen yetkilere haiz olup, üst düzey yöneticilerin belirli süreli hizmet sözleşmesi yoktur.

1.j-) Dönem İçinde Esas Sözleşme'de Yapılan Değişiklikler ve Nedenleri

Esas Sözleşme'nin "Kayıtlı ve Çıkarılmış Sermaye" başlıklı 6. maddesinin tadili ile Şirket Çıkarılmış Sermayesi tamamı ödenmiş 170.000.000 TL olmuş, 13.03.2026 tarihinde Niğde Ticaret Sicil Müdürlüğü tarafından tescil edilmiş olup, 16.03.2026 tarih ve 11543 nolu TTSG'de ilan edilmiştir.

Esas Sözleşme'nin "Ticaret Unvanı" başlıklı 2. maddesinin tadili ile Şirket Ticaret Unvanı "DİTAŞ BDY Yedek Parça İmalat ve Teknik A.Ş." olarak değiştirilmiş, 22.04.2026 tarihinde Niğde Ticaret Sicil Müdürlüğü tarafından tescil edilmiş olup, 22.04.2026 tarih ve 11569 nolu TTSG'de ilan edilmiştir.

1.k-) Şirket Genel Kurulunca Verilen İzin Çerçevesinde Yönetim Organ Üyelerinin Şirket'le Kendisi veya Başkası Adına Yaptığı İşlemler ile Rekabet Yasağı Kapsamındaki Faaliyetleri:

Yönetim Kurulu üyelerimiz için TTK'nın yasakladığı hususlar dışında kalmak şartıyla, TTK'nın 395. ve 396. maddelerinde yazılı işlemleri yapabilmeleri konusunda Genel Kurul'dan izin alınmaktadır. Şirketteki bilgilere göre, Yönetim Kurulu üyelerimiz, 31 Mart 2026 tarihinde sona eren hesap döneminde kendi adlarına Şirket'in faaliyet konusu kapsamına giren alanlarda ticari faaliyette bulunmamışlardır.

2) Yönetim Kurulu Üyeleri Ve Üst Düzey Yöneticilere Sağlanan Mali Haklar

Yönetim Kurulu üyelerine sağlanan her türlü mali hak, menfaat ve ücret her yıl Şirket Genel Kurulu'nda belirlenmektedir. Şirketimizin Genel Müdür ve Genel Müdür Yardımcılarından oluşan üst düzey yöneticilere sağlanan faydalar ise ücret, prim, iletişim ve ulaşım gibi faydalardan oluşmakta olup, 31 Mart 2026 tarihi itibarıyla faaliyet döneminde sağlanan faydalar 6.192.782-Türk Lirası'dır (31 Mart 2025 9.570.581- Türk Lirası).

3) Araştırma Geliştirme Çalışmaları

Ar-Ge organizasyonumuzda toplam 26 personel görev yapmaktadır. Bu kadro, 20 araştırmacı ve 6 teknisyenden oluşmaktadır. Ar-Ge Merkezimizde 12 Makine Mühendisi, 2 Metalürji ve Malzeme Mühendisi, 2 Mekatronik Mühendisi, 1 Endüstri Mühendisi ve 1 Otomotiv Mühendisi olmak üzere toplam 18 mühendis istihdam edilmektedir. Ayrıca 5 yüksek lisans öğrencisi ve 3 yüksek lisans mezunu araştırmacı aktif olarak Ar-Ge projelerinde görev almaktadır.

2026 yılı ilk çeyreği itibarıyla Sanayi ve Teknoloji Bakanlığı tarafından onaylı toplam 8 adet Ar-Ge projesi yürütülmektedir. Bu projeler, otomotiv sektöründe yenilikçi çözümler geliştirmeye odaklanmış olup; Hafif Malzeme Kullanımı ile Ağırlık Azaltma Projesi, Yüksek Dayanımlı Rot ve Rotil Tasarımı, Sürdürülebilir Üretim ve Karbon Ayak İzi Azaltma Projesi gibi kritik çalışmalar içermektedir. Ar-Ge Merkezimiz, Sanayi ve Teknoloji Bakanlığı ve Ticaret Bakanlığı destekli projelerin yanı sıra TÜBİTAK projelerini de aktif biçimde sürdürmektedir. 2026 yılı ilk çeyreği içerisinde yapılan TÜBİTAK 1707 Sipariş Ar-Ge programı başvurumuz olumlu sonuçlanmış olup, söz konusu proje TÜBİTAK destek kapsamına alınmaya hak kazanmıştır. Bu projelerin tamamlanmasıyla birlikte, ürün portföyümüzün teknolojik yetkinliğinin artırılması, üretim süreçlerimizde çevresel sürdürülebilirliğin güçlendirilmesi ve küresel otomotiv pazarındaki rekabetçi konumumuzun pekiştirilmesi hedeflenmektedir.

Raporlanan dönemde fikri ve sınai mülkiyet faaliyetleri de güçlü bir şekilde devam etmiştir. 2026 yılı ilk çeyreği içerisinde, Ar-Ge çalışmalarımız neticesinde hazırlanan 6 adet bildiri uluslararası/ulusal platformlarda yayınlanmıştır. Bu yayınlar, şirketimizin teorik bilgiyi ürüne dönüştürme ve inovasyon üretme kapasitesini tescil etmektedir. Fikri hakların ticarileştirilmesi ve korunması stratejisi doğrultusunda elde edilen bu kazanımlar, hem marka değerimizin artmasına hem de rekabet avantajımızın sürdürülebilir olmasına katkı sağlamaktadır.

2026 yılı ilk çeyrek döneminde Ar-Ge faaliyetleri sonucunda geliştirilen yeni ürünlerden elde edilen ciro, toplam cironun %40,5 sini oluşturmuştur. Aynı dönemde Ar-Ge harcamalarının toplam ciro içindeki payı ise %3,76 olarak gerçekleşmiştir.

Sanayi ve Teknoloji Bakanlığı, Ticaret Bakanlığı ve TÜBİTAK destekli projeler, Ar-Ge Merkezimiz tarafından proaktif bir yaklaşımla takip edilmekte ve yeni proje fırsatları titizlikle değerlendirilmektedir.

4) Şirket Faaliyetleri ve Faaliyetlere İlişkin Önemli Gelişmeler

4.a-) İşletmenin Faaliyet Konusu, Faaliyet Gösterdiği Sektör ve Bu Sektör İçerisindeki Yeri:

DİTAŞ BDY Yedek Parça İmalat ve Teknik A.Ş. rotbaşı, rotli, rotkolu, salıncak kolu, çeki kolu, stabilizatör kolu ve V çeki kolu gibi araç alt yapı parçalarını üretmek amacı ile 1972 yılında kurulmuş, 1978 yılında faaliyete geçmiş ve günümüzde yıllık 7 milyon 800 bin adetlik üretim kapasitesi ile Türkiye'nin en büyük OE'ye üretim yapan rot üreticisidir. Şirket, 21 Mayıs 1991 yılından itibaren Borsa İstanbul'da işlem görmektedir. Çoğunluk hisseleri BDY Group İnşaat A.Ş.'ye ait olan DİTAŞ, 50 yılı geçen başarılı geçmişi ile direksiyon ve süspansiyon sistem parçaları üretiminde, yurtiçine olduğu kadar yurtdışı araç üreticisi firmalara da yüksek kaliteli orijinal ürün sağlamaktadır.

ISO/TS 16949:2009 Otomotiv Tedarikçileri Kalite Sistemi Sertifikası, ISO 14001:2015 Çevre Yönetim Sistemi Sertifikası, ISO 45001 İş Sağlığı ve İşçi Güvenliği Yönetim Sistemi Sertifikası, ISO 50001 Enerji Yönetim Sistemi Sertifikası, ISO 27001 Bilgi Güvenliği Sertifikası, TISAX Otomotiv Bilgi Güvenliği Yönetimi Sertifikası ve FORD Q1 kalite belgesine sahip olan Ditaş, aynı zamanda Türkiye'nin en büyük araç üreticilerinin "A" sınıfı tedarikçisidir.

Ocak-Mart 2026 Türkiye Otomotiv Pazarı

PAZAR

2026 yılı Ocak-Mart ayında toplam satışlar 2025 yılının aynı ayına göre yüzde 4 azalarak 274 bin 346 adet seviyesinde gerçekleşti.

2026 yılı Ocak-Mart ayında otomobil satışları, 2025 yılının aynı ayına göre yüzde 6 oranında azalarak ve 210 bin 688 adet oldu.

2026 yılı Ocak-Mart ayında otomobil pazarında ithalatın payı yüzde 64 olarak gerçekleşti.

2026 yılı Ocak-Mart ayında geçen yılın aynı dönemine göre toplam otomobil satışları yüzde 6, ithal otomobil satışları yüzde 11 azalırken, yerli otomobil satışları yüzde 6 oranında arttı.

2026 yılı Ocak-Mart ayında hafif ticari araç (minibüs + kamyonet) pazarında ithalatın payı yüzde 77 olarak gerçekleşti.

2026 yılı Ocak-Mart ayında geçen yılın aynı dönemine göre toplam hafif ticari araç satışları yüzde 4, ithal hafif ticari araç satışları yüzde 2 ve yerli hafif ticari araç yüzde 12 oranlarında arttı.

2026 yılı Ocak-Mart ayında; bir önceki yılın aynı dönemine göre ağır ticari araç pazarı yüzde 6 azalarak 8 bin 948 adet, kamyon pazarı yüzde 9 azalarak 7 bin 594 adet, otobüs pazarı yüzde 30 oranında artarak 567 adet düzeyinde ve midibüs pazarı yüzde 10 oranında artarak 787 adet düzeyinde gerçekleşti.

Son 10 yıllık ortalamalara göre 2026 yılı Ocak-Mart ayında toplam pazar yüzde 42, otomobil pazarı yüzde 46, hafif ticari araç pazarı yüzde 32 ve ağır ticari araç pazarı yüzde 20 seviyesinde arttı. .

İHRACAT

2026 yılı Ocak-Mart ayında 106 bin 341 adedi otomobil olmak üzere, toplam üretimin yüzde 67'sini oluşturan 215 bin 323 adet taşıt ihraç edildi. 2026 yılı Ocak-Mart döneminde gerçekleşen taşıt aracı ihracatı, 2025 yılı aynı dönemine göre yüzde 15 azaldı.

Bu dönemde otomobil ihracatı bir önceki yılın aynı dönemine göre yüzde 29 azalırken, ticari araç ihracatı ise yüzde 5 oranında arttı. Traktör ihracatı ise 2025 yılına göre yüzde 12 artarak 2 bin 835 adet olarak gerçekleşti.

Türkiye İhracatçılar Meclisi verilerine göre, 2026 yılı Ocak-Mart ayında toplam otomotiv ihracatı, 2025 yılına göre yüzde 3 oranında artarak 9,9 Milyar \$ oldu.

Uludağ Otomotiv Endüstrisi İhracatçıları Birliği (OİB) verilerine göre, otomobil ihracatı yüzde 8 azalarak 2,5 Milyar \$ seviyesinde gerçekleşti.

Uludağ İhracatçı Birlikleri (UİB) verilerine göre, dolar bazında ana sanayi ihracatı yüzde 3 oranında, tedarik sanayi ihracatı da yüzde 4 oranında arttı. Türkiye İhracatçılar Meclisi verilerine göre, toplam otomotiv sanayi ihracatı (ihracatçı birlikleri kaydından muaf ihracat ile antrepo ve serbest bölgeler farkı hariç), 2026 yılının Ocak-Mart ayında yüzde 18 pay ile sektörel ihracat sıralamasında birinci sırada yer aldı.

ÜRETİM

2026 yılı Ocak-Mart ayında, önceki yılın aynı ayına göre yüzde 7 oranında azalarak toplam 321 bin 856 adet taşıt aracı üretildi.

2026 yılı Ocak-Mart ayında traktör üretimi ile birlikte toplam üretim 327 bin 16 adet olarak gerçekleşti.

2025 yılına göre, yük ve yolcu taşıyan ticari araçlar üretimi, 2026 yılı Ocak-Mart ayında yüzde 14 seviyesinde artarken, ürün grubu bazında üretim:

Otobüste %19, Kamyonet %18, Midibüste %22 ve Kamyonda %19 artarken Minibüste %5 oranında azaldı.

2026 yılı Ocak-Mart ayında otomobil üretimi, 2025 yılı Ocak-Mart ayına göre yüzde 18 azalarak 181 bin 364 adet düzeyinde gerçekleşti.

2026 yılı Ocak-Mart ayında traktör üretimi yüzde 37 oranında azalarak 5 bin 160 adet oldu.

Ocak-Mart ayında kapasite kullanım oranları, hafif araçlarda (otomobil + hafif ticari araçlar) yüzde 62, kamyon grubunda yüzde 57, otobüs-midibüs grubunda yüzde 69 ve traktörde yüzde 28 olarak gerçekleşti. Ocak-Mart ayında Otomotiv Sanayininin toplam kapasite kullanım oranı yüzde 60 oldu.

Kaynak: Otomotiv Sanayii Derneği Basın Bülteni Raporları <http://www.osd.org.tr/osd-yayinlari/basin-bultenleri/>

4.b-) İşletmenin Üretim Birimlerinin Nitelikleri, Kapasite Kullanım Oranları ve Bunlardaki Gelişmeler, Genel Kapasite Kullanım Oranı, Faaliyet Konusu Mal ve Hizmet Üretimindeki Gelişmeler, Miktar, Kalite, Sürüm ve Fiyatların Geçmiş Dönem Rakamlarıyla Karşılaştırmalarını İçeren Açıklamalar:

Sıcak dövme tonajımız geçen yıla göre %44 artmıştır

Soğuk dövme tonajımız geçen yıla göre %22 azalmıştır.

Boru üretimimiz geçen yıla göre %20 artmıştır

Lastik üretimimiz geçen yıla göre %6 azalmıştır.

4.c-) Faaliyet Konusu Mal ve Hizmetlerin Fiyatları, Satış Hâsılatları, Satış Koşulları ve Bunlarda Yıl İçinde Görülen Gelişmeler, Randıman ve Prodüktivite Katsayılarındaki Gelişmeler, Geçmiş Yıllara Göre Bunlardaki Önemli Değişikliklerin Nedenleri:

2024'ün son çeyreğinden itibaren ağır vasıta segmentine yönelik otomotiv yedek parça sektöründe — özellikle direksiyon ve süspansiyon sistem parçaları gibi kritik alt gruplarda — küresel ve yerel ölçekte başlayan daralma, 2025 yılı boyunca ana eğilim olarak devam etmiştir.

2026 yılının ilk çeyreği itibarıyla, başta Avrupa olmak üzere bazı pazarlarda sınırlı sipariş toparlanma sinyalleri gözlenmekle birlikte, talep seviyeleri hâlen tarihsel ortalamaların altında seyretmektedir. OEM üretim planlarında temkinli artışlar görülse de, genel görünüm kırılganlığını korumaktadır.

Satış ve Sipariş Trendleri

- **Türkiye – IAM (Bağımsız Satış Sonrası Pazar):**

2025 yılı boyunca daralan IAM pazarı, 2026 Q1 itibarıyla stabilizasyon sürecine girmiştir. Ancak yüksek finansman maliyetleri ve fiyat odaklı rekabet nedeniyle marj baskısı devam etmektedir.

- **Türkiye – İç Pazar / Ağır Vasıta:**

2026'nın ilk çeyreğinde sınırlı filo yenileme hareketleri gözlenmiş olmakla birlikte, toplam talep hâlen düşük seviyelerdedir.

- **Bayi & Distribütör Kanalları:**

2025 yılında belirgin olan nakit akışı baskısı 2026 Q1'de kısmen hafiflemiş; zararına satış eğilimleri azalmış ancak fiyat disiplininin korunması hâlen zorluk arz etmektedir.

- **Tahsilat & Risk Yönetimi:**

Tahsilat süreçlerinde 2025 yılına kıyasla sınırlı iyileşme gözlenmiş, ancak sektör genelinde temkinli kredi politikaları sürdürülmektedir.

- **OEM Kanalı:**

2025 yılında daralan OEM siparişleri, 2026'nın ilk çeyreğinde bazı müşteriler nezdinde sınırlı toparlanma göstermiştir. Bununla birlikte üretim planları hâlen ihtiyatlı seviyelerde tutulmaktadır.

Uluslararası Rekabet ve Fiyatlandırma

- **Çin & Hindistan Kaynaklı Rekabet:**

Düşük fiyatlı ürün rekabeti 2026 Q1'de de devam etmekte olup, özellikle IAM kanalında fiyat baskısı sürmektedir.

- **ABD & Avrupa Pazarı:**

Avrupa'da sınırlı toparlanma sinyalleri görülürken, ABD pazarında filo yatırımları temkinli seyretmektedir. Bu durum ihracat fiyatlamasında esnekliği sınırlamaya devam etmektedir.

- **Kur & Enflasyon Etkisi:**

Maliyet artışlarının fiyatlara yansıtılması 2026'nın ilk çeyreğinde de sınırlı kalmış; fiyatlama stratejileri temkinli ve rekabet odaklı sürdürülmüştür.

- **İşçilik ve Sabit Maliyetler:**

Artan işçilik maliyetleri ve görece düşük kapasite kullanımı, birim maliyetler üzerinde baskı oluşturmaya devam etmektedir.

İhracat ve Kanal Dağılımı

- **OEM İhracat:**

2026 Q1 itibarıyla OEM ihracatında sınırlı hacim artışı gözlenmiş, ancak toplam seviyeler hâlen geçmiş yılların altında kalmıştır.

- **IAM İhracat:**

Yatay seyir devam etmekte olup, belirgin bir toparlanma henüz gerçekleşmemiştir.

- **Kanal Önceliklendirmesi:**

Kanal önceliği 2026 yılı başı itibarıyla da OEM > ihracat > IAM şeklinde korunmaktadır.

Yıl İçinde Görülen Gelişmeler ve Değişimler

- Küresel ağır vasıta pazarındaki daralmanın etkileri 2026 başında da sürmekle birlikte, dip seviyelere yaklaşmıştır.

- Avrupa'daki regülasyon kaynaklı belirsizlikler devam etmekte, ancak ertelenmiş talebin kademeli olarak devreye girme potansiyeli bulunmaktadır.

- Düşük talep ve rekabet, fiyat artışlarını sınırlamaya devam etmektedir.

- Kapasite kullanım oranları 2025'e kıyasla sınırlı iyileşme göstermiştir.

Profil Sanayi Ürün Grubu

- **Binek & Hafif Ticari:**

2026 Q1'de sınırlı bir talep toparlanması görülmüş, ancak finansman koşulları talep üzerinde belirleyici olmaya devam etmiştir.

- **Üretim & Stok Yönetimi:**

Stok optimizasyonu odaklı yaklaşım sürdürülmüş; üretim planlaması talep doğrultusunda esnek şekilde yönetilmiştir.

Dış Pazar Gelişmeleri

- **Kuzey Afrika:**

Ödeme ve finansman kaynaklı zorluklar devam etmekte olup, kontrollü satış politikası sürdürülmektedir.

- **Avrupa:**

Stok optimizasyon süreci büyük ölçüde devam etmekle birlikte, 2026 Q1'de sınırlı sipariş artışları gözlenmiştir.

- **Doğu Avrupa & Balkanlar:**

Yeni projeler sınırlı katkı sağlamaya başlamış; ancak bölgesel toparlanma henüz güçlü değildir.

Finansal ve Operasyonel Etkiler

- Tahsilat riskleri 2026 Q1'de kısmen azalmış olmakla birlikte sektör genelinde temkinli görünüm sürmektedir.
- Stok yönetimi odaklı satış stratejisi devam etmektedir.

4.d-) Geçmiş Dönemlerde Belirlenen Hedeflere Ulaşıp Ulaşılamadığı, Genel Kurul Kararlarının Yerine Getirilip Getirilmediği, Hedeflere Ulaşılamamışsa veya Kararlar Yerine Getirilmemişse Gereçleri ve Değerlendirmeler:

04.04.2025 tarihinde gerçekleştirilen Olağan Genel Kurul Toplantısı'nda şirket hedeflerine yönelik özel bir karar alınmamış olup, alınan tüm Genel Kurul kararları yerine getirilmiştir.

22.04.2026 tarihi itibarıyla şirket unvanı Ditaş Doğan Yedek Parça İmalat ve Teknik A.Ş.'den Ditaş BDY Yedek Parça İmalat ve Teknik A.Ş. olarak değiştirilmiş olup, söz konusu değişiklik operasyonel faaliyetler üzerinde herhangi bir etki yaratmamıştır.

4.e-) Faaliyetlerle İlgili Öngörülebilir Riskler:

Şirketin karşı karşıya bulunduğu risklerin tanımlanması ve tespiti çalışmaları ile bu şekilde tespit edilen olası risklerin denetim altında tutulması ve azaltılmasına yönelik risk yönetimi faaliyetleri Şirket üst yönetimi ile yürütülmektedir. Bu çerçevede, faaliyette bulunan sektörlere özgü risklerin en aza indirilmesi ve yönetilmesi için üst düzey yöneticiler ve birim yöneticilerinin mevzuat ile ilgili eğitimler almaları sağlanmış olup, bu şekilde her seviyede risk algısının yerleşmesi ve farkındalık yaratılması gerçekleştirilmiştir. Mali, operasyonel ve uyum riskleri içerisinde önemli bir yer tutan vergi, ticaret hukuku ve diğer düzenleyici otoritelerin mevzuatına uyum risklerinin yönetiminde zaman zaman denetim ve yeminli mali müşavirlik şirketlerinin katılımıyla değerlendirme toplantıları yapılmakta, riskler sürekli izlenmektedir. Şirketimiz faaliyetlerinden dolayı çeşitli finansal risklere maruz kalmaktadır. Bu riskler; piyasa riski (kur riski, faiz riski), kredi riski ve likidite riskidir. Şirket'in finansal risk yönetimi yaklaşımı, finansal piyasaların değişkenliğinden dolayı maruz kalınan olumsuz etkilerin mali sonuçlar üzerindeki etkilerini asgari seviyeye indirmeyi amaçlamaktadır. Şirket, maruz kaldığı çeşitli finansal risklerden korunma amacıyla;

- Yabancı para bazındaki yükümlülükleri dikkate alarak yabancı para pozisyonu tutulması,
- Şirket'in yabancı para cinsinden alım ve satışlarının aynı döviz cinsinde olmasına çaba harcamak,
- Kur riskini azaltmak için türev ürünlerin kullanılması, seçeneklerinden yararlanmaktadır.
- 2026 yılı itibarıyla, küresel talepteki yavaş toparlanma süreci, sipariş görünürlüğünün sınırlı kalmasına neden olmakta; bu durum operasyonel planlama açısından belirsizlik oluşturmaya devam etmektedir.
- Artan küresel rekabet ve düşük maliyetli üreticilerin baskısı, fiyatlama ve marj yönetimini önümüzdeki dönemde de kritik bir risk unsuru olarak öne çıkarmaktadır.

Piyasa Riski

Faiz Oranı Riski

Grup'un deęişken Euribor'a baęlı Türkiye İhracat Kredi Bankası A.Ş. kaynaklı uzun vadeli yatırım kredileri dışında deęişken faizli kredisi bulunmamaktadır. 2026 yılı ilk çeyreğinde yüksek faiz ortamı devam etmekte olup, Grup faiz riskini varlık ve yükümlülük dengesini gözeterek yönetmektedir.

Kur Riski

Grup, uluslararası faaliyetleri nedeniyle kur riskine maruz kalmaktadır. Risk; yabancı para varlık ve yükümlülüklerin dengelenmesi (natural hedge) ve döviz pozisyonunun düzenli takibi ile yönetilmektedir. Döviz bazlı satışların yüksek payı, Avro ve ABD Doları cinsinden borçlanmalarla doğal korunma sağlamaktadır.

Kredi Riski

Kredi riski; banka mevduatları ve ticari alacaklardan kaynaklanmaktadır. 2026 Q1'de tahsilat riskleri sınırlı iyileşme göstermekle birlikte temkinli yaklaşım sürmektedir. Grup, kredi notu yüksek bankalarla çalışmakta, müşteri risklerini analiz etmekte ve gerekli durumlarda teminatlandırma uygulamaktadır. Yurtiçi alacaklarda DBS kullanılmakta, şüpheli alacaklar için karşılık ayrılmaktadır.

Likidite Riski

Grup, likidite riskini yeterli nakit ve kredi imkanlarını koruyarak, yatırım ve finansman dengesini gözeterek yönetmektedir. 2026 Q1'de sıkı finansman koşulları nedeniyle nakit yönetimi önceliğini korumaktadır.

Sermaye Riski Yönetimi

Amaç; sürdürülebilir faaliyet yapısını korumak, sermaye maliyetini optimize etmek ve paydaşlara değer yaratmaktır. 2026 itibarıyla güçlü bilanço ve kontrollü borçluluk önceliklidir.

Sektörel Risk

Otomotiv sektöründe yeni ürün ve müşteri devreye alma süreçlerinin uzunluğu esnekliği sınırlamaktadır. 2026 Q1'de talep görünümü zayıf olmakla birlikte sınırlı toparlanma sinyalleri mevcuttur. Grup, daha hızlı geri dönüş sağlanan yedek parça pazarına odaklanmakla birlikte uzun vadeli OEM projeleri üzerinde çalışmaya devam etmektedir.

4.f-) Şirket'in İlgili Hesap Döneminde Yapmış Olduęu Yatırımlar:

Şirketimiz, 2026 yılı ilk çeyreęi itibarıyla üretim kapasitesinin korunması, operasyonel verimlilięin artırılması ve iş süreklilięinin güvence altına alınması hedefleri doğrultusunda, idame yatırım faaliyetlerini sürdürmüştür.

4.g-) Şirket Aleyhine Açılan ve Şirketin Mali Durumunu ve Faaliyetlerini Etkileyebilecek Nitelikteki Davalar ve Olası Sonuçları:

Devam eden davalar için ayrılan karşılık, Şirket aleyhine açılmış ve hali hazırda devam eden davaları içermektedir. Şirket yönetimi, her dönem sonunda bu davaların olası sonuçlarını ve finansal etkisini incelemekte ve gerekli görülen karşılıklar ayrılmaktadır. 31 Mart 2026 tarihi itibarıyla ayrılan karşılık tutarı 8.422.081-TL'dir (31 Aralık 2025: 8.759.632- TL)
(Finansal Rapor Dipnot 22)

4.h-) Olaęanüstü Genel Kurula İlişkin Bilgiler:

Dönem içerisinde yapılan Olaęanüstü Genel Kurul Toplantısı yoktur.

4.i-) Hesap Dönemi İçerisinde Yapılan Özel Denetime ve Kamu Denetimine İlişkin Açıklamalar:

Şirketimiz hesap dönemi içerisinde özel denetime ve kamu denetimine tabi tutulmamıştır.

4.j-) Şirketin Yıl İçinde Yapmış Olduğu Bağış ve Yardımlar İle Sosyal Sorumluluk Projeleri:

01.01.2026 – 31.03.2026 ara hesap döneminde 820-TL bağış ve yardım yapılmıştır.

ISO 14001 Çevre Yönetim Sistemi Sertifikasına sahibiz ve bu standardın gerekliliklerini yerine getiriyoruz.

Çevre Şehircilik ve İklim Değişikliği Bakanlığı, Çevresel Etki Değerlendirilmesi İzin ve Denetim Genel Müdürlüğü tarafından son kapasite artış projemiz incelenerek 28.09.2018 tarihinde “ÇED Gerekli Değildir” kararı verilmiştir.

4.k-) Şirketin Hâkim Şirket veya Topluluk Şirketleri Yararına Yaptığı Hukuki İşlemler, Topluluk Şirketleri Yararına Alınan veya Alınmasından Kaçınılan Önlemler:

Şirkette hâkim şirketle, hâkim şirkete bağlı bir şirketle, hâkim şirketin yönlendirmesiyle onun ya da ona bağlı bir şirketin yararına yapılan herhangi bir hukuki işlem ve geçmiş faaliyet yılında hâkim şirketin ya da ona bağlı bir şirketin yararına alınan veya alınmasından kaçınılan herhangi bir önlem veya denkleştirilmesi gereken herhangi bir işlem yoktur.

4.l-) Şirkette (4.k) Bendinde Bahsedilen Hukuki İşlemlerde Uygun Bir Karşı Edim Sağlanıp Sağlanmadığı, Alınan veya Alınmasından Kaçınılan Önlemin Şirketi Zarara Uğratıp Uğratmadığı, Şirketi Zarara Uğratmışsa Bunun Denkleştirilip Denkleştirilmediği:

Şirket'te raporun (4.k) bendinde sayılan nitelikte herhangi bir işlem olmadığından denkleştirilmesi gereken bir zarar bulunmamaktadır.

4.m-) Faaliyet Raporu Tarihine Kadar Meydana Gelen Önemli Olaylar

Finansal tabloların onaylanması

31 Mart 2026 yılı hesap dönemine ait finansal tablolar 11.05.2026 tarihinde Yönetim Kurulu tarafından onaylanmıştır. Yönetim Kurulu dışındaki kişilerin finansal tabloları değiştirme yetkisi yoktur.

5) Finansal Durum:

5.a-) Özet Finansal Durum Tablosu

	31.03.2026	31.12.2025
Dönen Varlıklar	1.133.864.706	1.066.976.351
Duran Varlıklar	2.408.416.900	2.448.868.654
Toplam Varlıklar	3.542.281.606	3.515.845.005
Kısa Vadeli Yükümlülükler	1.840.069.762	1.925.338.081
Uzun Vadeli Yükümlülükler	554.587.649	557.405.165
Özkaynaklar	1.147.624.195	1.033.101.759
Toplam Kaynaklar	3.542.281.606	3.515.845.005

5.b-) Özet Kâr veya Zarar Tablosu

	31.03.2026	31.03.2025
Net Satışlar	724.117.595	540.163.970
Brüt Kar	84.651.889	58.637.932
Faaliyet Karı / (Zararı)	(32.980.752)	(92.300.004)
Net Dönem Karı / (Zararı)	24.742.161	(128.271.639)

5.c-) Temel Rasyolar

	31.03.2026	31.12.2025
Cari Oran	0,62	0,55
Likitide Oranı	0,38	0,30
Borç Ödeme Süresi (Gün)	57	64
Alacak Tahsil Süresi (Gün)	63	64
Borç/Özkaynak Oranı	0,31	0,66

Şirketin son 2 yıl itibarıyla toplam satış bilgileri aşağıdaki gibidir.

1 Ocak - 31 Mart	SATIŞ TUTARI (Türk Lirası)			
	2026	%	2025	%
Yurtiçi Satışlar	336.958.185	46,53	289.951.502	53,68
Yurtdışı Satışlar	363.197.424	50,16	234.338.931	43,38
Diğer	23.961.986	3,31	15.873.537	2,94
TOPLAM	724.117.595	100	540.163.970	100

5.d-) İşletmenin Finansman Kaynakları ve Risk Yönetim Politikaları:

İşletme sermayesinin yetersiz olması durumunda yabancı kaynak ihtiyacı için ağırlıklı olarak düşük maliyetli olmaları nedeniyle Türkiye İhracat ve Kredi Bankası A.Ş. kaynaklı krediler kullanılmaktadır. Şirketimiz'in karşı karşıya olduğu riskler ve bu risklere karşı uyguladığı risk yönetiminin esasları ise aşağıdaki gibidir:

Şirketimiz'de risk yönetimi; mali, operasyonel ve uyum riskleri ile finansal risklerin takibi, ölçülmesi ve ihtiyaç olduğu takdirde ana ortaklığımız bünyesindeki ilgili birimlerden (mali, uyum ve operasyonel riskler için Mali İşler Başkanlığı; finansal riskler için Finansman Başkan Yardımcılığı) destek alınması şeklinde yürütülmektedir.

5.e-) Sermaye Piyasası Araçları:

01.01.2026 – 31.03.2026 ara hesap döneminde çıkarılan sermaye piyasası aracı bulunmamaktadır.

6) Riskler ve Yönetim Organı'nın Değerlendirmeleri Finansal Tabloların Hazırlanma Süreciyle İlgili Olarak; Şirket'in İç Denetim ve Risk Yönetim Sistemlerinin Ana Unsurlarına İlişkin Açıklamalar:

Risk Yönetimi kapsamında ise, Riskin Erken Saptanması ve Yönetimi Komitesi oluşturulmuştur. Komite çalışmalarını sürdürmektedir.

7) Şirketin Sermayesinin Karşılıksız Kalıp Kalmadığına veya Borca Batık Olup Olmadığına İlişkin Tespit ve Yönetim Organı Değerlendirmeleri:

31.03.2026 tarihi itibarıyla, özkaynaklarımızın toplam tutarı 1.147.624.195-Türk Lirası olup, Şirket sermayesi karşılıksız kalmamıştır.

8) Diğer Hususlar

Personel Hareketleri

31 Mart 2026 tarihi itibarıyla Şirket bünyesinde istihdam edilen personel sayısı 451 kişidir. (31 Aralık 2025: 452). Bunlardan 295 (31 Aralık 2025: 303) kişi Toplu İş sözleşme Hükümlerine tabi (kapsam içi), 156 (31 Aralık 2025: 149) kişi Toplu İş Sözleşme Hükümleri dışındaki (kapsam dışı) personeldir.

Toplu İş Sözleşmesi Uygulaması

Şirketimiz'in üyesi olduğu MESS (Türkiye Metal Sanayicileri Sendikası) ile Türk Metal Sendikası arasında 21 Ocak 2026 tarihinde imzalanan 01.09.2025 - 31.08.2027 yürürlük süreli Grup Toplu İş Sözleşmesi imzalanmış olup buna göre;

İlk 6 ay için saat ücreti 140 TL altında olan sendikalı çalışanlar için saat ücretine 10 TL zam yapılmıştır, bu işçilere ve diğer sendikalı çalışan işçilerin saat ücretine % 20 oranında zam yapılarak saat ücretlerine 17,61 TL maktu artış uygulanmıştır.

İkinci 6 ay için ; TUİK Tüketici Fiyat Endeksi (Genel Endeksi) artış oranı %13 ün üstünde olduğundan, 1 Mart 2026 tarihi itibarıyla saat ücretine %16,29 zam yapılmıştır.

Takip eden üçüncü 6 ay için 1 Eylül 2026 tarihinden itibaren geçerli olarak TUİK Tüketici Fiyat Endeksi (Genel Endeks) artış oranına 1,5 puan eklenerek elde edilen oranda saat ücretine zam yapılacaktır.

Son 6 ay için 1 Mart 2027 tarihinden itibaren almakta oldukları saat ücretine TUİK Tüketici Fiyat Endeksi (Genel Endeks) oranında saat ücret artış yapılacaktır.

Tüm sosyal yardımlarda artış oranı birinci yıl için %50 iken, ikinci yıl için enflasyon oranında oranında artış yapılacaktır.

Personel ve İşçiye Sağlanan Hak ve Menfaatler

Şirketimiz'in, toplu sözleşme gereği kapsam içi personele, ücretlerine ek olarak kanuni tatil ödemesi, ikramiye, yakacak, bayram yardımı, yıllık izin harçlığı, iş elbisesi, ayakkabı ve tahsil yardımı, doğum, ölüm, evlenme yardımı, sivil ayakkabı yardımı, temizlik malzemesi yardımı, yemek ve yol giderlerini karşılama gibi menfaatler sağlanmıştır.

9) Finansal Rapor ve Faaliyet Raporu Sorumluluk Beyanı

DİTAŞ BDY YEDEK PARÇA İMALAT VE TEKNİK A. Ş.

Karar Tarihi: 11/05/2026

Karar Numarası: 2026/11

SERMAYE PİYASASI KURULU'NUN II-14.1 SAYILI TEBLİĞİ'NİN İKİNCİ BÖLÜMÜNÜN 9 UNCU MADDESİ GEREĞİNCE SORUMLULUK BEYANI

Ditaş BDY Yedek Parça İmalat ve Teknik A.Ş.'nin;

- 01.01.2026-31.03.2026 ara hesap dönemine ait Sermaye Piyasası Kurulu'nun II-14.1 sayılı "*Sermaye Piyasasında Finansal Raporlamaya İlişkin Esaslar Tebliği*" kapsamında ve Kamu Gözetimi, Muhasebe ve Denetim Standartları Kurumu tarafından yayımlanan Türkiye Muhasebe Standartları'na ve Türkiye Finansal Raporlama Standartları ("TFRS")'na uygun olarak sunum esasları 660 sayılı Kanun Hükmünde Kararname'nin 9 uncu maddesinin (b) bendine dayanılarak KGK tarafından geliştirilen ve KGK'nın 03.07.2024 tarihli Kararı ile belirlenip kamuya duyurulan 2024 TFRS Taksonomisi'ne uygun olarak hazırlanan, bağımsız denetimden geçmemiş, bir önceki dönem ile karşılaştırmalı Konsolide Finansal Tabloları;
- Türk Ticaret Kanunu, T.C. Ticaret Bakanlığı'nın "*Şirketlerin Yıllık Faaliyet Raporunun Asgari İçeriğinin Belirlenmesi Hakkında Yönetmelik*" ve Sermaye Piyasası Kurulu'nun ("SPK") II-14.1 sayılı "*Sermaye Piyasasında Finansal Raporlamaya İlişkin Esaslar Tebliği*"ne uygun olarak hazırlanan; 01.01.2026 – 31.03.2026 ara hesap dönemine ait finansal tablo ve dipnotları ile uyumlu; bağımsız denetimden geçmemiş, 01.01.2026 – 31.03.2026 ara hesap dönemine ait Faaliyet Raporu tarafımızdan incelenmiş olup görev ve sorumluluk alanımızda sahip olduğumuz bilgiler çerçevesinde;
- Konsolide Finansal Tablolar, Faaliyet Raporu'nun önemli konularda gerçeğe aykırı bir açıklama veya açıklamanın yapıldığı tarih itibarıyla yanıltıcı olması sonucunu doğurabilecek herhangi önemli bir eksiklik içermediği,
- Yürürlükteki Finansal Raporlama Standartları'na göre hazırlanmış Konsolide Finansal Tabloların; Şirket'in aktifleri, pasifleri, kar ve zararı ile finansal durumu hakkında gerçeği dürüst bir biçimde yansıttığı ve Faaliyet Raporu'nun da Şirket'in işin gelişimini ve performansını ve finansal durumunu, karşı karşıya olduğu önemli riskler ve belirsizliklerle birlikte, dürüstçe yansıttığı

tespit olunmuştur.

Bülent SAVAŞ

Denetimden Sorumlu Komite Başkanı

Fırat ÖMÜR

Denetimden Sorumlu Komite Üyesi

Tezay KARTAL

Yönetim Kurulu Murahhas Üyesi,
Genel Müdür ve İcra Kurulu Üyesi

Sıtkı Serdar GİRAL

Yönetim Kurulu Üyesi
Mali İşler Genel Müdür Yardımcısı

**DİTAŞ BDY YEDEK PARÇA İMALAT VE TEKNİK ANONİM ŞİRKETİ
VE BAĞLI ORTAKLIKLARI**

(Eski Unvan : Ditaş Dođan Yedek Parça İmalat ve Teknik Anonim Şirketi)

**31 MART 2026 TARİHİNDE SONA EREN ARA HESAP
DÖNEMİNE AİT KONSOLİDE FİNANSAL TABLOLAR
VE DİPNOTLARI**

İÇİNDEKİLER

SAYFA

Konsolide Finansal Durum Tabloları	1-2
Konsolide Kar veya Zarar Tabloları.....	3
Konsolide Diğer Kapsamlı Gelir Tabloları.....	4
Konsolide Özkaynak Değişim Tabloları	5
Konsolide Nakit Akış Tabloları	6-7
Konsolide Finansal Tablolara İlişkin Dipnotlar.....	8-74
Not 1 – Grup’un Organizasyonu ve Faaliyet Konusu	8-9
Not 2 – Konsolide Finansal Tabloların Sunumuna İlişkin Esaslar.....	10-34
Not 3 – Diğer İşletmelerdeki Paylar	34
Not 4 – Ortak Kontrole Tabi Teşebbüs ve İşletmeleri İçeren Birleşmelerin Etkisi	34
Not 5 – İlişkili Taraf Açıklamaları	35-37
Not 6 – Nakit ve Nakit Benzerleri	37-38
Not 7 – Finansal Yatırımlar.....	38
Not 8 – Finansal Borçlar	39-40
Not 9 – Ticari Alacak ve Borçlar	40-41
Not 10 – Diğer Alacak ve Borçlar.....	42
Not 11 – Çalışanlara Sağlanan Faydalar Kapsamında Borçlar	42
Not 12 – Stoklar	43
Not 13 – Diğer Varlıklar	43
Not 14 – Diğer Yükümlülükler	44
Not 15 – Peşin Ödenmiş Giderler.....	44
Not 16 – Ertelemiş Gelirler	45
Not 17 – Kullanım Hakkı Varlıkları.....	45
Not 18 – Maddi Duran Varlıklar	46-47
Not 19 – Maddi Olmayan Duran Varlıklar.....	47
Not 20 – Şerefiye.....	48
Not 21 – Devlet Teşvik ve Yardımları	48
Not 22 – Karşılıklar, Koşullu Varlık ve Yükümlülükler.....	48-49
Not 23 – Taahhütler.....	50
Not 24 – Türev Araçlar.....	50
Not 25 – Çalışanlara Sağlanan Faydalara İlişkin Karşılıklar	50-51
Not 26 – Sermaye, Yedekler ve Diğer Dönen Özkaynak Kalemleri.....	52-54
Not 27 – Hasılat ve Satışların Maliyetleri	55
Not 28 – Genel Yönetim Giderleri ,Pazarlama Giderleri le Araştırma ve Geliştirme Giderleri	56
Not 29 – Niteliklerine Göre Giderler.....	56-57
Not 30 – Esas Faaliyetlerden Diğer Gelir/(Giderler)	58
Not 31 – Yatırım Faaliyetlerinden Diğer Gelir/(Giderler)	58-59
Not 32 – Finansman Gelir/(Giderleri)	59
Not 33 – Parasal Kazanç / (Kayıp), Net	60
Not 34 – Vergi Varlık ve Yükümlülükleri	61-64
Not 35 – Pay Başına Kazanç / (Zarar).....	64
Not 36 – Finansal Araçlardan Kaynaklanan Risklerin Niteliği ve Düzeyi.....	65-72
Not 37 – Finansal Araçlar	72-74
Not 38 – Finansal Durum Tablosu Tarihinden Sonraki Olaylar	74

DİTAŞ BDY YEDEK PARÇA İMALAT VE TEKNİK ANONİM ŞİRKETİ
VE BAĞLI ORTAKLIKLARI

31 MART 2026 VE 31 ARALIK 2025 TARİHLERİ İTİBARIYLA
KONSOLİDE FİNANSAL DURUM TABLOLARI

(Tutarlar, aksi belirtilmedikçe, Türk Lirası (“TL”)’nin 31 Mart 2026 tarihi itibarıyla satın alma gücü esasına göre TL olarak ifade edilmiştir.)

	Dipnot	Cari dönem	Geçmiş dönem
		Sınırlı	
		Bağımsız	Bağımsız
		Denetimden	Denetimden
		Geçmemiş	Geçmiş
	Dipnot		
	Referansları	31.03.2026	31.12.2025
VARLIKLAR			
DÖNEN VARLIKLAR			
Nakit ve Nakit Benzerleri	6	57.995.630	36.822.278
Finansal Yatırımlar	7	327.493	129.843
Ticari Alacaklar	9	506.433.534	405.799.528
- <i>İlişkili taraflardan ticari alacaklar</i>		-	-
- <i>İlişkili olmayan taraflardan ticari alacaklar</i>		506.433.534	405.799.528
Diğer Alacaklar	10	11.351.024	10.405.564
- <i>İlişkili taraflardan diğer alacaklar</i>		-	-
- <i>İlişkili olmayan taraflardan diğer alacaklar</i>		11.351.024	10.405.564
Stoklar	12	434.203.997	494.331.272
Türev araçlar	24	-	1.567.344
Peşin Ödenmiş Giderler	15	38.370.674	37.812.398
- <i>İlişkili taraflara peşin ödenmiş giderler</i>		-	-
- <i>İlişkili olmayan taraflara peşin ödenmiş giderler</i>		38.370.674	37.812.398
Cari Dönem Vergisiyle İlgili Varlıklar	34	2.026.835	1.921.058
Diğer Dönen Varlıklar	13	83.155.519	78.187.066
TOPLAM DÖNEN VARLIKLAR		1.133.864.706	1.066.976.351
DURAN VARLIKLAR			
Diğer Alacaklar	10	5.702.224	3.496.497
- <i>İlişkili taraflardan diğer alacaklar</i>		-	-
- <i>İlişkili olmayan taraflardan diğer alacaklar</i>		5.702.224	3.496.497
Kullanım Hakkı Varlıkları	17	60.567.073	68.036.719
Maddi Duran Varlıklar	18	2.170.740.642	2.194.232.747
Maddi Olmayan Duran Varlıklar		158.620.567	160.721.554
- <i>Şerefiye</i>	20	16.267.212	16.267.212
- <i>Diğer maddi olmayan duran varlıklar</i>	19	142.353.355	144.454.342
Peşin Ödenmiş Giderler	15	12.786.394	14.829.877
Ertelenmiş Vergi Varlığı	34	-	7.551.260
TOPLAM DURAN VARLIKLAR		2.408.416.900	2.448.868.654
TOPLAM VARLIKLAR		3.542.281.606	3.515.845.005

Ekli notlar bu tabloların ayrılmaz parçasıdır.

**DİTAŞ BDY YEDEK PARÇA İMALAT VE TEKNİK ANONİM ŞİRKETİ
VE BAĞLI ORTAKLIKLARI**

**31 MART 2026 VE 31 ARALIK 2025 TARİHLERİ İTİBARIYLA
KONSOLİDE FİNANSAL DURUM TABLOLARI**

(Tutarlar, aksi belirtilmedikçe, Türk Lirası ("TL")'nın 31 Mart 2026 tarihi itibarıyla satın alma gücü esasına göre TL olarak ifade edilmiştir.)

	Dipnot Referansları	Cari dönem Sınırlı Bağımsız Denetimden Geçmemiş 31.03.2026	Geçmiş dönem Bağımsız Denetimden Geçmiş 31.12.2025
KAYNAKLAR			
KISA VADELİ YÜKÜMLÜLÜKLER			
Kısa Vadeli Borçlanmalar	8	240.016.815	590.643.670
Uzun Vadeli Borçlanmaların Kısa Vadeli Kısımları	8	73.681.388	40.848.641
Ticari Borçlar	9	406.174.661	385.124.681
- İlişkili taraflara ticari borçlar		3.947.225	542.860
- İlişkili olmayan taraflara ticari borçlar		402.227.436	384.581.821
Çalışanlara Sağlanan Faydalar Kapsamında Borçlar	11	67.076.935	65.825.896
Diğer Borçlar	10	979.650.832	775.336.733
- İlişkili taraflara diğer borçlar		979.650.832	775.336.733
- İlişkili olmayan taraflara diğer borçlar		-	-
Ertelenmiş Gelirler	16	2.700.712	12.841.555
Kısa Vadeli Karşılıklar		56.953.857	39.108.223
- Çalışanlara sağlanan faydalara ilişkin karşılıklar	25	46.158.455	29.963.866
- Diğer kısa vadeli karşılıklar	22	10.795.402	9.144.357
Diğer Kısa Vadeli Yükümlülükler	14	13.814.562	15.608.682
TOPLAM KISA VADELİ YÜKÜMLÜLÜKLER		1.840.069.762	1.925.338.081
UZUN VADELİ YÜKÜMLÜLÜKLER			
Uzun Vadeli Borçlanmalar	8	46.182.737	52.732.617
Uzun Vadeli Karşılıklar		122.424.688	123.488.126
- Çalışanlara sağlanan faydalara ilişkin karşılıklar	25	122.424.688	123.488.126
Ertelenmiş Vergi Yükümlülüğü	34	385.980.224	381.184.422
TOPLAM UZUN VADELİ YÜKÜMLÜLÜKLER		554.587.649	557.405.165
TOPLAM YÜKÜMLÜLÜKLER		2.394.657.411	2.482.743.246
ÖZKAYNAKLAR			
Ana Ortaklığa Ait Özkaynaklar		1.141.807.084	1.027.109.070
Ödenmiş Sermaye	26.1	170.000.000	85.000.000
Sermaye Düzeltme Farkları	26.1	998.900.059	998.900.059
Paylara İlişkin Primler/İskontolar	26.7	8.968.934	5.372.908
Kar veya Zararda Yeniden Sınıflandırılmayacak Birikmiş Diğer Kapsamlı Gelir veya Giderler		933.816.698	932.637.662
Yeniden Ölçüm Kazançları (Kayıpları)		933.816.698	932.637.662
- Tanımlanmış Fayda Planları Yeniden Ölçüm Kazançları (Kayıpları)	26.4	(256.841.680)	(258.020.716)
- Maddi Duran Varlıklar Yeniden Değerleme Artışları/Azalışları	26.5	1.190.658.378	1.190.658.378
Kardan Ayrılan Kısıtlanmış Yedekler	26.2	41.801.996	41.801.996
Geçmiş Yıllar Kar / Zararları	26.3	(1.036.603.555)	(574.903.466)
Net Dönem Karı / Zararı	35	24.922.952	(461.700.089)
Kontrol Gücü Olmayan Paylar	26.6	5.817.111	5.992.689
TOPLAM ÖZKAYNAKLAR		1.147.624.195	1.033.101.759
TOPLAM KAYNAKLAR		3.542.281.606	3.515.845.005

Ekli notlar bu tabloların ayrılmaz parçasıdır.

**DİTAŞ BDY YEDEK PARÇA İMALAT VE TEKNİK ANONİM ŞİRKETİ
VE BAĞLI ORTAKLIKLARI**

**31 MART 2026 VE 2025 TARİHLERİNDE SONA EREN ARA HESAP
DÖNEMLERİNE AİT KONSOLİDE KAR VEYA ZARAR TABLOLARI**

(Tutarlar, aksi belirtilmedikçe, Türk Lirası ("TL")'nın 31 Mart 2026 tarihi itibarıyla satın alma gücü esasına göre TL olarak ifade edilmiştir.)

	Dipnot Referansları	Cari dönem Sınırlı Bağımsız Denetimden Geçmemiş 01.01.- 31.03.2026	Geçmiş dönem Sınırlı Bağımsız Denetimden Geçmemiş 01.01.- 31.03.2025
KAR VEYA ZARAR KISMI			
Hasılat	27.1	724.117.595	540.163.970
Satışların Maliyeti	27.2	(639.465.706)	(481.526.038)
BRÜT KAR / (ZARAR)		84.651.889	58.637.932
Genel Yönetim Giderleri	29.1	(53.002.034)	(66.200.105)
Pazarlama Giderleri	29.2	(49.137.169)	(41.256.129)
Araştırma ve Geliştirme Giderleri	29.3	(7.942.842)	(20.088.050)
Esas Faaliyetlerden Diğer Gelirler	30.1	23.780.416	26.733.861
Esas Faaliyetlerden Diğer Giderler	30.2	(31.331.012)	(50.127.513)
ESAS FAALİYET KARI / (ZARARI)		(32.980.752)	(92.300.004)
Yatırım Faaliyetlerinden Gelirler	31.1	214.229	14.028.737
Yatırım Faaliyetlerinden Giderler	31.2	(4.505.685)	-
FİNANSMAN GELİRİ / (GİDERİ) ÖNCESİ FAALİYET KARI / (ZARARI)		(37.272.208)	(78.271.267)
Finansman Gelirleri	32.1	4.284.062	-
Finansman Giderleri (-)	32.2	(45.108.723)	(167.495.654)
Parasal Kazanç / (Kayıp), net	33	114.791.342	90.619.634
SÜRDÜRÜLEN FAALİYETLER VERGİ ÖNCESİ KARI / (ZARARI)		36.694.473	(155.147.287)
Sürdürülen Faaliyetler Vergi Gelir / (Gideri)		(11.952.312)	26.875.648
Dönem Vergi (Gideri) / Geliri	34	-	-
Ertelenmiş Vergi (Gideri) / Geliri	34	(11.952.312)	26.875.648
DÖNEM KARI / (ZARARI)	35	24.742.161	(128.271.639)
Dönem Karı / (Zararının) Dağılımı			
Kontrol Gücü Olmayan Paylar	35	(180.791)	(2.885.265)
Ana Ortaklık Payları	35	24.922.952	(125.386.374)
Pay Başına Kazanç / (Kayıp)	35	0,28	(1,48)

Ekli notlar bu tabloların ayrılmaz parçasıdır.

**DİTAŞ BDY YEDEK PARÇA İMALAT VE TEKNİK ANONİM ŞİRKETİ
VE BAĞLI ORTAKLIKLARI**

**31 MART 2026 VE 2025 TARİHLERİNDE SONA EREN ARA HESAP
DÖNEMLERİNE AİT KONSOLİDE DİĞER KAPSAMLI GELİR TABLOLARI**

(Tutarlar, aksi belirtilmedikçe, Türk Lirası ("TL")'nın 31 Mart 2026 tarihi itibarıyla satın alma gücü esasına göre TL olarak ifade edilmiştir.)

	Cari dönem Sınırlı Bağımsız Denetimden Geçmemiş Dipnot Referansları	Geçmiş dönem Sınırlı Bağımsız Denetimden Geçmemiş 01.01.- 31.03.2025
DÖNEM KARI / (ZARARI)	24.742.161	(128.271.639)
<i>DİĞER KAPSAMLI GELİRLER / (GİDERLER)</i>		
Kar veya Zararda Yeniden Sınıflandırılmayacaklar	1.184.249	-
Tanımlanmış Fayda Planları Yeniden Ölçüm Kazançları (Kayıpları)	25 1.578.999	-
Kar veya Zararda Yeniden Sınıflandırılmayacak Diğer Kapsamlı Gelire İlişkin Vergiler	(394.750)	-
- Ertelenmiş Vergi Gideri/Geliri	34 (394.750)	-
DİĞER KAPSAMLI GELİRLER / (GİDERLER)	1.184.249	-
TOPLAM KAPSAMLI GELİRLER / (GİDERLER)	25.926.410	(128.271.639)
Toplam Kapsamlı Gelirlerin / (Giderlerin) Dağılımı		
Kontrol Gücü Olmayan Paylar	(175.578)	(2.885.265)
Ana Ortaklık Payları	26.101.988	(125.386.374)

Ekli notlar bu tabloların ayrılmaz parçasıdır.

**DİTAŞ BDY YEDEK PARÇA İMALAT VE TEKNİK ANONİM ŞİRKETİ
VE BAĞLI ORTAKLIKLARI**

**31 MART 2026 VE 2025 TARİHLERİNDE SONA EREN ARA HESAP
DÖNEMLERİNE AİT KONSOLİDE ÖZKAYNAK DEĞİŞİM TABLOLARI**

(Tutarlar, aksi belirtilmedikçe, Türk Lirası ("TL")'nın 31 Mart 2026 tarihi itibarıyla satın alma gücü esasına göre TL olarak ifade edilmiştir.)

	Dipnot Referansları	Ödenmiş Sermaye	Sermaye Düzeltme Farkları	Paylara İlişkin Primler	Kar veya Zararda Yeniden Sınıflandırılmayacak Birikmiş Diğer Kapsamlı Gelir veya Giderler			Birikmiş Karlar / (Zararlar)			Kontrol Olmayan Paylar	Toplam Özkaynaklar	
					Tanımlanmış Fayda Planları	Yeniden Ölçüm Kazançları (Kayıpları)	Maddi Duran Varlıklar Yeniden Değerleme Artışları/Azalışları	Kardan Ayrılan Kısıtlanmış Yedekler	Geçmiş Yıllar Kar / (Zararları)	Net Dönem Karı / (Zararı)			Ana Ortaklığa Ait Özkaynaklar
Önceki Dönem													
31 Aralık 2024 tarihli bakiyeler		85.000.000	998.900.059	5.372.908	(254.288.691)	18.954.599	41.801.996	(278.763.518)	(296.139.948)	320.837.405	24.597.611	345.435.016	
Transfer	26.3	-	-	-	-	-	-	(296.139.948)	296.139.948	-	-	-	
Toplam Kapsamlı Gelir / (Gider)		-	-	-	-	-	-	-	(125.386.374)	(125.386.374)	(2.885.265)	(128.271.639)	
- Dönem Karı (Zararı)	35	-	-	-	-	-	-	-	(125.386.374)	(125.386.374)	(2.885.265)	(128.271.639)	
- Diğer Kapsamlı Gelir (Gider)		-	-	-	-	-	-	-	-	-	-	-	
31 Mart 2025 tarihli bakiyeler		85.000.000	998.900.059	5.372.908	(254.288.691)	18.954.599	41.801.996	(574.903.466)	(125.386.374)	195.451.031	21.712.346	217.163.377	
Cari Dönem													
31 Aralık 2025 tarihli bakiyeler		85.000.000	998.900.059	5.372.908	(258.020.716)	1.190.658.378	41.801.996	(574.903.466)	(461.700.089)	1.027.109.070	5.992.689	1.033.101.759	
Transfer	26.3	-	-	-	-	-	-	(461.700.089)	461.700.089	-	-	-	
Sermaye artışı													
- Nakit	26.1 – 26.7	85.000.000	-	3.596.026	-	-	-	-	-	88.596.026	-	88.596.026	
Toplam Kapsamlı Gelir / (Gider)		-	-	-	1.179.036	-	-	-	24.922.952	26.101.988	(175.578)	25.926.410	
- Dönem Karı (Zararı)	35	-	-	-	-	-	-	-	24.922.952	24.922.952	(180.791)	24.742.161	
- Diğer Kapsamlı Gelir (Gider)	26.4	-	-	-	1.179.036	-	-	-	-	1.179.036	5.213	1.184.249	
31 Mart 2026 tarihli bakiyeler		170.000.000	998.900.059	8.968.934	(256.841.680)	1.190.658.378	41.801.996	(1.036.603.555)	24.922.952	1.141.807.084	5.817.111	1.147.624.195	

Ekli notlar bu tabloların ayrılmaz parçasıdır.

**DİTAŞ BDY YEDEK PARÇA İMALAT VE TEKNİK ANONİM ŞİRKETİ
VE BAĞLI ORTAKLIKLARI**

31 MART 2026 VE 2025 TARİHLERİNDE SONA EREN ARA HESAP
DÖNEMLERİNE AİT KONSOLİDE NAKİT AKIŞ TABLOLARI

(Tutarlar, aksi belirtilmedikçe, Türk Lirası ("TL")'nın 31 Mart 2026 tarihi itibarıyla satın alma gücü esasına göre TL olarak ifade edilmiştir.)

		Cari dönem Sınırlı Bağımsız Denetimden Geçmemiş	Geçmiş dönem Sınırlı Bağımsız Denetimden Geçmemiş
	Dipnot Referansları	01.01.- 31.03.2026	01.01.- 31.03.2025
İŞLETME FAALİYETLERDEN NAKİT AKIŞLARI		319.882.841	67.399.308
Dönem Karı (Zararı)	35	24.742.161	(128.271.639)
- Sürdürülen Faaliyetlerden Dönem Karı (Zararı)		24.742.161	(128.271.639)
Dönem Net Karı / (Zararı) Mutabakatı ile İlgili Düzeltmeler			
Amortisman ve İtfa Gideri İle İlgili Düzeltmeler	17 - 18 - 19	64.153.710	71.618.354
Değer Düşüklüğü (İptali) İle İlgili Düzeltmeler		2.635.097	(3.165.121)
- Alacaklarda Değer Düşüklüğü (İptali) ile İlgili Düzeltmeler	9	2.635.097	(4.246.140)
- Stok Değer Düşüklüğü (İptali) ile İlgili Düzeltmeler	12	-	1.081.019
Karşılıklar İle İlgili Düzeltmeler		1.468.495	12.137.012
- Çalışanlara Sağlanan Faydalara İlişkin Karşılıklar (İptali) ile İlgili Düzeltmeler	25	515.561	15.165.898
- Dava ve/veya Ceza Karşılıkları (İptali) ile İlgili Düzeltmeler	22	952.934	(3.028.886)
Gerçekleşmemiş kur farkı gelir / (giderleri), net		4.289.978	11.080.811
Faiz (Gelirleri) ve Giderleri İle İlgili Düzeltmeler		32.093.611	96.239.808
- Faiz Gelirleri ile İlgili Düzeltmeler		33.742.807	(4.371.199)
- Faiz Giderleri ile İlgili Düzeltmeler		(1.649.196)	100.611.007
- Vadeli Alımlardan Kaynaklanan Ertelenmiş Finansman Gideri	30.2	11.491.682	-
- Vadeli Satışlardan Kaynaklanan Kazanılmamış Finansman Geliri	30.1	(13.140.878)	-
Vergi (Geliri) Gideri İle İlgili Düzeltmeler	34	11.952.312	(26.875.648)
Parasal Kazanç / (Kayıp) İle İlgili Düzeltmeler		(2.002.637)	(145.232.910)
İşletme Sermayesinde Gerçekleşen Değişimler			
Finansal Yatırımlardaki Azalış (Artış)	7	(197.650)	-
Ticari Alacaklardaki Azalış (Artış) ile İlgili Düzeltmeler	9	(90.036.681)	(137.397.604)
- İlişkili Taraflardan Ticari Alacaklardaki Azalış (Artış)		-	-
- İlişkili Olmayan Taraflardan Ticari Alacaklardaki Azalış (Artış)		(90.036.681)	(137.397.604)
Faaliyetlerle İlgili Diğer Alacaklardaki Azalış (Artış) ile İlgili Düzeltmeler	10	(3.151.187)	(1.934.084)
- İlişkili Taraflardan Faaliyetlerle İlgili Diğer Alacaklardaki Azalış (Artış)		-	-
- İlişkili Olmayan Taraflardan Faaliyetlerle İlgili Diğer Alacaklardaki Azalış (Artış)		(3.151.187)	(1.934.084)
Stoklardaki Azalışlar (Artışlar) İle İlgili Düzeltmeler	12	60.127.275	104.562.852
Peşin Ödenmiş Giderlerdeki Azalış (Artış)	15	1.485.207	(32.689.798)
- İlişkili Taraflara Peşin Ödenmiş Giderlerdeki Azalış (Artış)		-	-
- İlişkili Olmayan Taraflara Peşin Ödenmiş Giderlerdeki Azalış (Artış)		1.485.207	(32.689.798)
Faaliyetlerle İlgili Diğer Varlıklardaki Azalış (Artış)		(3.506.886)	(12.592.150)
Faaliyetlerle İlgili Diğer Yükümlülüklerdeki Artış (Azalış)	14	(1.794.120)	5.607.685
Ticari Borçlardaki Artış/Azalışla İlgili Düzeltmeler	9	5.307.158	118.758.797
- İlişkili Taraflara Ticari Borçlardaki Azalış (Artış)		3.404.365	(1.632.060)
- İlişkili Olmayan Taraflara Ticari Borçlardaki Azalış (Artış)		1.902.793	120.390.857
Çalışanlara Sağlanan Faydalar Kapsamında Borçlardaki Artış (Azalış)	11	1.251.039	(53.253.769)
Faaliyetler ile İlgili Diğer Borçlardaki Artış (Azalış) ile İlgili Düzeltmeler	10	221.206.802	220.201.108
- İlişkili Taraflara Faaliyetlerle İlgili Diğer Borçlardaki Artış (Azalış)		204.314.099	-
- İlişkili Olmayan Taraflara Faaliyetlerle İlgili Diğer Borçlardaki Artış (Azalış)		16.892.703	220.201.108
Ertelenmiş Gelirlerdeki Artış (Azalış)	16	(10.140.843)	(31.394.396)

**DİTAŞ BDY YEDEK PARÇA İMALAT VE TEKNİK ANONİM ŞİRKETİ
VE BAĞLI ORTAKLIKLARI**

**31 MART 2026 VE 2025 TARİHLERİNDE SONA EREN ARA HESAP
DÖNEMLERİNE AİT KONSOLİDE NAKİT AKIŞ TABLOLARI**

(Tutarlar, aksi belirtilmedikçe, Türk Lirası ("TL")'nın 31 Mart 2026 tarihi itibarıyla satın alma gücü esasına göre TL olarak ifade edilmiştir.)

	Dipnot Referansları	Cari dönem Sınırlı Bağımsız Denetimden Geçmemiş 01.01.- 31.03.2026	Geçmiş dönem Sınırlı Bağımsız Denetimden Geçmemiş 01.01.- 31.03.2025
YATIRIM FAALİYETLERİNDEN KAYNAKLANAN NAKİT AKIŞLARI		(31.090.972)	(37.701.622)
Maddi ve Maddi Olmayan Duran Varlıkların Alımından Kaynaklanan Nakit Çıktıları		(31.171.050)	(39.438.706)
- Maddi Duran Varlık Alımından Kaynaklanan Nakit Çıktıları	18	(17.063.586)	(39.438.706)
- Maddi Olmayan Duran Varlık Alımından Kaynaklanan Nakit Çıktıları	19	(14.107.464)	-
Maddi ve Maddi Olmayan Duran Varlıkların Satışından Kaynaklanan Nakit Girişleri		80.078	-
- Maddi Duran Varlıkların Satışından Kaynaklanan Nakit Girişleri	18	80.078	-
Verilen Diğer Nakit Avans ve Borçlar		-	1.737.084
FİNANSMAN FAALİYETLERİNDEN NAKİT AKIŞLARI		(263.704.628)	42.341.935
Sermaye Artışı	26.1	85.000.000	-
Paylara İlişkin Primler	26.7	3.596.026	-
Borçlanmadan Kaynaklanan Nakit Girişleri		10.552.453	140.395.305
- Kredilerden Nakit Girişleri	8	10.552.453	140.395.305
Borç Ödemelerine İlişkin Nakit Çıktıları		(329.110.300)	(3.846.447)
- Kredi Geri Ödemelerine İlişkin Nakit Çıktıları	8	(329.110.300)	(3.846.447)
Ödenen Faiz	32.2	(35.387.974)	(98.578.122)
Alınan Faiz	32.1	1.645.167	4.371.199
YABANCI PARA ÇEVİRİM FARKLARININ ETKİSİNDEN ÖNCE NAKİT VE NAKİT BENZERLERİNDEKİ NET ARTIŞ (AZALIŞ)		25.087.241	72.039.621
NAKİTTEKİ ENFLASYON ETKİSİ		(3.913.889)	(4.662.652)
NAKİT VE NAKİT BENZERLERİNDEKİ NET ARTIŞ (AZALIŞ)		21.173.352	67.376.969
DÖNEM BAŞI NAKİT VE NAKİT BENZERLERİ	6	36.822.278	50.998.348
DÖNEM SONU NAKİT VE NAKİT BENZERLERİ	6	57.995.630	118.375.317

Ekli notlar bu tabloların ayrılmaz parçasıdır.

**DİTAŞ BDY YEDEK PARÇA İMALAT VE TEKNİK ANONİM ŞİRKETİ
VE BAĞLI ORTAKLIKLARI**

31 MART 2026 TARİHİNDE SONA EREN ARA HESAP DÖNEMİNE AİT
KONSOLİDE FİNANSAL TABLOLARA İLİŞKİN DİPNOTLAR

(Tutarlar, aksi belirtilmedikçe, Türk Lirası ("TL")'nın 31 Mart 2026 tarihi itibarıyla satın alma gücü esasına göre TL olarak ifade edilmiştir.)

NOT 1 – GRUP’UN ORGANİZASYONU VE FAALİYET KONUSU

Ditaş BDY Yedek Parça İmalat ve Teknik Anonim Şirketi ve bağlı ortaklıkları, konsolide finansal tablo dipnotlarında “Grup” olarak ifade edileceklerdir.

Tam konsolidasyona dahil edilen Şirket’lerin faaliyetlerine ilişkin bilgiler aşağıdaki gibidir;

Ditaş BDY Yedek Parça İmalat ve Teknik Anonim Şirketi (“Ana Ortaklık Şirket” / “Şirket” / “Ditaş BDY”)

Ditaş BDY Yedek Parça İmalat ve Teknik Anonim Şirketi (“Şirket”), 21 Şubat 1972 tarihinde “Ditaş Doğan Yedek Parça İmalat ve Teknik Anonim Şirketi” unvanıyla kurulmuş olup 22 Nisan 2026 tarihi itibarıyla unvan değişikliğine giderek mevcut unvanını kullanmaya başlamıştır. Ditaş BDY’nin faaliyet konusu; otomotiv tedarik sanayi içerisinde yer almakta ve her türlü kara nakil vasıtalarının direksiyon ve süspansiyon sistemi parçaları imalatını gerçekleştirmektedir.

Ditaş BDY Yedek Parça İmalat ve Teknik Anonim Şirketi’nin payları, “DITAS” kodu ve sürekli işlem yöntemiyle, 21 Mayıs 1991 tarihinden itibaren Borsa İstanbul’da işlem görmektedir.

31 Mart 2026 tarihinde sona eren hesap dönemi içerisinde, Ditaş BDY’nin ortalama personel sayısı 354 (31 Aralık 2025: 354) ’tür.

Ditaş BDY’nin 31 Mart 2026 ve 31 Aralık 2025 tarihleri itibarıyla sermaye yapısı Not 26.1’de sunulmuştur.

Niğde Ticaret ve Sanayi Odası’nın 20 Aralık 2023 tarihli kapasite raporuna göre Ditaş BDY’nin ana ürün üretim kapasitesi aşağıdaki gibidir;

	Birim	8 saat üzerinden	24 saat üzerinden
Muhtelif tipte binek otosu, traktör, kamyonet ve minibüs için komple rot, rotil	Kg	5.370.750	16.112.250
Muhtelif tipte kamyon, treyler, çekici ve otobüs için komple rot, rotil	Kg	2.508.700	7.526.100
Ağır vasıta, ticari araç rot kolu borusu-borulu rot başı	Kg	1.925.000	5.775.000
Muhtelif tipte kara vasıtaları için direksiyon bağlantı elemanları (Küresel mafsal, stabilizatör kolu vb.)	Kg	3.604.000	10.812.000
Lastikli lenker & V lenker	Kg	3.024.314	9.072.942

Ditaş BDY’nin ofis adresi aşağıdaki gibidir:

Nidakule Göztepe Merdivenköy Mahallesi
Bora Sokak No: 1 Kat: 16
Kadıköy / İstanbul / Türkiye

Ditaş BDY’nin fabrika ve merkez adresi aşağıdaki gibidir:

İlhanlı Mahallesi Kayseri Yolu 3. km
Niğde / Türkiye

**DİTAŞ BDY YEDEK PARÇA İMALAT VE TEKNİK ANONİM ŞİRKETİ
VE BAĞLI ORTAKLIKLARI**

31 MART 2026 TARİHİNDE SONA EREN ARA HESAP DÖNEMİNE AİT
KONSOLİDE FİNANSAL TABLOLARA İLİŞKİN DİPNOTLAR

(Tutarlar, aksi belirtilmedikçe, Türk Lirası ("TL")'nın 31 Mart 2026 tarihi itibarıyla satın alma gücü esasına göre TL olarak ifade edilmiştir.)

Profil Sanayi ve Ticaret Anonim Şirketi ("Profil Sanayi" veya "Şirket")

Profil Sanayi ve Ticaret Anonim Şirketi ("Profil Sanayi" veya "Şirket") 1966 yılında Bursa / Türkiye'de kurulmuştur.

Profil Sanayi'nin başlıca faaliyet konusu; otomotiv sanayi için her türlü profil ve yedek parça imalat ve alım satımını gerçekleştirmektedir.

31 Mart 2026 tarihinde sona eren hesap dönemi içerisinde, Profil Sanayi'nin ortalama personel sayısı 97 (31 Aralık 2025: 98) 'dir.

Profil Sanayi'nin 31 Mart 2026 ve 31 Aralık 2025 tarihleri itibarıyla sermaye yapısı aşağıdaki gibidir;

Ortaklar	31 Mart 2026		31 Aralık 2025	
	Pay oranı	Pay tutarı (TL)	Pay oranı	Pay tutarı (TL)
Ditaş BDY Yedek Parça İmalat ve Teknik Anonim Şirketi	98,23%	132.610.249	98,23%	132.610.249
Sezai Sezer	1,58%	2.131.307	1,58%	2.131.307
Rabia Sezer	0,19%	258.444	0,19%	258.444
Toplam	100,00%	135.000.000	100,00%	135.000.000

Bursa Ticaret ve Sanayi Odası'nın 11 Şubat 2025 tarihli kapasite raporuna göre Profil Sanayi'nin ana ürün üretim kapasitesi aşağıdaki gibidir;

	Birim	8 saat	24 saat
		üzerinden	üzerinden
Otomotiv sanayi için metal aksam ve parçalar (Muhtelif oto parçalar (Gövde, şase, braket, tork kolu ,denge kolları, kapı bar, boruları, salıncak kolu, rot başı, rottil, z rot, rotilli salıncak vb.))	Kg	4.703.000	14.109.000

Profil Sanayi'nin merkez adresi aşağıdaki gibidir:

Hasanağa Organize Sanayi Bölgesi
(HOSAB) Sanayi Caddesi No: 66
Nilüfer / Bursa / Türkiye

Profil GMBH ("Profil GMBH" veya "Şirket")

Profil GMBH ("Profil GMBH" veya "Şirket"), Almanya'da kurulmuştur. Profil GMBH'in ana faaliyet konusu; otomotiv yan sanayi ürünlerinin satış ve pazarlamasını yapmasıdır.

31 Mart 2026 tarihinde sona eren hesap dönemi içerisinde, Profil GMBH'in personeli bulunmamaktadır (31 Aralık 2025: Yoktur).

**DİTAŞ BDY YEDEK PARÇA İMALAT VE TEKNİK ANONİM ŞİRKETİ
VE BAĞLI ORTAKLIKLARI**

31 MART 2026 TARİHİNDE SONA EREN ARA HESAP DÖNEMİNE AİT
KONSOLİDE FİNANSAL TABLOLARA İLİŞKİN DİPNOTLAR

(Tutarlar, aksi belirtilmedikçe, Türk Lirası ("TL")'nın 31 Mart 2026 tarihi itibarıyla satın alma gücü esasına göre TL olarak ifade edilmiştir.)

NOT 2 – KONSOLİDE FİNANSAL TABLOLARIN SUNUMUNA İLİŞKİN ESASLAR

2.a Sunuma İlişkin Temel Esaslar

Uygunluk Beyanı

Ana Ortaklık Şirket ve bağlı ortaklıkları, yasal defterlerini, 6102 sayılı Türk Ticaret Kanunu'na ("TTK"), vergi mevzuatına ve T.C. Hazine ve Maliye Bakanlığı tarafından yayımlanan Tek Düzen Hesap Planı'na uygun olarak düzenlemektedirler.

İlişikteki konsolide finansal tablolar, Sermaye Piyasası Kurulu'nun ("SPK") 13 Haziran 2013 tarih ve 28676 sayılı Resmî Gazete'de yayımlanan Seri II, 14.1 No'lu "Sermaye Piyasasında Finansal Raporlamaya İlişkin Esaslar Tebliği" ("Tebliğ") hükümleri uyarınca Kamu Gözetimi Muhasebe ve Denetim Standartları Kurumu ("KGK") tarafından yürürlüğe konulmuş olan Türkiye Muhasebe Standartları'na (TMS) uygun olarak hazırlanmıştır. TMS; Türkiye Muhasebe Standartları, Türkiye Finansal Raporlama Standartları ile bunlara ilişkin ek ve yorumlardan oluşmaktadır. TFRS, Uluslararası Finansal Raporlama Standartlarında ("UFRS") meydana gelen değişikliklere paralellik sağlaması amacıyla tebliğler aracılığıyla güncellenmektedir.

Grup'un ilişikteki konsolide finansal tabloları, SPK'nın 07 Haziran 2013 tarihli "Finansal Tablo ve Dipnot Formatları Hakkında Duyuru" suna, 08 Şubat 2024 tarih ve 9/221 sayılı kararına ve 07 Mart 2024 tarih ve 14/382 sayılı kararına uygun olarak hazırlanmıştır. Ayrıca, ilişikteki konsolide finansal tablolar, KGK tarafından 03 Temmuz 2024 tarihinde yayımlanan "TFRS Taksonomisi Hakkında Duyuru" ya uygun olarak sunulmuştur.

SPK'nın 28 Aralık 2023 tarih ve 81/1820 sayılı kararı ile KGK tarafından 23 Kasım 2023 tarihinde yapılan duyuru ve yayımlanan "Yüksek Enflasyonlu Ekonomilerde Finansal Raporlama Hakkında Uygulama Rehberi"ne istinaden, TMS / TFRS'yi uygulayan finansal raporlama düzenlemelerine tabi ihraççılar ile sermaye piyasası kurumlarının, 31 Aralık 2023 tarihi itibarıyla sona eren hesap dönemlerine ait yıllık finansal raporlarından başlamak üzere TMS 29 hükümlerini uygulamak suretiyle enflasyon muhasebesi uygulamasına karar verilmiştir.

Konsolide finansal tablolar, Grup'un yasal kayıtlara dayandırılmış ve TL cinsinden ifade edilmiş olup, KGK tarafından yayımlanan TMS / TFRS'ye göre Grup'un durumunu layıkıyla arz edebilmek için birtakım düzeltme ve sınıflandırma değişikliklerine tabi tutularak hazırlanmıştır.

Türkiye Muhasebe Standardı No:34 "Ara Dönem Finansal Raporlama" uyarınca, işletmeler, ara dönem finansal tablolarını tam set veya özet olarak hazırlamakta serbesttirler. Bu ara dönem finansal tablolar, Grup'un 31 Aralık 2025 tarihli finansal tabloları ile beraber okunmalıdır.

Yüksek Enflasyon Dönemlerinde Konsolide Finansal Tabloların Düzeltilmesi

TMS / TFRS'yi uygulayan işletmeler, SPK'nın 28 Aralık 2023 tarih ve 81/1820 sayılı kararı ile Kamu Gözetimi Muhasebe ve Denetim Standartları Kurumu ("KGK") tarafından 23 Kasım 2023 tarihinde yapılan açıklamayla birlikte, 31 Aralık 2023 tarihinde veya sonrasında sona eren yıllık raporlama dönemine ait finansal tablolarından itibaren, "TMS 29 Yüksek Enflasyonlu Ekonomilerde Finansal Raporlama Standardı"na ("TMS 29") göre enflasyon muhasebesi uygulamaya başlamıştır. TMS 29, geçerli para birimi yüksek enflasyonlu bir ekonominin para birimi olan işletmelerin, konsolide finansal tabloları da dahil olmak üzere, finansal tablolarında uygulanmaktadır.

İlişikteki konsolide finansal tablolar, tarihi maliyet esasına göre hazırlanmaktadır. Söz konusu konsolide finansal tablolar ile önceki dönemlere ait karşılaştırmalı tüm tutarlar, TMS 29 uyarınca Türk Lirası'nın genel satın alma gücünde meydana gelen değişimlere göre düzeltilmiş ve nihayetinde Türk Lirası'nın 31 Mart 2026 tarihindeki satın alma gücü cinsinden ifade edilmiştir.

**DİTAŞ BDY YEDEK PARÇA İMALAT VE TEKNİK ANONİM ŞİRKETİ
VE BAĞLI ORTAKLIKLARI**

31 MART 2026 TARİHİNDE SONA EREN ARA HESAP DÖNEMİNE AİT
KONSOLİDE FİNANSAL TABLOLARA İLİŞKİN DİPNOTLAR

(Tutarlar, aksi belirtilmedikçe, Türk Lirası ("TL")'nın 31 Mart 2026 tarihi itibarıyla satın alma gücü esasına göre TL olarak ifade edilmiştir.)

Grup, TMS 29 uygulamasında, KGK'nın yaptığı yönlendirme uyarınca Türkiye İstatistik Kurumu tarafından yayımlanan Tüketici Fiyat Endekslerine (TÜFE) göre elde edilen düzeltme katsayılarını kullanmıştır. Türk Lira'sının yüksek enflasyonlu bir ekonominin para birimi olarak tanımlanmasına son verildiği 01 Ocak 2005 tarihinden bu yana cari ve geçmiş dönemlere ait TÜFE ile karşılık gelen düzeltme katsayıları aşağıdaki gibidir:

Tarih	Endeks (*)	Düzeltilme Katsayısı	Üç Yıllık Bileşik Enflasyon Oranı
31 Mart 2026	121,47	1,00000	%205
31 Aralık 2025	110,39	1,10040	%211
31 Mart 2025	92,82	1,30865	%250

(*) Türkiye İstatistik Kurumu ("TÜİK"), 01 Ocak 2026 tarihi itibarıyla, TÜFE verilerini, baz yılı 2025=100 olacak şekilde güncelleştirilmiştir. Bu nedenle, önceki dönemlerde farklı bir referans yılı ve ölçeklendirme ile raporlanan endeks değerleri, karşılaştırılabilirliğin sağlanması amacıyla, yeni baz yılına göre uyarlanarak yukarıdaki tabloda gösterilmiştir.

TMS 29 uyarınca, konsolide finansal tablolarda gerekli düzeltmeleri yapmak üzere, varlık ve yükümlülükler ilk olarak parasal ve parasal olmayan olarak ayrıştırılmış, parasal olmayan varlık ve yükümlülükler ayrıca cari değeriyle ölçülenler ve maliyet değeriyle ölçülenler olarak ilave bir ayrıştırmaya tabi tutulmuştur. Parasal kalemler (bir endekse bağlı olanlar hariç) ile raporlama dönemi sonundaki cari değerleriyle ölçülen parasal olmayan kalemler halihazırda 31 Mart 2026 tarihindeki cari ölçüm biriminden ifade edildiklerinden enflasyon düzeltmesine tabi tutulmamıştır. 31 Mart 2026 tarihindeki ölçüm biriminden ifade edilmeyen parasal olmayan kalemler ise ilgili katsayı kullanılarak enflasyon düzeltmesine tabi tutulmuştur. Parasal olmayan kalemlerin enflasyona göre düzeltilmiş değerinin geri kazanılabilir tutarı ya da net gerçekleşebilir değeri aştığı durumda, ilgili TMS / TFRS uygulanarak defter değerinde azaltıma gidilmiştir. Bunun yanı sıra, özkaynak unsurları ile kar veya zarar ve diğer kapsamlı gelir tablosundaki tüm kalemlerde enflasyon düzeltmesi yapılmıştır. Kar veya zarar tabloları ve diğer kapsamlı gelir tablolarında yer alan, satışların maliyeti, amortisman ve itfa payları, varlık satış karı / (zararı) ve gerçeğe uygun değer düzeltmeleri kalemleri dışındaki tüm kalemler, ilgili düzeltme katsayıları kullanılarak düzeltilmiştir. Satışların maliyeti, amortisman ve itfa payları, varlık satış karı / (zararı) ve gerçeğe uygun değer düzeltmeleri kalemleri ise düzeltme katsayıları kullanılarak düzeltilmiş konsolide finansal durum tablosu kalemleri temel alınarak yeniden hesaplanmıştır. Nakit akış tablosundaki tüm kalemler, raporlama dönemi sonunda geçerli olan ölçüm birimi cinsinden ifade edilmektedir.

Türk Lirası'nın yüksek enflasyonlu bir ekonominin para birimi olarak tanımlanmasına son verildiği 1 Ocak 2005 tarihinden önce edinilmiş ya da üstlenilmiş parasal olmayan kalemler ile bu tarihten önce işletmeye konmuş ya da oluşmuş özkaynaklar, TÜFE'de 1 Ocak 2005 tarihinden 31 Mart 2026 tarihine kadar meydana gelen değişime göre düzeltmeye tabi tutulmuştur.

TMS 29'un uygulanması, Türk Lirası'nın satın alma gücündeki azalıştan kaynaklı ve kar veya zarar ve diğer kapsamlı gelir tablosunun kar veya zarar bölümündeki Net Parasal Pozisyon Kazançları (Kayıpları) kaleminde sunulan düzeltmeleri gerekli kılmıştır. Parasal varlık veya yükümlülüklerin değeri endeksteki değişimlere bağlı olmadığı sürece, enflasyon döneminde, parasal yükümlülüklerden daha yüksek tutarda parasal varlık taşıyan işletmelerin satın alma gücü zayıflarken, parasal varlıklardan daha yüksek tutarda parasal yükümlülük taşıyan işletmelerin satın alma gücü artış gösterir. Net parasal pozisyon kazanç ya da kaybı, parasal olmayan kalemlerin, özkaynakların, kar veya zarar ve diğer kapsamlı gelir tablosundaki kalemlerin ve endekse bağlı parasal varlık ve yükümlülüklerin düzeltme farklarından elde edilmiştir.

DİTAŞ BDY YEDEK PARÇA İMALAT VE TEKNİK ANONİM ŞİRKETİ VE BAĞLI ORTAKLIKLARI

31 MART 2026 TARİHİNDE SONA EREN ARA HESAP DÖNEMİNE AİT KONSOLİDE FİNANSAL TABLOLARA İLİŞKİN DİPNOTLAR

(Tutarlar, aksi belirtilmedikçe, Türk Lirası ("TL")'nın 31 Mart 2026 tarihi itibarıyla satın alma gücü esasına göre TL olarak ifade edilmiştir.)

Ayrıca, TMS 29'un ilk kez uygulandığı raporlama döneminde, standart hükümleri, ilgili ekonomide her zaman yüksek enflasyonun olduğu varsayılarak uygulanmaktadır. Bu nedenle, sonraki raporlama dönemleri için temel teşkil etmesi amacıyla karşılaştırmalı en erken dönemin başlangıcına ait 01 Ocak 2022 tarihli konsolide finansal durum tablosu enflasyona göre düzeltilmiştir. 01 Ocak 2022 tarihli konsolide finansal durum tablosundaki geçmiş yıllar karları/zararları kaleminin enflasyona göre düzeltilmiş tutarı söz konusu tablonun diğer kalemlerinin enflasyona göre düzeltilmesinden sonra olması gereken bilanço denkliğinden elde edilmiştir.

Önceki raporlama dönemine ait ilgili tutarlar, karşılaştırmalı konsolide finansal tabloların raporlama dönemi sonunda geçerli olan ölçüm birimi cinsinden sunulması için genel fiyat endeksi uygulanarak yeniden düzenlenir. Daha önceki dönemlere ilişkin olarak açıklanan bilgiler de raporlama dönemi sonunda geçerli olan ölçüm birimi cinsinden sunulur.

Yüksek enflasyonlu ekonomilerin para birimlerinde raporlama yapmayan bağlı ortaklığın finansal tabloları TMS 21 hükümlerine tabidir. Bu kapsamda, TMS 29, yalnızca Türkiye'de mukim bağlı ortaklıklar için uygulanmış olup yurtdışında bulunan bağlı ortaklık TMS 21 kapsamında değerlendirilmiş ve muhasebeleştirilmiştir.

Para Birimi ve Finansal Tablolarda Sunulan Tutarların Yuvarlanma Derecesi

Grup'un fonksiyonel ve raporlama para birimi geçmiş dönemlerle karşılaştırmalı olarak TL'dir. TL olarak verilen finansal bilgiler, en yakın tam TL değerine yuvarlanarak gösterilmiştir.

Konsolide Finansal Tabloların Onaylanması

Grup'un konsolide finansal tabloları, Ana Ortaklık Şirket'in Yönetim kurulu tarafından 11 Mayıs 2026 tarihinde onaylanmış ve yayımlanması için yetki verilmiştir. Böyle bir niyet olmamakla beraber, Ana Ortaklık Şirket Yönetimi'nin ve bazı düzenleyici organların yasal mevzuata göre düzenlenmiş konsolide finansal tabloları yayımlandıktan sonra değiştirmeye yetkileri vardır.

Konsolidasyon Esasları

Ana Ortaklık Şirket'in doğrudan veya dolaylı olarak, %50 veya daha fazla payına sahip olduğu veya %50 üzerinde oy hakkı sahibi olduğu veya faaliyetleri üzerinde kontrol hakkına sahip olduğu şirketler "tam konsolidasyon yöntemi"ne tabi tutulmuştur. Ana Ortaklık Şirket kendi yararına mali ve idari politikaları belirleme hakkına sahipse kontrol söz konusu olmaktadır. Ana Ortaklık Şirket'in, yönetimine ve işletme politikalarının belirlenmesine katılma anlamında devamlı bir bağının ve/veya doğrudan veya dolaylı sermaye ve yönetim ilişkisinin bulunduğu ya da sermayesinde yüzde yirmi veya daha fazla, yüzde elliden az oranda paya veya bu oranda yönetime katılma hakkına sahip bulunduğu şirketler "özkaynak yöntemi"ne tabi tutulmaktadır.

**DİTAŞ BDY YEDEK PARÇA İMALAT VE TEKNİK ANONİM ŞİRKETİ
VE BAĞLI ORTAKLIKLARI**

31 MART 2026 TARİHİNDE SONA EREN ARA HESAP DÖNEMİNE AİT
KONSOLİDE FİNANSAL TABLOLARA İLİŞKİN DİPNOTLAR

(Tutarlar, aksi belirtilmedikçe, Türk Lirası ("TL")'nın 31 Mart 2026 tarihi itibarıyla satın alma gücü esasına göre TL olarak ifade edilmiştir.)

Tam Konsolidasyon Yöntemi

Tam konsolidasyon yönteminde uygulanan esaslar aşağıdaki gibidir:

- Konsolidasyona dahil edilen şirketlerin uyguladıkları muhasebe politikaları Ana Ortaklık Şirket'in muhasebe politikalarına uygun hale getirilmiştir.
- Ana Ortaklık Şirket'inin konsolidasyon kapsamındaki bağlı ortaklığın özkaynaklarında sahip olduğu payların elde etme maliyeti, bu payların bağlı ortaklığın Ana Ortaklık Şirket'in muhasebe politikalarına uygun hale getirilmiş bilançosunun özkaynaklarında temsil ettiği değerden mahsup edilmiştir.
- Ana Ortaklık Şirket ile bağlı ortaklıkların ödenmiş sermayesi ve satın alma tarihindeki öz sermayeleri dışındaki bilanço kalemleri toplanmış ve yapılan toplama işlemi, konsolidasyon yöntemine tabi ortaklıkların birbirlerinden olan alacak ve borçları karşılıklı indirilmiştir.
- Konsolidasyon kapsamındaki bağlı ortaklıkların ödenmiş/çıkarılmış sermaye dahil bütün öz sermaye hesap grubu kalemlerinden, ana ortaklık ve bağlı ortaklıklar dışı paylara isabet eden tutarlar indirilmiş ve konsolide bilançoda "Kontrol Gücü Olmayan Paylar" hesabında gösterilmiştir.
- Konsolidasyon kapsamındaki bağlı ortaklıkların sahip olduğu Ana Ortaklık Şirket'e ait pay senetleri Ana Ortaklık Şirket'in sermayesi ile karşılıklı indirilmiştir.
- Ana Ortaklık Şirket ile bağlı ortaklıkların kar veya zarar tablosu kalemleri ayrı ayrı toplanmış ve birbirleriyle olan işlemleri nedeniyle oluşmuş gelir ve gider kalemleri ilgili hesaplarla karşılıklı mahsup edilmiştir. Hesap dönemi içinde elde edilen bağlı ortaklıklar için kar veya zarar tablosu kalemlerinin toplanmasında bağlı ortaklığın elde edildiği tarihten sonra gerçekleşenler dikkate alınmıştır (Ortak kontrole tabi işletme birleşmeleri hariç olmak üzere).
- Konsolidasyon kapsamındaki bağlı ortaklıkların net dönem kâr veya zararlarından konsolidasyon yöntemine tabi ortaklıklar dışındaki paylara isabet eden kısım "Kontrol Gücü Olmayan Paylar" hesabında gösterilmiştir.

31 Mart 2026 tarihi itibarıyla, Ana Ortaklık Şirket'in doğrudan veya dolaylı olarak, %50 veya daha fazla payına sahip olduğu veya %50 üzerinde oy hakkı sahibi olduğu veya faaliyetleri üzerinde kontrol hakkına sahip olduğu ve "tam konsolidasyon yöntemi"ne tabi tutulmuş şirketler aşağıdaki gibidir;

Bağlı Ortaklıklar	Ana Ortaklık Şirket'in Bağlı Ortaklıktaki Pay Oranı		Ana Ortaklık Dışı Özsermaye Payı
	(Doğrudan)	(Doğrudan+ Dolaylı)	
Profil Sanayi	%98,23	%98,23	%1,77
Profil GMBH	-	%98,23	%1,77

**DİTAŞ BDY YEDEK PARÇA İMALAT VE TEKNİK ANONİM ŞİRKETİ
VE BAĞLI ORTAKLIKLARI**

31 MART 2026 TARİHİNDE SONA EREN ARA HESAP DÖNEMİNE AİT
KONSOLİDE FİNANSAL TABLOLARA İLİŞKİN DİPNOTLAR

(Tutarlar, aksi belirtilmedikçe, Türk Lirası ("TL")'nın 31 Mart 2026 tarihi itibarıyla satın alma gücü esasına göre TL olarak ifade edilmiştir.)

31 Aralık 2025 tarihi itibarıyla, Ana Ortaklık Şirket'in doğrudan veya dolaylı olarak, %50 veya daha fazla payına sahip olduğu veya %50 üzerinde oy hakkı sahibi olduğu veya faaliyetleri üzerinde kontrol hakkına sahip olduğu ve "tam konsolidasyon yöntemi"ne tabi tutulmuş şirketler aşağıdaki gibidir;

Bağlı Ortaklıklar	Ana Ortaklık Şirket'in Bağlı Ortaklıktaki Pay Oranı		Ana Ortaklık Dışı Özsermaye
	(Doğrudan)	(Doğrudan+ Dolaylı)	Payı
Profil Sanayi	%98,23	%98,23	%1,77
Profil GMBH	-	%98,23	%1,77

Yeknesak Muhasebe Politikası

Konsolide finansal tablolar, benzer işlemler ve benzer koşullardaki diğer olaylar için yeknesak muhasebe politikaları benimsenerek düzenlenir. Konsolide finansal tablolara dahil olan şirketlerin herhangi birinin finansal tablolarının benzer işlemler ve benzer koşullardaki diğer olaylar için farklı muhasebe politikaları kullanılarak hazırlanmış olması durumunda, konsolide finansal tabloların hazırlanması sırasında ilgili şirketin finansal tablolarında gerekli düzeltmeler yapılır.

Yatırımcı işletmenin finansal tabloları benzer işlemler ve benzer koşullardaki diğer olaylar için yeknesak muhasebe politikaları benimsenerek hazırlanmıştır. Bir iştirakin benzer işlemler ve benzer koşullardaki diğer olaylar için yatırımcı işletmenin kullandığının dışında muhasebe politikaları kullanması durumunda; iştirakin finansal tablolarının yatırımcı tarafından özkaynak yöntemi uygulamasında kullanılmasında, iştirakin muhasebe politikalarını yatırımcının muhasebe politikaları ile uyumlu hale getirmek için gerekli düzeltmeler yapılır.

İşletmenin Sürekliliği Varsayımı

İlişikteki konsolide finansal tablolar, Grup'un önümüzdeki bir yılda ve faaliyetlerinin doğal akışı içerisinde varlıklarından fayda elde edeceği ve yükümlülüklerini yerine getireceği varsayımı altında işletmenin sürekliliği esasına göre hazırlanmıştır.

31 Mart 2026 ve 31 Aralık 2025 tarihleri itibarıyla, Grup'un kısa vadeli yükümlülükleri kısa vadeli varlıklarından sırasıyla 706.205.056 TL ve 858.361.730 TL daha fazla olup bu husus Grup'un işletme sermayesi açığı vermesine neden olmaktadır. Grup, 2026 yılı itibarıyla daha yüksek kârlılık odaklı bir satış politikasına yönelmeyi planlamakta olup, bu yaklaşımın finansal performansı olumlu yönde desteklemesi beklenmektedir. Ayrıca Grup'un ana hissedarı, Grup'un faaliyetlerine ilişkin finansmanının sağlanması ve finansal yükümlülüklerinin yerine getirilmesi amacıyla, raporlama tarihinden itibaren en az 12 ay süreyle gerekli finansman desteğini sağlayacağını taahhüt etmiştir.

Netleştirme / Mahsup

Finansal varlık ve yükümlülükler, gerekli kanuni hak olması, söz konusu varlık ve yükümlülükleri net olarak değerlendirmeye niyet olması veya varlıkların elde edilmesi ile yükümlülüklerin yerine getirilmesinin eş zamanlı olduğu durumlarda net olarak gösterilirler.

DİTAŞ BDY YEDEK PARÇA İMALAT VE TEKNİK ANONİM ŞİRKETİ VE BAĞLI ORTAKLIKLARI

31 MART 2026 TARİHİNDE SONA EREN ARA HESAP DÖNEMİNE AİT
KONSOLİDE FİNANSAL TABLOLARA İLİŞKİN DİPNOTLAR

(Tutarlar, aksi belirtilmedikçe, Türk Lirası ("TL")'nın 31 Mart 2026 tarihi itibarıyla satın alma gücü esasına göre TL olarak ifade edilmiştir.)

Karşılaştırmalı Bilgiler ve Önceki Dönem Tarihi Finansal Tabloların Düzeltilmesi

Konsolide finansal durum ve performans değerlendirmelerinin tespitine imkân vermek üzere, Grup'un konsolide finansal tabloları önceki dönemlerle karşılaştırmalı olarak hazırlanmaktadır. Grup, 31 Mart 2026 tarihli konsolide finansal durum tablosunu, 31 Aralık 2025 tarihli konsolide finansal durum tablosu ile, 01 Ocak - 31 Mart 2026 dönemine ait konsolide kar veya zarar, konsolide diğer kapsamlı gelir tablosu, konsolide nakit akış tablosu ve konsolide özkaynak değişim tablosunu ise 01 Ocak – 31 Mart 2025 dönemi ile karşılaştırmalı olarak düzenlemiştir. Cari dönem konsolide finansal tabloların sunumu ile uygunluk sağlanması açısından karşılaştırmalı bilgiler gerekli görüldüğünde yeniden sınıflandırılır ve önemli farklılıklar açıklanır.

Grup'un, detayları "Yüksek Enflasyon Dönemlerinde Konsolide Finansal Tabloların Düzeltilmesi" bölümünde açıklanan TMS 29 standardı uygulaması nedeniyle yapılan düzeltmeler dışında, 31 Aralık 2025 ve 31 Mart 2025 tarihli konsolide finansal tablolarında yaptığı herhangi bir düzeltme bulunmamaktadır.

2.b Muhasebe Politikalarında Değişiklikler

Bir işletme muhasebe politikalarını ancak aşağıdaki hallerde değiştirebilir;

- Bir standart veya yorum tarafından gerekli kılınıyorsa veya
- İşletmenin finansal durumu, performansı veya nakit akışları üzerindeki işlemlerin ve olayların etkilerinin finansal tablolarda daha uygun ve güvenilir bir şekilde sunulmasını sağlayacak nitelikte ise.

Konsolide finansal tablo kullanıcıları, işletmenin finansal durumu, performansı ve nakit akışlarındaki eğilimleri belirleyebilmek amacıyla işletmenin zaman içindeki finansal tablolarını karşılaştırabilme olanağına sahip olmalıdır. Bu nedenle, bir muhasebe politikasındaki değişiklik yukarıdaki paragrafla belirtilen durumlardan birini karşılamadığı sürece, her ara dönemde ve her hesap döneminde aynı muhasebe politikaları uygulanmalıdır.

Muhasebe Tahminlerindeki Değişiklikler ve Hatalar

İlişikteki konsolide finansal tabloların TMS / TFRS ile uyumlu bir şekilde hazırlanması yönetim tarafından hazırlanmış finansal tablolarda yer alan bazı aktif ve pasiflerin taşıdıkları değerler, muhtemel mükellefiyetlerle ilgili verilen açıklamalar ile raporlanan gelir ve giderlerin tutarlarına ilişkin olarak bazı tahminler yapılmasını gerektirmektedir. Gerçekleşen tutarlar tahminlerden farklılıklar içerebilir. Bu tahminler düzenli aralıklarla gözden geçirilmekte ve bilindikleri dönemler itibarıyla kar veya zarar tablosunda raporlanmaktadır.

Konsolide finansal tablolara yansıtılan tutarlar üzerinde önemli derecede etkisi olabilecek yorumlar ve finansal durum tablosu tarihinde var olan veya ileride gerçekleşebilecek tahminlerin esas kaynakları göz önünde bulundurularak yapılan önemli varsayımlar ve değerlendirmeler aşağıdaki gibidir:

Şüpheli alacaklar karşılığı

Şüpheli alacak karşılıkları, Grup yönetiminin finansal durum tablosu tarihi itibarıyla var olan ancak cari ekonomik koşullar çerçevesinde tahsil edilememe riski olan alacaklara ait gelecekteki zararları karşılayacağına inandığı tutarları yansıtmaktadır. Alacakların değer düşüklüğüne uğrayıp uğramadığı değerlendirilirken ilişkili kuruluş ve sürekli müşteriler dışında kalan borçluların geçmiş performansları piyasadaki kredibiliteleri ve konsolide finansal durum tablosu tarihinden, konsolide finansal tabloların onaylanma tarihine kadar olan performansları ile yeniden görüşülen koşullar da dikkate alınmaktadır. Konsolide finansal durum tablosu tarihi itibarıyla şüpheli alacak karşılıkları Not 9'da yansıtılmıştır.

**DİTAŞ BDY YEDEK PARÇA İMALAT VE TEKNİK ANONİM ŞİRKETİ
VE BAĞLI ORTAKLIKLARI**

31 MART 2026 TARİHİNDE SONA EREN ARA HESAP DÖNEMİNE AİT
KONSOLİDE FİNANSAL TABLOLARA İLİŞKİN DİPNOTLAR

(Tutarlar, aksi belirtilmedikçe, Türk Lirası ("TL")'nın 31 Mart 2026 tarihi itibarıyla satın alma gücü esasına göre TL olarak ifade edilmiştir.)

Stok değer düşüklüğü karşılığı

Stok değer düşüklüğü ile ilgili olarak stokların fiziksel olarak ve ne kadar geçmişten geldiği incelenmekte, teknik personelin görüşleri doğrultusunda kullanılabilirliği belirlenmekte ve kullanılmayacak olduğu tahmin edilen kalemler için karşılık ayrılmaktadır (Not 12).

Ertelenmiş finansman gelir/gideri

Ticari alacak ve borçların etkin faiz yöntemiyle itfa edilmiş maliyetinin hesaplanmasında alacak ve borçlara ilişkin mevcut verilere göre beklenen tahsil ve ödeme vadeleri dikkate alınmaktadır.

Maddi ve maddi olmayan duran varlıkların faydalı ömürleri

Grup, maddi ve maddi olmayan duran varlıklarının üzerinden dipnot 2.c'de belirtilen faydalı ömürleri, kalıntı değerleri dikkate alarak amortisman ayırmaktadır. Faydalı ömürlere ilişkin açıklamalar dipnot 2.c'de açıklanmıştır.

Arsa ve binaların gerçeğe uygun değer ölçümleri

TMS 40 kapsamında TMS 16 kapsamında arsa ve binaların gerçeğe uygun değerlerinin tespit edilmesi esnasında, SPK tarafından yetkilendirilmiş bağımsız bir değerlendirme şirketinin hazırlamış olduğu ekspertiz raporlarından faydalanılmıştır (Not 18).

Dava karşılığı

Dava karşılıkları ayrılırken, ilgili davaların kaybedilme olasılığı ve kaybedildiği takdirde katlanılacak olan sonuçlar Grup hukuk müşavirlerinin görüşleri doğrultusunda değerlendirilmektedir. Grup yönetiminin elindeki verileri kullanarak yaptığı en iyi tahminler doğrultusunda gerekli gördüğü karşılığa ilişkin açıklamalar Not 22'de yer almaktadır.

Kıdem tazminatı karşılığı

Kıdem tazminatı yükümlülüğü, iskonto oranları, gelecekteki maaş artışları ve çalışanların ayrılma oranlarını içeren birtakım varsayımlara dayalı aktüeryal hesaplamalar ile belirlenmektedir. Bu planların uzun vadeli olması sebebiyle, söz konusu varsayımlar önemli belirsizlikler içerir. Çalışanlara sağlanan faydalara ilişkin karşılıklara ilişkin detaylar Not 25'te yer almaktadır.

Ertelenmiş vergi

Grup, vergiye esas yasal finansal tabloları ile TMS / TFRS'ye göre hazırlanmış finansal tabloları arasındaki farklılıklardan kaynaklanan geçici zamanlama farkları için ertelenmiş vergi varlığı ve yükümlülüğü muhasebeleştirilmektedir. Söz konusu farklılıklar genellikle bazı gelir ve gider kalemlerinin vergiye esas tutarları ile TMS / TFRS'ye göre hazırlanan finansal tablolarda farklı dönemlerde yer almasından kaynaklanmaktadır. Grup'un gelecekte oluşacak indirilebilir geçici farklılıklardan oluşan ertelenmiş vergi varlıkları bulunmaktadır. Ertelenmiş vergi varlıklarının kısmen ya da tamamen geri kazanılabilir tutarı mevcut koşullar altında tahmin edilmiştir. Değerlendirme sırasında, gelecekteki kar projeksiyonları, cari dönemlerde oluşan zararlar, kullanılmamış zararların ve diğer vergi varlıklarının son kullanılabileceği tarihler göz önünde bulundurulmuştur. Yapılan değerlendirmeler neticesinde, 31 Mart 2026 ve 31 Aralık 2025 tarihleri itibarıyla vergi indirimlerinden kaynaklanan geçici farklar üzerinden öngörülebilir ve vergi kanunları çerçevesinde vergi indirim hakkının devam edebileceği süre içerisinde yararlanılabileceği sonucuna varılan kısmı için ertelenen vergi varlığı olacağı tahmin edilmiş ve muhasebeleştirilmiştir. İlgili finansal durum tablosu tarihi itibarıyla ertelenmiş vergi hesaplamalarına ilişkin detaylar Not 34'te yer almaktadır.

**DİTAŞ BDY YEDEK PARÇA İMALAT VE TEKNİK ANONİM ŞİRKETİ
VE BAĞLI ORTAKLIKLARI**

**31 MART 2026 TARİHİNDE SONA EREN ARA HESAP DÖNEMİNE AİT
KONSOLİDE FİNANSAL TABLOLARA İLİŞKİN DİPNOTLAR**

(Tutarlar, aksi belirtilmedikçe, Türk Lirası ("TL")'nın 31 Mart 2026 tarihi itibarıyla satın alma gücü esasına göre TL olarak ifade edilmiştir.)

Yeni ve Düzeltilmiş Standartlar ve Yorumlar

31 Mart 2026 tarihinde sona eren hesap dönemine ait finansal tabloların hazırlanmasında esas alınan muhasebe politikaları aşağıda özetlenen 01 Ocak 2026 tarihi itibarıyla geçerli yeni ve değiştirilmiş TMS / TFRS ve TMS / TFRS yorumları dışında önceki yılda kullanılanlar ile tutarlı olarak uygulanmıştır.

a) 1 Ocak 2026 tarihinden itibaren geçerli olan yeni standart, değişiklik ve yorumlar

- TMS 21 Değişiklikleri - Takas Edilebilirliğin Bulunmaması

Söz konusu değişikliklerin, Grup'un finansal durumu ve performansı üzerinde önemli bir etkisinin olması beklenmemektedir.

b) Yayımlanan ama yürürlüğe girmemiş ve erken uygulamaya konulmayan standartlar

Finansal tabloların onaylanma tarihi itibarıyla yayımlanmış fakat cari raporlama dönemi için henüz yürürlüğe girmemiş ve Grup tarafından erken uygulanmaya başlanmamış yeni standartlar, yorumlar ve değişiklikler aşağıdaki gibidir. Grup aksi belirtilmedikçe yeni standart ve yorumların yürürlüğe girmesinden sonra finansal tablolarını ve dipnotlarını etkileyecek gerekli değişiklikleri yapacaktır.

- TFRS 10 ve TMS 28 Değişiklikleri: Yatırımcı İşletmenin İştirak veya İş Ortaklığına Yaptığı Varlık Satışları veya Katkıları

- TFRS 17 – Yeni Sigorta Sözleşmeleri Standardı

- TFRS 9 ve TFRS 7 Değişiklikleri – Finansal Araçların Sınıflandırılması ve Ölçümü

- TFRS'lere İlişkin Yıllık İyileştirmeler – Cilt 11

- TFRS 1 Türkiye Finansal Raporlama Standartlarının İlk Uygulaması

- TFRS 7 Finansal Araçlar: Açıklamalar – Finansal tablo dışı bırakmaya ilişkin kazanç ya da kayıplar

- TFRS 9 Finansal Araçlar – Kira yükümlülüğünün kiracı tarafından finansal tablo dışı bırakılması ile işlem fiyatı

- TFRS 10 Konsolide Finansal Tablolar – “Fiili vekilin” belirlenmesi

- TMS 7 Nakit Akış Tablosu – Maliyet yöntemi

- TFRS 9 ve TFRS 7 Değişiklikleri – Doğaya Bağlı Elektriğe Dayanan Sözleşmeler

- TFRS 18 – Yeni Finansal Tablolarda Sunum ve Açıklama Standardı

DİTAŞ BDY YEDEK PARÇA İMALAT VE TEKNİK ANONİM ŞİRKETİ VE BAĞLI ORTAKLIKLARI

31 MART 2026 TARİHİNDE SONA EREN ARA HESAP DÖNEMİNE AİT
KONSOLİDE FİNANSAL TABLOLARA İLİŞKİN DİPNOTLAR

(Tutarlar, aksi belirtilmedikçe, Türk Lirası ("TL")'nın 31 Mart 2026 tarihi itibarıyla satın alma gücü esasına göre TL olarak ifade edilmiştir.)

KGK Mayıs 2025'te, TMS 1'in yerini alan TFRS 18 Standardını yayımlamıştır. TFRS 18 belirli toplam ve alt toplamların verilmesi dahil, kar veya zarar tablosunun sunumuna ilişkin yeni hükümler getirmektedir. TFRS 18 işletmelerin, kar veya zarar tablosunda yer verilen tüm gelir ve giderleri, esas faaliyetler, yatırım faaliyetleri, finansman faaliyetleri, gelir vergileri ve durdurulan faaliyetler olmak üzere beş kategoriden biri içerisinde sunmasını zorunlu kılmaktadır. Standart ayrıca yönetim tarafından belirlenmiş performans ölçütlerinin açıklanmasını gerektirmekte ve bunun yanı sıra asli finansal tablolar ile dipnotlar için tanımlanan işlemlere uygun şekilde finansal bilgilerin toplulaştırılmasına ya da ayrıştırılmasına yönelik yeni hükümler getirmektedir. TFRS 18'in yayımlanmasıyla beraber TMS 7, TMS 8 ve TMS 34 gibi diğer finansal raporlama standartlarında da belirli değişiklikler meydana gelmiştir. TFRS 18 ve ilgili değişiklikler 1 Ocak 2027 tarihinde ya da sonrasında başlayan raporlama dönemlerinde yürürlüğe girecektir. Bununla birlikte, erken uygulamaya izin verilmektedir. TFRS 18 geriye dönük olarak uygulanacaktır.

- TFRS 19 – Yeni Kamuya Hesap Verilebilirliği Bulunmayan Bağlı Ortaklıklar: Açıklamalar Standardı

Söz konusu değişikliklerin, Grup'un finansal durumu ve performansı üzerinde önemli bir etkisinin olması beklenmemektedir.

c) Uluslararası Muhasebe Standartları Kurumu (UMSK) tarafından yayınlanmış fakat KGK tarafından yayınlanmamış değişiklikler

Aşağıda belirtilen UMS 21'e yönelik değişiklikler UMSK tarafından yayınlanmış ancak henüz KGK tarafından TFRS'ye uyarlanmamıştır/yayınlanmamıştır. Bu sebeple TFRS'nin bir parçasını oluşturmazlar. Şirket finansal tablolarında ve dipnotlarda gerekli değişiklikleri bu değişiklikler TFRS'de yürürlüğe girdikten sonra yapacaktır.

- UMS 21 Değişiklikleri – Yüksek Enflasyonlu Sunum Para Birimine Çevrim

Kasım 2025 tarihinden UMSK tarafından yayımlanan söz konusu değişiklikler, yüksek enflasyonlu olmayan bir fonksiyonel para biriminden yüksek enflasyonlu sunum para birimine çevrimde kapanış kurunun kullanımını zorunlu kılmıştır. Buna göre, fonksiyonel para birimi yüksek enflasyonlu olmayan bir ekonominin para birimi olmakla birlikte, sunum para birimi yüksek enflasyonlu bir ekonominin para birimi olan bir işletme; faaliyet sonuçları ve finansal durumunun çevriminde, karşılaştırmalı tutarlar dahil ilgili tüm tutarları için (diğer bir ifadeyle, varlıklar, yükümlülükler, özkaynak kalemleri, gelir ve giderleri için), cari dönem sonundaki kapanış kurunu kullanır. Bununla birlikte, fonksiyonel para birimi ve sunum para birimi yüksek enflasyonlu bir ekonominin para birimi olan bir işletme, fonksiyonel para birimi yüksek enflasyonlu olmayan bir ekonominin para birimi olan bir yurtdışı işletmesine ait karşılaştırmalı tutarları, UMS 29 uyarınca genel fiyat endeksi uygulamak suretiyle cari ölçüm biriminden ifade eder. Bu değişiklikler ayrıca belirli ilave açıklama yükümlülükleri de getirmektedir.

Söz konusu değişikliklerin, Grup'un finansal durumu ve performansı üzerinde önemli bir etkisinin olması beklenmemektedir.

2.c Önemli Muhasebe Politikalarının Özeti

Nakit ve Nakit Benzerleri

Nakit ve nakit benzeri kalemler; nakit para, vadesiz mevduat ve satın alım tarihinden itibaren vadeleri 3 ay veya 3 aydan daha az olan, hemen nakde çevrilebilecek olan ve önemli tutarda değer değişikliği riskini taşımayan yüksek likiditeye sahip diğer kısa vadeli yatırımlardır. Bu varlıkların defter değeri gerçeğe uygun değerlerine yakındır.

DİTAŞ BDY YEDEK PARÇA İMALAT VE TEKNİK ANONİM ŞİRKETİ VE BAĞLI ORTAKLIKLARI

31 MART 2026 TARİHİNDE SONA EREN ARA HESAP DÖNEMİNE AİT
KONSOLİDE FİNANSAL TABLOLARA İLİŞKİN DİPNOTLAR

(Tutarlar, aksi belirtilmedikçe, Türk Lirası ("TL")'nın 31 Mart 2026 tarihi itibarıyla satın alma gücü esasına göre TL olarak ifade edilmiştir.)

Finansal Araçlar

TFRS 9'a göre, bir finansal varlık ilk defa finansal tablolara alınması sırasında; itfa edilmiş maliyeti üzerinden ölçülen; gerçeğe uygun değer ("GUD") farkı diğer kapsamlı gelire yansıtılarak ölçülen – borçlanma araçları; GUD farkı diğer kapsamlı gelire yansıtılarak ölçülen – özkaynak araçları veya GUD farkı kar veya zarara yansıtılarak ölçülen olarak sınıflandırılır. TFRS 9 kapsamındaki finansal varlıkların sınıflandırılması, genellikle, finansal varlıkların yönetimi için işletmenin kullandığı iş modeli ve finansal varlığın sözleşmeye bağlı nakit akışlarının özelliklerine dayanmaktadır. Standart kapsamında saklı türevlerin finansal varlıktan ayrılma zorunluluğu ortadan kaldırılmış olup bir hibrid sözleşmenin bir bütün olarak ne şekilde sınıflandırılacağı değerlendirilmelidir.

Bir finansal varlık, aşağıdaki her iki şartın birden sağlanması ve GUD farkı kar veya zarara yansıtılarak ölçülen olarak sınıflandırılmaması durumunda itfa edilmiş maliyeti üzerinden ölçülür:

- Finansal varlığın sözleşmeye bağlı nakit akışlarının tahsil edilmesini amaçlayan bir iş modeli kapsamında elde tutulması ve,
- Finansal varlığa ilişkin sözleşme şartlarının, belirli tarihlerde sadece anapara ve anapara bakiyesinden kaynaklanan faiz ödemelerini içeren nakit akışlarına yol açması.

Bir borçlanma aracı, aşağıdaki her iki şartın birden sağlanması ve GUD farkı kar veya zarara yansıtılarak ölçülen olarak sınıflanmaması durumunda GUD farkı diğer kapsamlı gelire yansıtılarak ölçülür:

- Finansal varlığın sözleşmeye bağlı nakit akışlarının tahsil edilmesini ve finansal varlıkların satılmasını amaçlayan bir iş modeli kapsamında elde tutulması ve,
- Finansal varlığa ilişkin sözleşme şartlarının, belirli tarihlerde sadece anapara ve anapara bakiyesinden kaynaklanan faiz ödemelerini içeren nakit akışlarına yol açması.

Ticari amaçla elde tutulmayan özkaynak araçlarına yapılan yatırımların ilk defa finansal tablolara alınmasında, gerçeğe uygun değerindeki sonraki değişikliklerin diğer kapsamlı gelirden sunulması konusunda geri dönülemeyecek bir tercihte bulunulabilir. Bu tercihin seçimi her bir yatırım bazında yapılabilir. Yukarıda belirtilen itfa edilmiş maliyeti üzerinden ya da GUD farkı diğer kapsamlı gelire yansıtılarak ölçülmeyen tüm finansal varlıklar GUD farkı kar veya zarara yansıtılarak ölçülür. Bunlar, tüm türev finansal varlıkları da içermektedir. Finansal varlıkların ilk defa finansal tablolara alınması sırasında, finansal varlıkların farklı şekilde ölçümünden ve bunlara ilişkin kazanç veya kayıpların farklı şekilde finansal tablolara alınmasından kaynaklanacak bir muhasebe uyumsuzluğunu ortadan kaldırması veya önemli ölçüde azaltması şartıyla bir finansal varlığın geri dönülemez bir şekilde gerçeğe uygun değer değişimi kar veya zarara yansıtılarak ölçülen olarak tanımlanabilir.

Gerçeğe uygun değer değişimleri kar veya zarara yansıtılanlar dışındaki finansal varlıkların (ilk defa finansal tablolara alınması sırasında işlem bedeli üzerinden ölçülen ve önemli bir finansman bileşenine sahip olmayan ticari alacaklar haricinde) ilk ölçümünde, bunların edinimiyle veya ihracıyla doğrudan ilişkilendirilebilen işlem maliyetleri de gerçeğe uygun değere ilave edilerek ölçülür.

Finansal varlıklarda değer düşüklüğü

TFRS 9'un uygulanmasıyla birlikte, "Beklenen Kredi Zararı" (BKZ) modeli TMS 39'daki "Gerçekleşmiş Zarar" modelinin yerini almıştır. Yeni değer düşüklüğü modeli, itfa edilmiş maliyeti üzerinden ölçülen finansal varlıklar, sözleşme varlıkları ve GUD farkı diğer kapsamlı gelire yansıtılarak ölçülen borçlanma araçları için geçerli olmakla birlikte, özkaynak araçlarına yapılan yatırımlar için uygulanmamaktadır. TFRS 9 uyarınca kredi zararları TMS 39'a göre daha erken muhasebeleştirilmektedir. İtfa edilmiş maliyetinden ölçülen finansal varlıklar ticari alacaklar, nakit ve nakit benzerleri ve özel sektör borçlanma araçlarından oluşmaktadır.

**DİTAŞ BDY YEDEK PARÇA İMALAT VE TEKNİK ANONİM ŞİRKETİ
VE BAĞLI ORTAKLIKLARI**

31 MART 2026 TARİHİNDE SONA EREN ARA HESAP DÖNEMİNE AİT
KONSOLİDE FİNANSAL TABLOLARA İLİŞKİN DİPNOTLAR

(Tutarlar, aksi belirtilmedikçe, Türk Lirası ("TL")'nın 31 Mart 2026 tarihi itibarıyla satın alma gücü esasına göre TL olarak ifade edilmiştir.)

TFRS 9 kapsamında, zarar karşılıkları aşağıdaki esasların herhangi biri ile ölçülür:

- 12 aylık BKZ'ler; Raporlama tarihinden sonraki 12 ay içinde finansal araca ilişkin gerçekleşmesi muhtemel temerrüt durumlarından kaynaklanan beklenen kredi zararlarını temsil eden kısımdır ve,
- Ömür boyu BKZ'ler; Finansal aracın beklenen ömrü boyunca gerçekleşmesi muhtemel tüm temerrüt durumlarından kaynaklanan beklenen kredi zararlarıdır.

Bir finansal varlığın kredi riskinin ilk muhasebeleştirilmesinden itibaren önemli ölçüde artmış olup olmadığı belirlenmesinde ve BKZ'lerinin tahmin edilmesinde, Grup, beklenen erken ödemelerin etkileri dahil beklenen kredi zararlarının tahminiyle ilgili olan ve aşırı maliyet veya çabaya katlanılmadan elde edilebilen makul ve desteklenebilir bilgiyi dikkate alır. Bu bilgiler, Grup'un geçmiş kredi zararı tecrübelerini dayanan ve ileriye dönük bilgiler içeren nicel ve nitel bilgi ve analizleri içerir.

Finansal yükümlülükler

Finansal bir yükümlülük ilk muhasebeleştirilmesi sırasında gerçeğe uygun değerinden ölçülür. Gerçeğe uygun değer farkı kâr veya zarara yansıtılmayan finansal yükümlülüklerin ilk muhasebeleştirilmesi sırasında, ilgili finansal yükümlülüğün yüklenimi ile doğrudan ilişkilendirilebilen işlem maliyetleri de söz konusu gerçeğe uygun değere ilave edilir. Finansal yükümlülükler sonraki dönemlerde etkin faiz oranı üzerinden hesaplanan faiz gideri ile birlikte etkin faiz yöntemi kullanılarak itfa edilmiş maliyet bedelinden muhasebeleştirilir.

Finansal yükümlülükler gerçeğe uygun değer farkı kâr veya zarara yansıtılan finansal yükümlülükler veya diğer finansal yükümlülükler olarak sınıflandırılır.

Gerçeğe uygun değer farkı kâr veya zarara yansıtılan finansal yükümlülükler

Gerçeğe uygun değer farkı kâr veya zarara yansıtılan finansal yükümlülükler, gerçeğe uygun değeriyle kayda alınır ve her raporlama döneminde, raporlama tarihindeki gerçeğe uygun değeriyle yeniden değerlendirilir. Gerçeğe uygun değerlerindeki değişim, kar veya zarar tablosunda muhasebeleştirilir. Kar veya zarar tablosunda muhasebeleştirilen net kazanç ya da kayıplar, söz konusu finansal yükümlülük için ödenen faiz tutarını da kapsar.

Diğer finansal yükümlülükler

Diğer finansal yükümlülükler, finansal borçlar dahil, başlangıçta işlem maliyetlerinden arındırılmış gerçeğe uygun değerleriyle muhasebeleştirilir.

Diğer finansal yükümlülükler sonraki dönemlerde etkin faiz oranı üzerinden hesaplanan faiz gideri ile birlikte etkin faiz yöntemi kullanılarak itfa edilmiş maliyet bedelinden muhasebeleştirilir.

Etkin faiz yöntemi, finansal yükümlülüğün itfa edilmiş maliyetlerinin hesaplanması ve ilgili faiz giderinin ilişkili olduğu döneme dağıtılması yöntemidir. Etkin faiz oranı; finansal aracın beklenen ömrü boyunca veya uygun olması halinde daha kısa bir zaman dilimi süresince gelecekte yapılacak tahmini nakit ödemelerini tam olarak ilgili finansal yükümlülüğün net bugünkü değerine indirgeyen orandır.

**DİTAŞ BDY YEDEK PARÇA İMALAT VE TEKNİK ANONİM ŞİRKETİ
VE BAĞLI ORTAKLIKLARI**

31 MART 2026 TARİHİNDE SONA EREN ARA HESAP DÖNEMİNE AİT
KONSOLİDE FİNANSAL TABLOLARA İLİŞKİN DİPNOTLAR

(Tutarlar, aksi belirtilmedikçe, Türk Lirası ("TL")'nın 31 Mart 2026 tarihi itibarıyla satın alma gücü esasına göre TL olarak ifade edilmiştir.)

Ticari Alacaklar

Alıcıya ürün veya hizmet sağlanması sonucunda oluşan ticari alacaklar orijinal fatura değerinden kayda alınan alacakların izleyen dönemlerde elde edilecek tutarlarının etkin faiz yöntemi ile itfa edilmiş değerinden muhasebeleştirilirler. Belirlenmiş faiz oranı olmayan kısa vadeli alacaklar, orijinal etkin faiz oranının etkisinin çok büyük olmaması durumunda, fatura tutarından gösterilmiştir.

Finansal tablolarda itfa edilmiş maliyet bedelinden muhasebeleştirilen ve önemli bir finansman bileşeni içermeyen (1 yıldan kısa vadeli olan) ticari alacakların değer düşüklüğü hesaplamaları kapsamında "basitleştirilmiş yaklaşım" uygulanmaktadır. Söz konusu yaklaşım ile, ticari alacakların belirli sebeplerle değer düşüklüğüne uğramadığı durumlarda (gerçekleşmiş değer düşüklüğü zararları haricinde), ticari alacaklara ilişkin zarar karşılıkları "ömür boyu beklenen kredi zararlarına" eşit bir tutardan ölçülmektedir.

Değer düşüklüğü karşılığı ayrılmasını takiben, değer düşüklüğüne uğrayan alacak tutarının tamamının veya bir kısmının tahsil edilmesi durumunda, tahsil edilen tutar ayrılan değer düşüklüğü karşılığında düşülerek esas faaliyetlerden diğer gelirlere kaydedilir.

Ticari işlemlere ilişkin vade farkı gelirleri / giderleri ile kur farkı kar / zararları, kar veya zarar tablosunda "Esas Faaliyetlerden Diğer Gelirler / Giderler" hesabı içerisinde muhasebeleştirilirler.

Finansal Yükümlülükler

Finansal yükümlülükler, ilk muhasebeleştirilmesi sırasında gerçeğe uygun değerinden ölçülür. İlgili finansal yükümlülüğün yüklenimi ile doğrudan ilişkilendirilebilen işlem maliyetleri de söz konusu gerçeğe uygun değere ilave edilir.

Etkin faiz yöntemi; finansal yükümlülüğün itfa edilmiş maliyetlerinin hesaplanması ve ilgili faiz giderinin ilişkili olduğu döneme dağıtılması yöntemidir. Etkin faiz oranı; finansal aracın beklenen ömrü boyunca veya uygun olması durumunda daha kısa bir zaman dilimi süresince gelecekte yapılacak tahmini nakit ödemelerini tam olarak ilgili finansal yükümlülüğün net bugünkü değerine indirgeyen orandır.

Finansal yükümlülükler özkaynağa dayalı finansal araçlar ve diğer finansal yükümlülükler olarak sınıflandırılır.

Özkaynağa dayalı finansal araçlar

Ana ortaklık dışı paylara verilen satın alma opsiyonları ile ilgili finansal yükümlülükler söz konusu opsiyonun itfa planına uygun olarak indirgenmiş değeri üzerinden finansal tablolara yansıtılmıştır. Finansal yükümlülüğün indirgenmiş tutarının opsiyona konu olan finansal varlığın gerçeğe uygun değerine yaklaştığı kabul edilmektedir.

Diğer finansal yükümlülükler

Diğer finansal yükümlülükler sonraki dönemlerde etkin faiz oranı üzerinden hesaplanan faiz gideri ile birlikte etkin faiz yöntemi kullanılarak itfa edilmiş maliyet bedelinden muhasebeleştirilir.

Ticari Borçlar

Ticari borçlar, olağan faaliyetler içerisinde tedarikçilerden sağlanan mal ve hizmetlere ilişkin yapılması gereken ödemeleri ifade etmektedir. Ticari borçlar, ilk olarak gerçeğe uygun değerinden ve müteakip dönemlerde etkin faiz yöntemiyle hesaplanan itfa edilmiş maliyetinden ölçülürler.

DİTAŞ BDY YEDEK PARÇA İMALAT VE TEKNİK ANONİM ŞİRKETİ VE BAĞLI ORTAKLIKLARI

31 MART 2026 TARİHİNDE SONA EREN ARA HESAP DÖNEMİNE AİT
KONSOLİDE FİNANSAL TABLOLARA İLİŞKİN DİPNOTLAR

(Tutarlar, aksi belirtilmedikçe, Türk Lirası ("TL")'nın 31 Mart 2026 tarihi itibarıyla satın alma gücü esasına göre TL olarak ifade edilmiştir.)

Stoklar

Stoklar, net gerçekleştirilebilir değer ya da elde etme maliyetinden düşük olanı ile değerlendirilir. Stokların elde etme maliyeti tüm satın alma maliyetlerini, dönüştürme maliyetlerini ve stokların mevcut durumuna ve konumuna getirilmesi için katılan diğer maliyetleri içerir. Maliyet, ağırlıklı ortalama metodu ile hesaplanmaktadır. Net gerçekleştirilebilir değer, olağan ticari faaliyet içerisinde oluşan tahmini satış fiyatından tahmini tamamlanma maliyeti ve satışı gerçekleştirmek için gerekli tahmini satış maliyeti toplamının indirilmesiyle elde edilen tutardır.

Stokları net gerçekleştirilebilir değerine indirgeyen stok değer düşüklüğü karşılık tutarları ve stoklarla ilgili kayıplar, indirgeme ve kayıpların olduğu dönemde gider olarak muhasebeleştirilir. Net gerçekleştirilebilir değer artışından dolayı iptal edilen stok değer düşüklüğü karşılık tutarı, iptalin gerçekleştiği dönemin tahakkuk eden satış maliyetini azaltacak şekilde muhasebeleştirilir. Her finansal tablo dönemi itibarıyla, net gerçekleştirilebilir değer yeniden gözden geçirilir. Daha önce stokların net gerçekleştirilebilir değere indirgenmesine neden olan koşulların geçerliliğini kaybetmesi veya değişen ekonomik koşullar nedeniyle net gerçekleştirilebilir değer artış olduğu kanıtlandığı durumlarda, ayrılan değer düşüklüğü karşılığı iptal edilir (iptal edilen tutar önceden ayrılan değer düşüklüğü tutarı ile sınırlıdır).

Maddi Duran Varlıklar

Maddi duran varlıklar (Arsa ve binalar hariç olmak üzere), elde etme maliyetinden varsa kalıntı değer düşülmesi sonrası ortaya çıkan tutar üzerinden birikmiş amortismanın düşülmesi ile gösterilmektedir. Amortisman tabii tutulan varlıklar, maliyet tutarları üzerinden tahmini ekonomik ömürlerine dayanan oranlarla doğrusal amortisman yöntemine göre aktife girdikleri tarih dikkate alınarak kıst amortisman tabii tutulmaktadır. Arsa, faydalı ömrünün sınırsız kabul edilmesinden dolayı amortisman tabii tutulmamaktadır. Grup'un, 31 Aralık 2025 tarihi itibarıyla yaptırdığı ekspertiz değerlendirme raporları sonucunda, arsa ve binaları Sermaye Piyasası Kurulu'ndan yetki almış olan bağımsız bir değerlendirme şirketi tarafından yapılan değerlendirme çalışmalarında tespit edilen gerçeğe uygun değerler üzerinden konsolide finansal tablolara yansıtılmıştır.

Maddi duran varlığın maliyet değeri; alış fiyatı, ithalat vergileri, geri iadesi mümkün olmayan vergiler ve maddi duran varlığı kullanıma hazır hale getirmek için yapılan masraflardan oluşmaktadır. Maddi duran varlığın kullanımına başlandıktan sonra oluşan tamir ve bakım gibi harcamalar, oluştuğu dönemde gider olarak kar veya zarar tablosunda muhasebeleştirilmektedir. Yapılan harcamalar, ilgili maddi duran varlığa gelecekteki kullanımında ekonomik bir değer artışı sağlıyorsa bu harcamalar varlığın maliyetine eklenmektedir.

Özel maliyetler, kiralanmış gayrimenkul için yapılan harcamaları kapsamaktadır ve faydalı ömrün kira sözleşmesinin süresinden uzun olduğu hallerde kira süresi boyunca, kısa olduğu durumlarda faydalı ömürleri üzerinden amortisman tabii tutulur.

Yeniden değerlemelerin sıklığı, yeniden değerlendirme konusu maddi duran varlık kalemlerinin gerçeğe uygun değerlerindeki değişimlere bağlıdır.

Eğer bir varlığın defter değeri yeniden değerlendirme sonucunda artmışsa, bu artış diğer kapsamlı gelirden muhasebeleştirilir ve doğrudan özkaynak hesap grubunda yeniden değerlendirme değer artışı adı altında toplanır. Ancak, bir yeniden değerlendirme değer artışı, aynı varlığın daha önce kar ya da zarar ile ilişkilendirilmiş bulunan yeniden değerlendirme değer azalışını tersine çevirdiği ölçüde gelir olarak muhasebeleştirilir.

Eğer bir varlığın defter değeri yeniden değerlendirme sonucunda azalmışsa, bu azalma gider olarak muhasebeleştirilir. Ancak, bu azalış diğer kapsamlı gelirden bu varlıkla ilgili olarak yeniden değerlendirme fazlasındaki her tür alacak bakiyesinin kapsamı ölçüsünde muhasebeleştirilir. Diğer kapsamlı gelirden muhasebeleştirilen söz konusu azalış, yeniden değerlendirme fazlası başlığı altında özkaynaklarda birikmiş olan tutarı azaltır.

**DİTAŞ BDY YEDEK PARÇA İMALAT VE TEKNİK ANONİM ŞİRKETİ
VE BAĞLI ORTAKLIKLARI**

31 MART 2026 TARİHİNDE SONA EREN ARA HESAP DÖNEMİNE AİT
KONSOLİDE FİNANSAL TABLOLARA İLİŞKİN DİPNOTLAR

(Tutarlar, aksi belirtilmedikçe, Türk Lirası ("TL")'nın 31 Mart 2026 tarihi itibarıyla satın alma gücü esasına göre TL olarak ifade edilmiştir.)

Maddi duran varlıkların amortisman dönemleri, tahmin edilen faydalı ömürleri esas alınarak, aşağıda belirtilmiştir:

	<u>Faydalı ömür</u>
Binalar	50 yıl
Yeraltı ve yerüstü düzenleri	2-10 yıl
Makine, tesis ve cihazlar	5-20 yıl
Taşıt araçları	4-10 yıl
Döşeme ve demirbaşlar	3-10 yıl
Özel maliyetler	Kira süresince

Bakım ve onarım giderleri, oluştukları dönemin kar veya zarar tablosuna gider olarak kaydedilirler. Başlıca yenilemeler ile ilgili maliyetler ise maddi duran varlığın gelecekte, yenilemeden önceki durumundan daha iyi bir performans ile ekonomik yarar sağlaması beklenen durumlarda o varlığın maliyetine eklenirler. Varlığın maliyetine eklenen söz konusu aktifleştirme sonrası harcamalar, ilgili varlığın ekonomik ömürleri çerçevesinde amortismanına tabi tutulurlar. Grup, aktifleştirmeden sonraki harcamalar kapsamında değiştirilen parçaların taşınan değerlerini diğer bölümlerden bağımsız bir şekilde amortismanına tabi tutulup tutulmadığına bakmaksızın finansal durum tablosundan çıkarır.

Kullanım Hakkı Varlıkları

Grup, kullanım hakkı varlıklarını faaliyet kiralama sözleşmesinin başladığı tarihte muhasebeleşirmektedir (örneğin, ilgili varlığın kullanım için uygun olduğu tarih itibarıyla). Kullanım hakkı varlıkları, maliyet bedelinden birikmiş amortisman ve değer düşüklüğü zararları düşülerek hesaplanır.

Kullanım hakkı varlığının maliyeti aşağıdakileri içerir:

- (a) kira yükümlülüğünün ilk ölçüm tutarı,
- (b) kiralamanın fiilen başladığı tarihte veya öncesinde yapılan tüm kira ödemelerinden, alınan tüm kiralama teşviklerinin düşülmesiyle elde edilen tutar ve
- (c) Grup tarafından katlanılan tüm başlangıçtaki doğrudan maliyetler.

Dayanak varlığın mülkiyetinin kiralama süresi sonunda Grup'a devri makul bir şekilde kesinleşmediği sürece, Grup, kullanım hakkı varlığını, kiralamanın fiilen başladığı tarihten dayanak varlığın yararlı ömrünün sonuna kadar amortismanına tabi tutmaktadır. Kullanım hakkı varlıkları değer düşüklüğü değerlendirmesine tabidir.

Kullanım hakkı varlıkların amortisman dönemleri, tahmin edilen faydalı ömürleri esas alınarak, aşağıda belirtilmiştir:

	<u>Faydalı ömür</u>
Taşıt araçları	1-3 yıl
Binalar	5 yıl

DİTAŞ BDY YEDEK PARÇA İMALAT VE TEKNİK ANONİM ŞİRKETİ VE BAĞLI ORTAKLIKLARI

31 MART 2026 TARİHİNDE SONA EREN ARA HESAP DÖNEMİNE AİT
KONSOLİDE FİNANSAL TABLOLARA İLİŞKİN DİPNOTLAR

(Tutarlar, aksi belirtilmedikçe, Türk Lirası ("TL")'nın 31 Mart 2026 tarihi itibarıyla satın alma gücü esasına göre TL olarak ifade edilmiştir.)

Kira Yükümlülükleri

Grup, kira yükümlülüğünü kiralamanın fiilen başladığı tarihte ödenmemiş olan kira ödemelerinin bugünkü değeri üzerinden ölçmektedir.

Kiralamanın fiilen başladığı tarihte, kira yükümlülüğünün ölçümüne dâhil edilen kira ödemeleri, dayanak varlığın kiralama süresi boyunca kullanım hakkı için yapılacak ve kiralamanın fiilen başladığı tarihte ödenmemiş olan aşağıdaki ödemelerden oluşur:

- Sabit ödemeler,
- İlk ölçümü kiralamanın fiilen başladığı tarihte bir endeks veya oran kullanılarak yapılan, bir endeks veya orana bağlı değişken kira ödemeleri,
- Kalıntı değer taahhütleri kapsamında Grup tarafından ödenmesi beklenen tutarlar,
- Grup'un satın alma opsiyonunu kullanacağından makul ölçüde emin olması durumunda bu opsiyonun kullanım fiyatı ve
- Kiralama süresinin Grup'un kiralamayı sonlandırmak için bir opsiyon kullanacağını göstermesi durumunda, kiralamanın sonlandırılmasına ilişkin ceza ödemeleri.

Bir endekse veya orana bağlı olmayan değişken kira ödemeleri, ödemeyi tetikleyen olayın veya koşulun gerçekleştiği dönemde gider olarak kaydedilmektedir. Grup, kiralama süresinin kalan kısmı için revize edilmiş iskonto oranını, kiralamadaki zımnî faiz oranının kolaylıkla belirlenebilmesi durumunda bu oran olarak; kolaylıkla belirlenememesi durumunda ise Grup'un yeniden değerlendirmenin yapıldığı tarihteki alternatif borçlanma faiz oranı olarak belirlemektedir.

Grup, kiralamanın fiilen başladığı tarihten sonra, kira yükümlülüğünü aşağıdaki şekilde ölçer:

- Defter değerini, kira yükümlülüğündeki faizi yansıtacak şekilde artırır, ve
- Defter değerini, yapılan kira ödemelerini yansıtacak şekilde azaltır.

Buna ek olarak, kiralama süresinde bir değişiklik, özü itibarıyla sabit kira ödemelerinde bir değişiklik veya dayanak varlığı satın alma opsiyonuna ilişkin yapılan değerlendirmede bir değişiklik olması durumunda, finansal kiralama yükümlülüklerinin değeri yeniden ölçülmektedir.

Kısa Vadeli Kiralamalar ve Dayanak Varlığın Düşük Değerli Olduğu Kiralamalar

Grup, kısa vadeli kiralama kayıt muafiyetini, kısa vadeli makine ve teçhizat ile düşük değerli gayrimenkul kiralama sözleşmelerine uygulamaktadır (yani, başlangıç tarihinden itibaren 12 ay veya daha kısa bir kiralama süresi olan ve bir satın alma opsiyonu olmayan varlıklar). Aynı zamanda, düşük değerli varlıkların muhasebeleştirilmesi muafiyetini, kira bedelinin düşük değerli olduğu düşünülen demirbaşlara da uygulamaktadır. Kısa vadeli kiralama sözleşmeleri ve düşük değerli varlıkların kiralama sözleşmeleri, kiralama süresi boyunca doğrusal yöntemle göre gider olarak kaydedilir.

Kiralamayı Uzatma veya Sonlandırma Opsiyonlarına İlişkin Önemli Varsayımlar ve Tahminler

Kiralama yükümlülüğü, sözleşmelerdeki uzatma ve erken sonlandırma opsiyonları dikkate alınarak belirlenmektedir. Sözleşmelerde yer alan uzatma ve erken sonlandırma opsiyonlarının büyük kısmı Grup ve kiralayan tarafından müştereken uygulanabilir opsiyonlardan oluşmaktadır. Grup kiralama süresini, söz konusu uzatma ve erken sonlandırma opsiyonları ilgili sözleşmeye göre Grup'un inisiyatifindeyse ve opsiyonların kullanımı makul derecede kesinse kiralama süresine dâhil ederek belirlemektedir. Eğer şartlarda önemli bir değişiklik olursa yapılan değerlendirme Grup tarafından gözden geçirilmektedir.

**DİTAŞ BDY YEDEK PARÇA İMALAT VE TEKNİK ANONİM ŞİRKETİ
VE BAĞLI ORTAKLIKLARI**

31 MART 2026 TARİHİNDE SONA EREN ARA HESAP DÖNEMİNE AİT
KONSOLİDE FİNANSAL TABLOLARA İLİŞKİN DİPNOTLAR

(Tutarlar, aksi belirtilmedikçe, Türk Lirası ("TL")'nın 31 Mart 2026 tarihi itibarıyla satın alma gücü esasına göre TL olarak ifade edilmiştir.)

Kolaylaştırıcı Uygulamalar

Grup, kısa vadeli kiralama kayıt muafiyetini, kısa vadeli makine ve teçhizat kiralama sözleşmelerine uygulamaktadır (başlangıç tarihinden itibaren 12 ay veya daha kısa bir kiralama süresi olan ve bir satın alma opsiyonu olmayan varlıklar).

Grup, düşük değerli varlıkların muhasebeleştirilmesi muafiyetini, kira bedelinin düşük değerli olduğu düşünülen ofis ekipmanlarına da uygulamaktadır. Kısa vadeli kiralama sözleşmeleri ve düşük değerli varlıkların kiralama sözleşmeleri, kiralama süresi boyunca doğrusal yöntemle gider olarak kaydedilir.

Makul ölçüde benzer özelliklere sahip kiralamalardan oluşan bir portföye (benzer bir ekonomik ortamdaki benzer bir varlık sınıfı için geri kalan kiralama süresi benzer olan kiralamalar gibi) tek bir iskonto oranı uygulanmıştır.

Maddi Olmayan Duran Varlıklar

Satın Alınan Maddi Olmayan Duran Varlıklar

Satın alınan maddi olmayan duran varlıklar, iktisap edilmiş kullanım haklarını, bilgi sistemlerini ve diğer tanımlanabilir hakları içermektedir. Maddi olmayan duran varlıklardan sınırlı ömre sahip olanlar, maliyet değerlerinden varsa kalıntı değerlerinin düşülmesinden sonra, birikmiş itfa payları ve birikmiş değer düşüklükleri düşüldükten sonraki tutarıyla gösterilirler. Bu varlıklar beklenen faydalı ömürlerine göre (10 yılı geçmeyen faydalı ömür) doğrusal amortisman yöntemi kullanılarak itfa edilir. Beklenen faydalı ömür ve amortisman yöntemi, tahminlerde ortaya çıkan değişikliklerin olası etkilerini tespit etmek amacıyla her yıl gözden geçirilir ve tahminlerdeki değişiklikler ileriye dönük olarak muhasebeleştirilir.

Bilgisayar Yazılımları

Satın alınan bilgisayar yazılımları, satın alımı sırasında ve satın almadan kullanıma hazır olana kadar geçen sürede oluşan maliyetler üzerinden aktifleştirilir.

Maddi Olmayan Varlıkların Bilanço Dışı Bırakılması

Bir maddi olmayan duran varlık elden çıkarıldığında veya kullanımı ya da satışından, gelecekte ekonomik yarar elde edilmesinin beklenmemesi durumunda finansal durum tablosu (bilanço) dışı bırakılır. Bir maddi olmayan duran varlığın finansal durum tablosu (bilanço) dışı bırakılmasından kaynaklanan kâr ya da zarar, varsa, varlıkların elden çıkarılmasından sağlanan net tahsilatlar ile defter değerleri arasındaki fark olarak hesaplanır. Bu fark, ilgili varlık finansal durum tablosu (bilanço) dışına alındığı zaman kâr veya zararda muhasebeleştirilir.

DİTAŞ BDY YEDEK PARÇA İMALAT VE TEKNİK ANONİM ŞİRKETİ VE BAĞLI ORTAKLIKLARI

31 MART 2026 TARİHİNDE SONA EREN ARA HESAP DÖNEMİNE AİT
KONSOLİDE FİNANSAL TABLOLARA İLİŞKİN DİPNOTLAR

(Tutarlar, aksi belirtilmedikçe, Türk Lirası ("TL")'nın 31 Mart 2026 tarihi itibarıyla satın alma gücü esasına göre TL olarak ifade edilmiştir.)

Varlıklarda Değer Düşüklüğü

Grup, ertelenmiş vergi varlıkları ve gerçeğe uygun değerleri ile gösterilen finansal varlıkları dışında kalan her varlık için her bir finansal durum tablosu tarihinde, söz konusu varlığa ilişkin değer kaybının olduğuna dair herhangi bir gösterge olup olmadığını değerlendirir. Eğer böyle bir gösterge mevcutsa, o varlığın geri kazanılabilir tutarı tahmin edilir. Eğer söz konusu varlığın veya o varlığa ait nakit üreten herhangi bir biriminin kayıtlı değeri, kullanım veya satış yoluyla geri kazanılacak tutarından yüksekse değer düşüklüğü meydana gelmiştir. Değer düşüklüğü kayıpları ilgili dönem içerisinde kar veya zarar tablosunda muhasebeleştirilir. Bir varlıkta oluşan değer düşüklüğü kaybı, o varlığın geri kazanılabilir tutarındaki müteakip artışın, değer düşüklüğünün kayıtlara alınmasını izleyen dönemlerde ortaya çıkan bir olayla ilişkilendirilebilmesi durumunda daha önce değer düşüklüğü ayrılan tutarı geçmeyecek şekilde geri çevrilir.

Grup, tüm finansal varlıkların değer düşüklüğü testi için aşağıdaki kriterleri göz önünde bulundurmaktadır:

- Borçlu tarafın önemli ölçüde finansal açıdan zorluk içinde olup olmaması,
- Anaparanın veya faizin ödenmemesi veya geç ödenmesi gibi sözleşme hükümlerine borçlu tarafın uymaması,
- Ekonomik veya yasal nedenlerden ötürü borçlu olan tarafa herhangi bir imtiyazın tanınıp tanınmadığı,
- Borçlu olan tarafın finansal açıdan yeniden yapılandırmaya gitmesinin beklenmesi veya gitmesi,
- Bağımsız veriler kullanılarak, finansal varlıkların gelecekte Grup'a sağlayacakları nakit akışlarında önemli düşüşlerin olup olmayacağı.

İşletme Birleşmeleri ve Şerefiye

İşletme birleşmeleri, ayrı tüzel kişiliklerin veya işletmelerin raporlama yapan tek bir işletme şeklinde birleşmesi olarak değerlendirilmektedir. İşletme birleşmeleri, TFRS 3 kapsamında, satın alma yöntemine göre muhasebeleştirilir.

İktisap maliyeti, alım tarihinde verilen varlıkların gerçeğe uygun değeri, çıkarılan sermaye araçları, değişimin yapıldığı tarihte varsayılan veya katlanılan yükümlülükler ve buna ilave iktisapla ilişkilendirilebilecek maliyetleri içerir. İşletme birleşmesi sözleşmesi gelecekte ortaya çıkacak olaylara bağlı olarak maliyetin düzeltilebileceğini öngören hükümler içerirse; bu düzeltmenin muhtemel olması ve değerinin tespit edilebilmesi durumunda, edinen işletme birleşme tarihinde birleşme maliyetine bu düzeltmeleri dahil eder. Alıma ilişkin maliyetler oluştuğu dönemde giderleştirilir. Bağlı ortaklık alımı, iştirak edinimi ve iş ortaklıklarının kurulmasından ortaya çıkan şerefiye ödenen bedelin Grup'un edinilen işletmedeki net tanımlanabilir varlık, yükümlülük ve koşullu yükümlülüklerin gerçeğe uygun değerinin oranı ve edinilen işletmedeki kontrol gücü olmayan payı tutarını aşan kısmıdır.

Değer düşüklüğü testi için şerefiye, nakit üreten birimlere dağıtılır. Dağıtım, şerefiyenin olduğu işletme birleşmesinden fayda sağlaması beklenen nakit üreten birimlere veya nakit üreten birim gruplarına yapılır. Şerefiyenin dağıtıldığı her bir birim veya birim grubu işletme içi yönetsel amaçlarla, şerefiyenin izlendiği işletmenin en küçük varlık grubudur. Şerefiye faaliyet bölümleri bazında takip edilir. Şerefiyedeki değer düşüklüğü gözden geçirmeleri yılda bir kez veya olay veya şartlardaki değişikliklerin değer düşüklüğü ihtimalini işaret ettiği durumlarda daha sık yapılmaktadır. Şerefiyenin defter değeri kullanım değeri ve satış maliyetleri düşülmüş gerçeğe uygun değerinin büyük olanı geri kazanılabilir değer ile karşılaştırılır. Herhangi bir değer düşüklüğü durumunda zarar derhal muhasebeleştirilir ve takip eden dönemde geri çevrilmez.

**DİTAŞ BDY YEDEK PARÇA İMALAT VE TEKNİK ANONİM ŞİRKETİ
VE BAĞLI ORTAKLIKLARI**

31 MART 2026 TARİHİNDE SONA EREN ARA HESAP DÖNEMİNE AİT
KONSOLİDE FİNANSAL TABLOLARA İLİŞKİN DİPNOTLAR

(Tutarlar, aksi belirtilmedikçe, Türk Lirası ("TL")'nın 31 Mart 2026 tarihi itibarıyla satın alma gücü esasına göre TL olarak ifade edilmiştir.)

Kontrol gücü olmayan paylar ile yapılan kısmi pay alış - satış işlemleri

Grup, kontrol gücü olmayan paylar ile gerçekleştirdiği hali hazırda kontrol etmekte olduğu ortaklıklara ait payların alış ve satış işlemlerini Grup'un özkaynak sahipleri arasındaki işlemler olarak değerlendirmektedir. Buna bağlı olarak, kontrol gücü olmayan paylardan ilave pay alış işlemlerinde, elde etme maliyeti ile ortaklığın satın alınan payı nispetindeki net varlıklarının kayıtlı değeri arasındaki fark özkaynaklar içerisinde muhasebeleştirilir. Kontrol gücü olmayan paylara pay satış işlemlerinde, satış bedeli ile ortaklığın satılan payı nispetindeki net varlıklarının kayıtlı değeri arasındaki fark sonucu oluşan kayıp veya kazançlar da özkaynaklar içerisinde muhasebeleştirilir.

Ortak kontrole tabi teşebbüs ve işletmeleri içeren birleşmelerin etkisi

Ortak kontrole tabi teşebbüs veya işletmeleri içeren bir işletme birleşmesi, birleşen tüm teşebbüs ya da işletmelerin, işletme birleşmesinin öncesinde ve sonrasında aynı kişi veya kişiler tarafından kontrol edildiği ve bu kontrolün geçici olmadığı bir işletme birleşmesidir.

Ortak kontrole tabi işletme birleşmelerinin hakların birleşmesi yöntemi ile muhasebeleştirilmekte dolayısıyla konsolide finansal tablolarda şerefîyeye yer verilmemektedir. Hakların birleştirilmesi yöntemi uygulanırken, ortak kontrolün olduğu raporlama döneminin başı itibarıyla birleşme gerçekleşmiş gibi karşılaştırmalı finansal tablolar hazırlanmalıdır. Ortak kontrole tabi işletme birleşmelerinin finansal tablolara yansıtılmasında ana ortaklık açısından bakılması uygun olacağından, konsolidasyon işlemi grubun kontrolünü elinde bulunduran şirketin ortak kontrolde bulunan şirketlerin kontrolünü ele geçirdiği tarihte ve sonrasında TMS / TFRS'ye göre finansal tablo düzenleniyormuş gibi finansal tablolar birleşme muhasebesi dahil TMS / TFRS hükümlerine göre yeniden düzenlenmektedir. Ortak kontrole tabi işletme birleşmesi nedeniyle oluşan aktif - pasif uyumsuzluğunu gidermek amacıyla, özkaynaklar altında denkleştirici bir hesap olarak "Ortak Kontrole Tabi Teşebbüs veya İşletmeleri İçeren Birleşmelerin Etkisi" veya "Paylara İlişkin Primler" hesapları kullanılmaktadır. Edinilen işletmenin net varlıklarının birleşme tarihindeki defter değerinin transfer edilen bedeli aşması durumunda oluşan fark, pay sahiplerinin ilave sermaye katkıları gibi dikkate alınarak söz konusu fark kadar "Paylara İlişkin Primler" kaleminin değeri artırılır. Transfer edilen bedelin edinilen işletmenin net varlıklarının birleşme tarihindeki defter değerini aşması durumunda oluşan fark ise özkaynakları azaltıcı bir unsur olarak "Ortak Kontrole Tabi Teşebbüs veya İşletmeleri İçeren Birleşmelerin Etkisi" kalemine yansıtılır.

Gerçeğe Uygun Değerlerin Belirlenmesi

Grup'un çeşitli muhasebe politikaları ve dipnot açıklamaları hem finansal hem de finansal olmayan varlık ve yükümlülüklerde gerçeğe uygun değer belirlenmesini gerektirmektedir. Gerçeğe uygun değerler değerlendirme ve/veya açıklama amacıyla aşağıdaki yöntemlerle belirlenmektedir. Uygulanabilir olması halinde, gerçeğe uygun değerlerin belirlenmesinde kullanılan varsayımlar ilgili varlık veya yükümlülüğe ilişkin dipnotlarda ilave bilgi olarak sunulmuştur. Seviyelere göre değerlendirme yöntemleri şu şekilde tanımlanmıştır:

Seviye 1: Özdeş varlıklar ya da borçlar için aktif piyasalardaki kayıtlı (düzeltilmemiş) fiyatlar;
Seviye 2: Seviye 1'de yer alan kayıtlı fiyatlar dışında kalan ve varlıklar ya da borçlar açısından doğrudan (fiyatlar aracılığıyla) ya da dolaylı olarak (fiyatlardan türetilmek suretiyle) gözlemlenebilir nitelikteki veriler;
Seviye 3: Varlık ya da borçlara ilişkin olarak gözlemlenebilir piyasa verilerine dayanmayan veriler (gözlemlenebilir nitelikte olmayan veriler).

DİTAŞ BDY YEDEK PARÇA İMALAT VE TEKNİK ANONİM ŞİRKETİ VE BAĞLI ORTAKLIKLARI

31 MART 2026 TARİHİNDE SONA EREN ARA HESAP DÖNEMİNE AİT
KONSOLİDE FİNANSAL TABLOLARA İLİŞKİN DİPNOTLAR

(Tutarlar, aksi belirtilmedikçe, Türk Lirası ("TL")'nın 31 Mart 2026 tarihi itibarıyla satın alma gücü esasına göre TL olarak ifade edilmiştir.)

Borçlanma Maliyetleri

Kullanıma ve satışa hazır hale getirilmesi önemli ölçüde zaman isteyen varlıklar söz konusu olduğunda, satın alınması, yapımı veya üretimi ile doğrudan ilişkilendirilen borçlanma maliyetleri, ilgili varlık kullanıma veya satışa hazır hale getirilene kadar varlığın maliyetine dahil edilmektedir. Yatırımla ilgili kredinin henüz harcanmamış kısmının geçici süre ile finansal yatırımlarda değerlendirilmesiyle elde edilen finansal yatırım geliri aktifleştirmeye uygun borçlanma maliyetlerinden mahsup edilir. Diğer tüm borçlanma maliyetleri, oluştukları dönemlerde kar veya zarar tablosuna kaydedilmektedir. 31 Mart 2026 ve 31 Aralık 2025 tarihlerinde sona eren hesap dönemlerinde aktifleştirilen borçlanma maliyeti bulunmamaktadır.

Kur Değişiminin Etkileri

Yabancı para cinsinden varlık ve yükümlülükler ve ilgili alım ve satım taahhütleri kur riski doğurmaktadır. Türk Lirası'nın yabancı döviz cinsleri karşısındaki değer kaybı veya kazancından kaynaklanan kur riski Grup'un döviz pozisyonunun üst yönetim tarafından izlenmesi ve onaylanmış limitler dahilinde pozisyon alınması suretiyle yönetilmektedir.

Vergilendirme

İlişikteki finansal tablolarda vergi gideri, dönem cari dönem vergi karşılığı ve ertelenmiş vergiden oluşmaktadır.

Cari dönem vergi karşılığı

Dönem faaliyet sonuçlarından doğacak kurumlar vergisine ilişkin yükümlülükler için finansal durum tablosu tarihinde geçerli olan yasal vergi oranları çerçevesinde bir karşılık ayrılmıştır. Vergiye tabi kâr, diğer yıllarda vergilendirilebilir ya da vergiden indirilebilir kalemler ile vergilendirilmesi ya da vergiden indirilmesi mümkün olmayan kalemleri hariç tutması nedeniyle, kar veya zarar tablosunda yer verilen kârdan farklılık gösterir.

Ertelenmiş vergi

Ertelenmiş vergi yükümlülüğü veya varlığı, varlıkların ve yükümlülüklerin finansal tablolarda gösterilen tutarları ile yasal vergi matrahı hesabında dikkate alınan tutarları arasındaki geçici farklılıkların finansal durum tablosu yöntemine göre vergi etkilerinin yasalaşmış vergi oranları dikkate alınarak hesaplanmasıyla belirlenmektedir. Ertelenmiş vergi yükümlülükleri vergilendirilebilir geçici farkların tümü için hesaplanırken, indirilebilir geçici farklardan oluşan ertelenmiş vergi varlıkları, gelecekte vergiye tabi kar elde etmek suretiyle söz konusu farklardan yararlanmanın kuvvetle muhtemel olması şartıyla hesaplanmaktadır. Bahse konu varlık ve yükümlülükler, ticari ya da mali kar/zararı etkilemeyen işleme ilişkin geçici fark, şerefiye veya diğer varlık ve yükümlülüklerin ilk defa finansal tablolara alınmasından (işletme birleşmeleri dışında) kaynaklanıyorsa muhasebeleştirilmez.

Ertelenmiş vergi yükümlülükleri, Grup'un geçici farklılıkların ortadan kalkmasını kontrol edebildiği ve yakın gelecekte bu farkın ortadan kalkma olasılığının düşük olduğu durumlar haricinde, bağlı ortaklık ve iştiraklerdeki yatırımlar ve iş ortaklıklarındaki paylar ile ilişkilendirilen vergilendirilebilir geçici farkların tümü için hesaplanır. Bu tür yatırım ve paylar ile ilişkilendirilen vergilendirilebilir geçici farklardan kaynaklanan ertelenmiş vergi varlıkları, yakın gelecekte vergiye tabi yeterli kar elde etmek suretiyle söz konusu farklardan yararlanmanın kuvvetle muhtemel olması ve gelecekte ilgili farkların ortadan kalkmasının muhtemel olması şartlarıyla hesaplanmaktadır.

Ertelenmiş vergi varlığının kayıtlı değeri, her finansal durum tablosu tarihi itibarıyla gözden geçirilir. Ertelenmiş vergi varlığının kayıtlı değeri, bir kısmının veya tamamının sağlayacağı faydanın elde edilmesine imkân verecek düzeyde mali kar elde etmenin muhtemel olmadığı ölçüde azaltılır.

**DİTAŞ BDY YEDEK PARÇA İMALAT VE TEKNİK ANONİM ŞİRKETİ
VE BAĞLI ORTAKLIKLARI**

31 MART 2026 TARİHİNDE SONA EREN ARA HESAP DÖNEMİNE AİT
KONSOLİDE FİNANSAL TABLOLARA İLİŞKİN DİPNOTLAR

(Tutarlar, aksi belirtilmedikçe, Türk Lirası ("TL")'nın 31 Mart 2026 tarihi itibarıyla satın alma gücü esasına göre TL olarak ifade edilmiştir.)

Ertelenmiş vergi varlıkları ve yükümlülükleri varlıkların gerçekleşeceği veya yükümlülüklerin yerine getirileceği dönemde geçerli olması beklenen ve finansal durum tablosu tarihi itibarıyla yasallaşmış veya önemli ölçüde yasallaşmış vergi oranları (vergi düzenlemeleri) üzerinden hesaplanır. Ertelenmiş vergi varlıkları ve yükümlülüklerinin hesaplanması sırasında, Grup'un finansal durum tablosu tarihi itibarıyla varlıklarının defter değerini geri kazanması ya da yükümlülüklerini yerine getirmesi için tahmin ettiği yöntemlerin vergi sonuçları dikkate alınır.

Ertelenmiş vergi varlıkları ve yükümlülükleri, cari vergi varlıklarıyla cari vergi yükümlülüklerini mahsup etme ile ilgili yasal bir hakkın olması veya söz konusu varlık ve yükümlülüklerin aynı vergi mercii tarafından toplanan gelir vergisiyle ilişkilendirilmesi ya da Grup'un cari vergi varlık ve yükümlülüklerini netleştirmek suretiyle ödeme niyetinin olması durumunda mahsup edilir.

Doğrudan özkaynakta alacak ya da borç olarak muhasebeleştirilen kalemler (ki bu durumda ilgili kalemlere ilişkin ertelenmiş vergi de doğrudan özkaynakta muhasebeleştirilir) ile ilişkilendirilen ya da işletme birleşmelerinin ilk kayda alımından kaynaklananlar haricindeki cari vergi ile döneme ait ertelenmiş vergi, kar veya zarar tablosunda gider ya da gelir olarak muhasebeleştirilir. İşletme birleşmelerinde, şerefiye hesaplanmasında ya da satın alanın, satın alınan bağlı ortaklığın tanımlanabilen varlık, yükümlülük ve şarta bağlı borçlarının gerçeğe uygun değerinde elde ettiği payın satın alım maliyetini aşan kısmının belirlenmesinde vergi etkisi göz önünde bulundurulur.

Karşılıklar, Şarta Bağlı Yükümlülükler ve Şarta Bağlı Varlıklar

Karşılıklar

Karşılıklar geçmişteki olaylardan kaynaklanan olası bir yükümlülük olması (hukuki veya yapısal yükümlülük), bu yükümlülüğün gelecekte yerine getirilmesi için gerekli aktif kalemlerde bir azalışın muhtemelen söz konusu olması ve yükümlülük tutarının güvenilir bir biçimde saptanabilmesi durumunda tahakkuk ettirilmektedir. Tahakkuk ettirilen bu karşılıklar her bilanço döneminde gözden geçirilmekte ve cari tahminlerin yansıtılması amacıyla revize edilmektedir.

Şarta Bağlı Yükümlülükler ve Şarta Bağlı Varlıklar

Taahhüt ve şarta bağlı yükümlülük doğuran işlemler, gerçekleşmesi gelecekte bir veya birden fazla olayın neticesine bağlı durumları ifade etmektedir. Dolayısıyla, bazı işlemler ileride doğması muhtemel zarar, risk veya belirsizlik taşımaları açısından finansal durum tablosu dışı kalemler olarak tanınmıştır. Gelecekte gerçekleşmesi muhtemel mükellefiyetler veya oluşacak zararlar için bir tahmin yapılması durumunda bu yükümlülükler Grup için gider ve borç olarak kabul edilmektedir. Ancak gelecekte gerçekleşmesi kesine yakın gözüken ve güvenilir bir şekilde ölçülebilen gelir ve karlar finansal tablolara yansıtılmaktadır.

Gelir Tahakkuku

Gelirler oluştuğunda tahakkuk esasına göre muhasebeleştirilmektedir. Net satışlar, iskontolar ve iadeler düşüldükten sonra dönem içinde satılan mamullerin fatura tutarlarını içermektedir.

**DİTAŞ BDY YEDEK PARÇA İMALAT VE TEKNİK ANONİM ŞİRKETİ
VE BAĞLI ORTAKLIKLARI**

31 MART 2026 TARİHİNDE SONA EREN ARA HESAP DÖNEMİNE AİT
KONSOLİDE FİNANSAL TABLOLARA İLİŞKİN DİPNOTLAR

(Tutarlar, aksi belirtilmedikçe, Türk Lirası ("TL")'nın 31 Mart 2026 tarihi itibarıyla satın alma gücü esasına göre TL olarak ifade edilmiştir.)

İlişkili Taraflar

Aşağıdaki kriterlerden birinin varlığında, taraf Grup ile ilişkili sayılır:

(a) Söz konusu tarafın, doğrudan ya da dolaylı olarak bir veya birden fazla aracı yoluyla,

(i) İşletmeyi kontrol etmesi, İşletme tarafından kontrol edilmesi ya da işletme ile ortak kontrol altında bulunması (ana ortaklıklar, bağlı ortaklıklar ve aynı iş dalındaki bağlı ortaklıklar dahil olmak üzere);

(ii) Grup üzerinde önemli etkisinin olmasını sağlayacak payının olması veya

(iii) Grup üzerinde ortak kontrole sahip olması;

(b) Tarafın, Grup'un bir iştiraki olması,

(c) Tarafın, Grup'un ortak girişimci olduğu bir iş ortaklığı olması,

(d) Tarafın, Grup'un veya ana ortaklığının kilit yönetici personelinin bir üyesi olması,

(e) Tarafın, (a) ya da (d) de bahsedilen herhangi bir bireyin yakın bir aile üyesi olması,

(f) Tarafın; kontrol edilen, ortak kontrol edilen ya da önemli etki altında veya (d) ya da (e)'de bahsedilen herhangi bir bireyin doğrudan ya da dolaylı olarak önemli oy hakkına sahip olduğu bir işletme olması veya

(g) Tarafın, işletmenin ya da işletme ile ilişkili taraf olan bir işletmenin çalışanlarına işten ayrılma sonrasında sağlanan fayda planları olması gerekir.

İlişkili taraflarla yapılan işlem, ilişkili taraflar arasında kaynaklarının, hizmetlerin ya da yükümlülüklerin bir bedel karşılığı olup olmadığına bakılmaksızın transferidir. Grup, ilişkili taraflarıyla olağan faaliyetleri çerçevesinde iş ilişkilerine girmektedir (Not 5).

Yabancı Para Cinsinden Varlık ve Borçlar

Yabancı para işlemleri, işlem tarihindeki cari kurlardan muhasebeleştirilmektedir. Yabancı para cinsinden kayıtlara geçirilmiş olan aktif ve pasif hesaplar dönem sonlarındaki kurlar esas alınarak değerlemeye tabi tutulmaktadır. Değerleme işleminden doğan kur farkları kambiyo karı veya zararı olarak kar veya zarar tablosuna yansıtılmaktadır. Grup, Kamu Gözetimi Muhasebe ve Denetim Standartları Kurumu'nun "KGK" yayımlanmış olduğu 15 Mart 2021 tarihli "Yabancı Para Cinsinden Parasal Kalemlerin Türkiye Muhasebe Standartlarına Göre Sonraki Ölçümü Hakkında" duyurusuna uygun olarak ölçümleri gerçekleştirmiştir.

Dönem sonlarında, konsolide finansal durum tablosunun varlıklar bölümünde sınıflanan tutarlar için kullanılan döviz kurları aşağıdaki gibidir:

	31.03.2026	31.12.2025
USD	44,3961	42,8457
EURO	50,9294	50,2859
GBP	58,5556	57,5123
JPY	0,27746	0,272921

Dönem sonlarında, konsolide finansal durum tablosunun yükümlülükler bölümünde sınıflanan tutarlar için kullanılan döviz kurları aşağıdaki gibidir:

	31.03.2026	31.12.2025
USD	44,4761	42,9229
EURO	51,0212	50,3765
GBP	58,8609	57,8122
JPY	0,279297	0,274728

**DİTAŞ BDY YEDEK PARÇA İMALAT VE TEKNİK ANONİM ŞİRKETİ
VE BAĞLI ORTAKLIKLARI**

31 MART 2026 TARİHİNDE SONA EREN ARA HESAP DÖNEMİNE AİT
KONSOLİDE FİNANSAL TABLOLARA İLİŞKİN DİPNOTLAR

(Tutarlar, aksi belirtilmedikçe, Türk Lirası ("TL")'nın 31 Mart 2026 tarihi itibarıyla satın alma gücü esasına göre TL olarak ifade edilmiştir.)

Finansal Bilgilerin Bölümlere Göre Raporlanması

Endüstriyel bölümler, belirli bir mal veya hizmeti ya da birbirleriyle ilişkili mal veya hizmet grubunu sağlama veya risk ve fayda açısından Grup'un diğer bölümlerinden farklı özellikler taşıma anlamında Grup'un diğer bölümlerinden farklı özelliklere sahip bölümlerdir. Coğrafi bölümler, Grup'un, belirli bir ekonomik çevrede mal veya hizmet temin eden ve risk ve fayda açısından başka bir ekonomik çevre içerisinde faaliyet gösteren diğer bölümlerden farklı özelliklere sahip bölümlerdir.

Raporlanabilir bölüm, bölüm bilgileri açıklanması zorunlu olan bir endüstriyel bölüm veya coğrafi bölümdür. Bir endüstriyel bölümün veya coğrafi bölümün raporlanabilir bölüm olarak belirlenebilmesi için gereklilik; bölüm hasılatının büyük bir çoğunluğunun şirket dışı müşterilere yapılan satışlardan kazanılması ve şirket dışı müşterilere yapılan satışlardan ve diğer bölümler ile gerçekleştirilen işlemlerden elde edilen bölüm hasılatının, tüm bölümlere ilişkin iç ve dış toplam hasılatın en az %10'unu oluşturması veya kar veya zararla sonuçlanan bölüm sonucunun, kar elde eden bölümlerin toplam sonuçları ile zarar eden bölümlerin toplam sonuçlarının mutlak anlamda büyük olanının en az %10'una isabet etmesi veya bölüm varlıklarının, tüm bölümlerin toplam varlıklarının en az %10'unu oluşturmasıdır.

Grup, faaliyetlerini aynı coğrafi bölgede ve aynı sektörde sürdürmektedir. Bu sebepten bölümlere göre raporlama yapılmamıştır.

Çalışanlara Sağlanan Faydalar / Kıdem Tazminatları

Kıdem Tazminatı

Grup, mevcut iş kanunu gereğince, en az bir yıl hizmet verdikten sonra emeklilik nedeni ile işten ayrılan veya istifa ve kötü davranış dışındaki nedenlerle işine son verilen personele belirli miktarda kıdem tazminatı ödemekle yükümlüdür. Bu yükümlülük çalışılan her yıl için, 31 Mart 2026 tarihi itibarıyla, azami 64.949 TL (31 Aralık 2025: 53.920 TL) olmak üzere, 30 günlük toplam brüt ücret ve diğer haklar esas alınarak hesaplanmaktadır.

Grup, ilişikteki konsolide finansal tablolarda yer alan kıdem tazminatı karşılığını "Projeksiyon Metodu"nu kullanarak ve Grup'un personel hizmet süresini tamamlama ve kıdem tazminatına hak kazanma konularında geçmiş yıllarda kazandığı deneyimlerini baz alarak hesaplamış ve bilanço tarihinde etkin faiz oranı ile iskonto etmiştir. Hesaplanan aktüeryal kazanç / (kayıp) dışındaki tüm kazanç ve kayıplar kar veya zarar tablosunda, aktüeryal kazanç / (kayıplar) ise özkaynak değişim tablosunda yansıtılmıştır.

Konsolide finansal durum tablosu gününde kullanılan temel varsayımlara ait oranlar aşağıdaki gibidir:

	31.03.2026	31.12.2025
Reel iskonto oranları	3,62%	3,50%

Sosyal Sigortalar Primleri

Grup, Sosyal Sigortalar Kurumu'na zorunlu olarak sosyal sigortalar primi ödemektedir. Grup'un, bu primleri ödediği sürece başka yükümlülüğü kalmamaktadır. Bu primler tahakkuk esasına göre ilgili dönemlere personel giderleri olarak yansıtılmaktadır.

DİTAŞ BDY YEDEK PARÇA İMALAT VE TEKNİK ANONİM ŞİRKETİ VE BAĞLI ORTAKLIKLARI

31 MART 2026 TARİHİNDE SONA EREN ARA HESAP DÖNEMİNE AİT
KONSOLİDE FİNANSAL TABLOLARA İLİŞKİN DİPNOTLAR

(Tutarlar, aksi belirtilmedikçe, Türk Lirası ("TL")'nın 31 Mart 2026 tarihi itibarıyla satın alma gücü esasına göre TL olarak ifade edilmiştir.)

Kar Payları

Kâr payı alacakları, Grup'un iştiraklerinden elde ettiği kar paylarını tahsil etme hakkı doğduğu zaman gelir kaydedilir, kar payı ödemeleri ise ilan edildikleri dönemde kardan dağıtım olarak gösterilir.

Ödenmiş Sermaye

Adi pay senetleri özkaynaklarda sınıflandırılırlar. Yeni pay senedi ve opsiyon ihracıyla ilişkili maliyetler, vergi etkisi indirilmiş olarak tahsil edilen tutardan düşülerek özkaynaklarda gösterilirler.

Paylara İlişkin Primler / İskontolar

Paylara ilişkin primler, pay senedi ihraç primlerinden oluşmaktadır. Pay senedi ihraç primi, Grup'un elinde bulunan bağlı ortaklık ya da özkaynak yöntemiyle değerlendirilen yatırımların ile kendine ait paylarının nominal bedelinden daha yüksek bir fiyat üzerinden satılması neticesinde oluşan farkı ya da Grup'un iktisap ettiği şirketler ile ilgili çıkarmış olduğu payların nominal değer ile gerçeğe uygun değerleri arasındaki farkı temsil eder.

Devlet Teşvik ve Yardımları

Devlet teşvik ve yardımları, bir işletmeyi devlet yardımı olmadan yapmayacağı birtakım işlere girebilmesini teşvik etmek amacıyla veya diğer nedenlerle yapılan işlemlerdir. Devlet yardımı, devletin bir işletmeye veya işletme grubuna belirli kriterleri yerine getirmeleri şartıyla, ekonomik fayda sağlaması amacıyla yaptığı işlemleri; devlet teşvikleri, önceki dönemlerde veya gelecekte işletmenin esas faaliyet alanı ile ilgili belirli kriterlere uymuş veya uyacak olması karşılığında, devletin işletmeye transfer ettiği ekonomik kaynakları ifade etmektedir.

Gerçeğe uygun değerleri ile izlenen parasal olmayan devlet teşvikleri de dahil olmak üzere tüm devlet teşvikleri, elde edilmesi için gerekli şartların işletme tarafından yerine getirileceğine ve teşvikin işletme tarafından elde edileceğine dair makul bir güvence oluştuğunda finansal tablolara alınır. Grup, Türkiye Cumhuriyeti Ekonomi Bakanlığı'ndan Turquality programı kapsamında devlet teşviği almaktadır. Grup, uluslararası pazarda ticari marka geliştirmesine ilişkin elde edilen gelir bu teşviğin alınacağına ilişkin yeterli güvencenin bulunması durumunda gerçeğe uygun değerleri üzerinden kar veya zararda ilgili gider hesaplarından düşerek muhasebeleştirilir.

Finansal Durum Tablosu (Bilanço) Tarihinden Sonraki Olaylar

Finansal durum tablosu tarihinden sonraki olaylar; kara ilişkin herhangi bir duyuru veya diğer seçilmiş finansal bilgilerin kamuya açıklanmasından sonra ortaya çıkmış olsalar bile, finansal durum tablosu tarihi ile finansal durum tablosunun yayımı için yetkilendirilme tarihi arasındaki tüm olayları kapsar.

Grup, finansal durum tablosu tarihinden sonraki düzeltme gerektiren olayların ortaya çıkması durumunda, finansal tablolara alınan tutarları bu yeni duruma uygun şekilde düzeltir. Finansal durum tablosu tarihinden sonraki düzeltme gerektirmeyen olaylar, önemli olması durumunda, finansal tablo dipnotlarında açıklanmaktadır.

Pay Başına Kazanç / (Zarar)

Kar veya zarar tablosunda belirtilen pay başına kazanç / (zarar), net dönem karı / (zararının) ilgili dönem içerisinde piyasada mevcut bulunan pay senetlerinin ağırlıklı ortalama sayısına bölünmesi ile bulunmuştur. Türkiye'de şirketler, mevcut ortaklarına birikmiş karlarından ve özsermaye enflasyon düzeltme farklarından, sermayedeki payları oranında pay dağıtarak (bedelsiz pay) sermayelerini arttırabilirler. Bu tip bedelsiz pay dağıtımları, pay başına kazanç hesaplamalarında, ihraç edilmiş pay gibi değerlendirilir. Buna göre, bu hesaplamalarda kullanılan ağırlıklı ortalama pay sayısı, söz konusu pay senedi dağıtımlarının geçmişe dönük etkileri de dikkate alınarak bulunmaktadır.

**DİTAŞ BDY YEDEK PARÇA İMALAT VE TEKNİK ANONİM ŞİRKETİ
VE BAĞLI ORTAKLIKLARI**

31 MART 2026 TARİHİNDE SONA EREN ARA HESAP DÖNEMİNE AİT
KONSOLİDE FİNANSAL TABLOLARA İLİŞKİN DİPNOTLAR

(Tutarlar, aksi belirtilmedikçe, Türk Lirası ("TL")'nın 31 Mart 2026 tarihi itibarıyla satın alma gücü esasına göre TL olarak ifade edilmiştir.)

Hasılat

Grup, 01 Ocak 2018 tarihinden itibaren yürürlüğe giren TFRS 15 "Müşteri Sözleşmelerinden Hasılat Standardı" doğrultusunda hasılatın muhasebeleştirilmesinde aşağıda yer alan beş aşamalı modeli kullanmaya başlamıştır.

- Müşteriler ile yapılan sözleşmelerin tanımlanması
- Sözleşmelerdeki edim yükümlülüklerinin tanımlanması
- Sözleşmelerdeki işlem bedelinin belirlenmesi
- İşlem bedelinin edim yükümlülüklerine dağıtılması
- Hasılatın muhasebeleştirilmesi

Bu modele göre öncelikle müşterilerle yapılan her bir sözleşmede taahhüt edilen mal veya hizmetler değerlendirilmekte ve söz konusu mal veya hizmetleri devretmeye yönelik verilen her bir taahhüdü ayrı bir edim yükümlülüğü olarak belirlenmektedir. Sonrasında ise edim yükümlülüklerinin zamana yayılı olarak mı yoksa belirli bir anda mı yerine getirileceği tespit edilmektedir. Grup, bir mal veya hizmetin kontrolünü zamanla devreder ve dolayısıyla ilgili satışlara ilişkin edim yükümlülüklerini zamana yayılı olarak yerine getirirse, söz konusu edim yükümlülüklerinin tamamen yerine getirilmesine yönelik ilerlemeyi ölçerek hasılatı zamana yayılı olarak finansal tablolara alır.

Grup, her türlü kara nakil vasıtalarının direksiyon ve süspansiyon sistemi parçaları imalatını gerçekleştirmesi sonucunda hasılat elde etmektedir. Mal veya hizmet devri taahhüdü niteliğindeki edim yükümlülükleri ile alakalı hasılat, mal veya hizmetlerin kontrolünün müşterilerin eline geçtiğinde muhasebeleştirilir.

Grup, satışı yapılan mal veya hizmetin kontrolünün müşteriye devrini değerlendirirken.

- a) Grup'un mal veya hizmete ilişkin tahsil hakkına sahipliği,
- b) müşterinin mal veya hizmetin yasal mülkiyetine sahipliği,
- c) mal veya hizmetin zilyetliğinin devri,
- d) müşterinin mal veya hizmetin mülkiyetine sahip olmaktan doğan önemli risk ve getirilere sahipliği,
- e) müşterinin mal veya hizmeti kabul etmesi koşullarını dikkate alır.

Grup, sözleşmenin başlangıcında, müşteriye taahhüt ettiği mal veya hizmetin devir tarihi ile müşterinin bu mal veya hizmetin bedelini ödediği tarih arasında geçen sürenin bir yıl veya daha az olacağını öngörmesi durumunda, taahhüt edilen bedelde önemli bir finansman bileşeninin etkisi için düzeltme yapmamaktadır. Diğer taraftan, hasılatın içerisinde önemli bir finansman unsuru bulunması durumunda, hasılat değeri gelecekte oluşacak tahsilatların, finansman unsuru içerisinde yer alan faiz oranı ile indirgenmesi ile tespit edilir. Fark, tahakkuk esasına göre esas faaliyetlerden diğer gelirler olarak ilgili dönemlere kaydedilir.

Faiz Geliri

Faiz geliri, kalan anapara bakiyesi ve ilgili finansal varlıktan beklenen ömrü boyunca elde edilecek tahmini nakit girişlerini söz konusu varlığın net defter değerine getiren etkin faiz yöntemi esas alınarak ilgili dönemde tahakkuk ettirilir.

Ticari işlemlere ilişkin faiz gelir ve kur farkı gelirleri, esas faaliyetlerden diğer gelirler olarak muhasebeleştirilmektedir.

Pay senedi yatırımlarından elde edilen kâr payı geliri, ortakların kâr payı alma hakkı doğduğu zaman finansal tablolara yansıtılır. Kâr payı borçları kar dağıtımının bir unsuru olarak genel kurul onayı sonrasında yükümlülük olarak finansal tablolara yansıtılır.

**DİTAŞ BDY YEDEK PARÇA İMALAT VE TEKNİK ANONİM ŞİRKETİ
VE BAĞLI ORTAKLIKLARI**

**31 MART 2026 TARİHİNDE SONA EREN ARA HESAP DÖNEMİNE AİT
KONSOLİDE FİNANSAL TABLOLARA İLİŞKİN DİPNOTLAR**

(Tutarlar, aksi belirtilmedikçe, Türk Lirası ("TL")'nın 31 Mart 2026 tarihi itibarıyla satın alma gücü esasına göre TL olarak ifade edilmiştir.)

Nakit Akış Tablosu

Grup, net varlıklarındaki değişimleri, finansal yapısını ve nakit akışlarının tutar ve zamanlamasını değişen şartlara göre yönlendirme yeteneği hakkında finansal tablo kullanıcılarına bilgi vermek üzere, nakit akış tablolarını düzenlemektedir. Nakit akış tablosunda, döneme ilişkin nakit akışları işletme, yatırım ve finansman faaliyetlerine dayalı bir biçimde sınıflandırılarak raporlanır. İşletme faaliyetlerinden kaynaklanan nakit akışları, Grup'un esas faaliyetlerinden kaynaklanan nakit akışlarını gösterir. Yatırım faaliyetleriyle ilgili nakit akışları, Grup'un yatırım faaliyetlerinde (duran varlık yatırımları ve finansal yatırımlar) kullandığı ve elde ettiği nakit akışlarını gösterir. Finansal faaliyetlere ilişkin nakit akışları, Grup'un finansal faaliyetlerde kullandığı kaynakları ve bu kaynakların geri ödemelerini gösterir. Nakit ve nakit benzeri değerler, nakit ve vadesiz banka mevduatı ile tutarı belirli nakde kolayca çevrilebilen kısa vadeli, yüksek likiditeye sahip ve vadesi 3 ay veya daha kısa olan yatırımları içermektedir.

NOT 3 – DİĞER İŞLETMELERDEKİ PAYLAR

Bağlı Ortaklıklar

31 Mart 2026 tarihi itibarıyla, ilişikteki konsolide finansal tablolara tam konsolidasyon yöntemiyle konsolide edilen Şirketlerin bilgileri aşağıdaki gibidir;

Şirket Adı	Faaliyet Alanı	Kuruluş ve Faaliyet Yeri
Profil Sanayi	Otomotiv sektörü	Türkiye
Profil GMBH	Otomotiv sektörü	Almanya

31 Aralık 2025 tarihi itibarıyla, ilişikteki konsolide finansal tablolara tam konsolidasyon yöntemiyle konsolide edilen Şirketlerin bilgileri aşağıdaki gibidir;

Şirket Adı	Faaliyet Alanı	Kuruluş ve Faaliyet Yeri
Profil Sanayi	Otomotiv sektörü	Türkiye
Profil GMBH	Otomotiv sektörü	Almanya

NOT 4 - ORTAK KONTROLE TABİ TEŞEBBÜS VE İŞLETMELERİ İÇEREN BİRLEŞMELERİN ETKİSİ

Ortak kontrole tabi teşebbüs veya işletmeleri içeren bir işletme birleşmesi, birleşen tüm teşebbüs ya da işletmelerin, işletme birleşmesinin öncesinde ve sonrasında aynı kişi veya kişiler tarafından kontrol edildiği ve bu kontrolün geçici olmadığı bir işletme birleşmesidir. 31 Mart 2026 ve 31 Aralık 2025 tarihlerinde sona eren hesap dönemlerinde ortak kontrole tabi işletme birleşmesi meydana gelmemiştir.

**DİTAŞ BDY YEDEK PARÇA İMALAT VE TEKNİK ANONİM ŞİRKETİ
VE BAĞLI ORTAKLIKLARI**

31 MART 2026 TARİHİNDE SONA EREN ARA HESAP DÖNEMİNE AİT
KONSOLİDE FİNANSAL TABLOLARA İLİŞKİN DİPNOTLAR

(Tutarlar, aksi belirtilmedikçe, Türk Lirası ("TL")'nın 31 Mart 2026 tarihi itibarıyla satın alma gücü esasına göre TL olarak ifade edilmiştir.)

NOT 5 – İLİŞKİLİ TARAF AÇIKLAMALARI

i) İlişkili taraflardan alacak ve borçlar:

a) Ticari borçlar hesap kalemi içerisinde sınıflanan ilişkili taraflara ticari borçların detayı aşağıdaki gibidir (Not 9):

	31.03.2026	31.12.2025
BDY Group Yatırım Anonim Şirketi	3.947.225	-
BDY Group İnşaat Anonim Şirketi	-	542.860
	3.947.225	542.860

b) Diğer borçlar hesap kalemi içerisinde sınıflanan ilişkili taraflara borçların detayı aşağıdaki gibidir (Not 10):

	31.03.2026	31.12.2025
BDY Group İnşaat Anonim Şirketi	979.650.832	775.336.733
	979.650.832	775.336.733

ii) İlişkili taraflara yapılan satışlar, alımlar ve işlemler:

a) Hasılat hesap kalemi içerisinde sınıflanan ilişkili taraflara yapılan net satışların detayı aşağıdaki gibidir:

	01.01.- 31.03.2026	01.01.- 31.03.2025
Suzuki Motorlu Araçlar Pazarlama Anonim Şirketi (*)	-	20.801
	-	20.801

b) Satışların maliyeti hesap kalemi içerisinde sınıflanan ilişkili taraflardan yapılan alımların detayı aşağıdaki gibidir:

	01.01.- 31.03.2026	01.01.- 31.03.2025
BDY Group Yatırım Anonim Şirketi	410.895	-
	410.895	-

(*) İlgili Şirketler, Ana Ortaklık Şirket'in sermayesinde 2025 yılında meydana gelen pay devri öncesine ait ilişkili tarafları ifade etmektedir. İlgili pay devri sonrasında, ilgili şirketler, ilişkili taraf kapsamına girmemektedir.

**DİTAŞ BDY YEDEK PARÇA İMALAT VE TEKNİK ANONİM ŞİRKETİ
VE BAĞLI ORTAKLIKLARI**

31 MART 2026 TARİHİNDE SONA EREN ARA HESAP DÖNEMİNE AİT
KONSOLİDE FİNANSAL TABLOLARA İLİŞKİN DİPNOTLAR

(Tutarlar, aksi belirtilmedikçe, Türk Lirası ("TL")'nın 31 Mart 2026 tarihi itibarıyla satın alma gücü esasına göre TL olarak ifade edilmiştir.)

c) Genel yönetim giderleri hesap kalemi içerisinde sınıflanan ilişkili taraflardan yapılan alımların detayı aşağıdaki gibidir:

	01.01.- 31.03.2026	01.01.- 31.03.2025
BDY Group Yatırım Anonim Şirketi	1.474.603	-
Doruk Faktoring Anonim Şirketi (*)	-	616
Değer Merkezi Hizmetler ve Yönetim Danışmanlığı Anonim Şirketi (*)	-	3.936.882
Doğan Trend Otomotiv Ticaret Hizmet ve Teknoloji Anonim Şirketi (*)	-	1.702.959
Suzuki Motorlu Araçlar Pazarlama Anonim Şirketi (*)	-	1.607.042
Doğan Şirketler Grubu Holding Anonim Şirketi (*)	-	167.691
	1.474.603	7.415.190

d) Pazarlama giderleri hesap kalemi içerisinde sınıflanan ilişkili taraflardan yapılan alımların detayı aşağıdaki gibidir:

	01.01.- 31.03.2026	01.01.- 31.03.2025
BDY Group Yatırım Anonim Şirketi	763.735	-
	763.735	-

e) Finansman giderleri hesap kalemi içerisinde sınıflanan ilişkili taraflardan kaynaklanan finansman ve komisyon giderlerinin detayı aşağıdaki gibidir:

	01.01.- 31.03.2026	01.01.- 31.03.2025
D Yatırım Bankası Anonim Şirketi (*)	-	678.850
	-	678.850

f) Yatırım faaliyetlerinden giderler hesap kalemi içerisinde sınıflanan ilişkili taraflara ticari olmayan borçlardan kaynaklanan faiz giderlerinin detayı aşağıdaki gibidir (Not 31.2):

	01.01.- 31.03.2026	01.01.- 31.03.2025
BDY Group İnşaat Anonim Şirketi	4.493.566	-
	4.493.566	-

(*) İlgili Şirketler, Ana Ortaklık Şirket'in sermayesinde 2025 yılında meydana gelen pay devri öncesine ait ilişkili tarafları ifade etmektedir. İlgili pay devri sonrasında, ilgili şirketler, ilişkili taraf kapsamına girmemektedir.

**DİTAŞ BDY YEDEK PARÇA İMALAT VE TEKNİK ANONİM ŞİRKETİ
VE BAĞLI ORTAKLIKLARI**

31 MART 2026 TARİHİNDE SONA EREN ARA HESAP DÖNEMİNE AİT
KONSOLİDE FİNANSAL TABLOLARA İLİŞKİN DİPNOTLAR

(Tutarlar, aksi belirtilmedikçe, Türk Lirası ("TL")'nın 31 Mart 2026 tarihi itibarıyla satın alma gücü esasına göre TL olarak ifade edilmiştir.)

g) Üst düzey yöneticilere sağlanan ücret ve benzeri faydaların detayı aşağıdaki gibidir:

	01.01.- 31.03.2026	01.01.- 31.03.2025
Üst düzey yöneticilere sağlanan faydalar	6.192.782	9.570.581
	6.192.782	9.570.581

Grup, üst düzey yöneticiler olarak; Yönetim kurulu ve icra kurulu üyelerini belirlemiştir.

NOT 6 – NAKİT VE NAKİT BENZERLERİ

31 Mart 2026 ve 31 Aralık 2025 tarihleri itibarıyla nakit ve nakit benzerlerinin detayı aşağıdaki gibidir:

	31.03.2026	31.12.2025
Bankalar		
Vadeli mevduat	1.320.000	3.301.205
Vadesiz mevduat	56.675.630	33.521.073
	57.995.630	36.822.278

31 Mart 2026 ve 31 Aralık 2025 tarihleri itibarıyla, Grup'un banka mevduatları vadeli ve vadesiz hesaplardan oluşmaktadır. 31 Mart 2026 ve 31 Aralık 2025 tarihleri itibarıyla, ilgili mevduatlar üzerinde blokaj bulunmamaktadır.

31 Mart 2026 tarihi itibarıyla nakit ve nakit benzerlerinin yabancı para bazda detayı aşağıdaki gibidir;

Para birimi	Döviz Tutarı	Döviz Kuru	TL Tutarı
TL	56.605.062	1,0000	56.605.062
USD	18.778	44,3961	833.658
EURO	10.933	50,9294	556.809
GBP	2	58,5556	101
			57.995.630

31 Aralık 2025 tarihi itibarıyla nakit ve nakit benzerlerinin yabancı para bazda detayı aşağıdaki gibidir;

Para birimi	Döviz Tutarı	Döviz Kuru	TL Tutarı
TL	26.437.158	1,0000	26.437.158
USD	3.489	42,8457	149.505
EURO	203.548	50,2859	10.235.615
			36.822.278

**DİTAŞ BDY YEDEK PARÇA İMALAT VE TEKNİK ANONİM ŞİRKETİ
VE BAĞLI ORTAKLIKLARI**

**31 MART 2026 TARİHİNDE SONA EREN ARA HESAP DÖNEMİNE AİT
KONSOLİDE FİNANSAL TABLOLARA İLİŞKİN DİPNOTLAR**

(Tutarlar, aksi belirtilmedikçe, Türk Lirası ("TL")'nın 31 Mart 2026 tarihi itibarıyla satın alma gücü esasına göre TL olarak ifade edilmiştir.)

31 Mart 2026 tarihi itibarıyla vadeli mevduatlara ait detay bilgiler aşağıdaki gibidir;

Para Cinsi	Yabancı Para Tutarı	Faiz Oranı Aralığı	Vade Aralığı	TL Tutarı
TL	1.320.000	%40 - %40	1-1 gün	1.320.000
				1.320.000

31 Aralık 2025 tarihi itibarıyla vadeli mevduatlara ait detay bilgiler aşağıdaki gibidir;

Para Cinsi	Yabancı Para Tutarı	Faiz Oranı Aralığı	Vade Aralığı	TL Tutarı
TL	3.301.205	%38,5 - %38,5	1-1 gün	3.301.205
				3.301.205

NOT 7 – FİNANSAL YATIRIMLAR

31 Mart 2026 ve 31 Aralık 2025 tarihleri itibarıyla finansal yatırımların detayı aşağıdaki gibidir:

Kısa vadeli finansal yatırımlar

	31.03.2026	31.12.2025
Finansal yatırımlar	327.493	129.843
	327.493	129.843

Uzun vadeli finansal yatırımlar

Yoktur (31 Aralık 2025: Yoktur).

**DİTAŞ BDY YEDEK PARÇA İMALAT VE TEKNİK ANONİM ŞİRKETİ
VE BAĞLI ORTAKLIKLARI**

31 MART 2026 TARİHİNDE SONA EREN ARA HESAP DÖNEMİNE AİT
KONSOLİDE FİNANSAL TABLOLARA İLİŞKİN DİPNOTLAR

(Tutarlar, aksi belirtilmedikçe, Türk Lirası ("TL")'nın 31 Mart 2026 tarihi itibarıyla satın alma gücü esasına göre TL olarak ifade edilmiştir.)

NOT 8 – FİNANSAL BORÇLAR

31 Mart 2026 ve 31 Aralık 2025 tarihleri itibarıyla finansal borçların detayı aşağıdaki gibidir:

	31.03.2026	31.12.2025
Kısa vadeli banka kredileri	240.016.815	590.643.670
Kiralamalardan kaynaklanan borçlar	14.161.907	1.358.723
Uzun vadeli kredilerin kısa vadeye ait kısmı	59.519.481	39.489.918
Toplam kısa vadeli finansal borçlar	313.698.203	631.492.311
Uzun vadeli banka kredileri	33.268.301	32.423.463
Kiralamalardan kaynaklanan borçlar	12.914.436	20.309.154
Toplam uzun vadeli finansal borçlar	46.182.737	52.732.617
Toplam finansal borçlar	359.880.940	684.224.928

31 Mart 2026 tarihi itibarıyla TL ve EURO cinsinden finansal borçların ortalama etkin faiz oranları sırasıyla %57,20 ve %4,83'tür (31 Aralık 2025: TL: %23,09 - %48,00, EURO: %3,20 - %6,88).

31 Mart 2026 tarihi itibarıyla, Grup, kredilerine teminat olması amacıyla, Türkiye İhracat Kredi Bankası A.Ş.'ye 27.449.406 TL tutarında teminat mektubu vermiş olup 26.651.825 TL tutarında da ihracat taahhüdünde bulunmuştur (538.000 EURO teminat mektubu – 522.368 EURO ihracat taahhüdü) (Not 22 - 23). Ayrıca, Grup'un kredilerine teminat olması amacıyla, Grup'un ortakları ve ilişkili taraflarının finans kuruluşları lehine kefaletleri bulunmaktadır.

31 Mart 2026 ve 31 Aralık 2025 tarihleri itibarıyla finansal borçların vade analizi aşağıda sunulmuştur:

	31.03.2026	31.12.2025
0 - 1 yıl arasında ödenecekler	313.698.203	631.492.311
1 - 2 yıl arasında ödenecekler	41.180.421	18.661.248
2 - 3 yıl arasında ödenecekler	5.002.316	34.071.369
	359.880.940	684.224.928

31 Mart 2026 tarihi itibarıyla finansal borçların döviz pozisyonu aşağıda sunulmuştur:

Para birimi	Döviz Tutarı	Döviz Kuru	TL Tutarı
TL	289.349.437	1,0000	289.349.437
EURO	1.382.396	51,0212	70.531.503
			359.880.940

**DİTAŞ BDY YEDEK PARÇA İMALAT VE TEKNİK ANONİM ŞİRKETİ
VE BAĞLI ORTAKLIKLARI**

**31 MART 2026 TARİHİNDE SONA EREN ARA HESAP DÖNEMİNE AİT
KONSOLİDE FİNANSAL TABLOLARA İLİŞKİN DİPNOTLAR**

(Tutarlar, aksi belirtilmedikçe, Türk Lirası ("TL")'nın 31 Mart 2026 tarihi itibarıyla satın alma gücü esasına göre TL olarak ifade edilmiştir.)

31 Aralık 2025 tarihi itibarıyla finansal borçların döviz pozisyonu aşağıda sunulmuştur:

Para birimi	Döviz Tutarı	Döviz Kuru	TL Tutarı
TL	557.265.216	1,0000	557.265.216
EURO	2.520.217	50,3765	126.959.712
			684.224.928

NOT 9 – TİCARİ ALACAK VE BORÇLAR

31 Mart 2026 ve 31 Aralık 2025 tarihleri itibarıyla ticari alacakların detayı aşağıdaki gibidir:

Kısa vadeli ticari alacaklar

	31.03.2026	31.12.2025
Ticari alacaklar	509.951.185	387.722.711
Alacak senetleri	7.720.174	18.076.817
Alacaklar reeskontu (-)	(11.237.825)	-
Şüpheli ticari alacaklar	4.285.097	1.815.663
Şüpheli ticari alacak karşılığı (-)	(4.285.097)	(1.815.663)
	506.433.534	405.799.528

31 Mart 2026 tarihi itibarıyla alacak çek ve senetlerinin vadesel bazda detayı aşağıdaki gibidir:

	31.03.2026
Vadesi geçenler (a)	289.200
0-30 gün arası	3.312.760
31-60 gün arası	2.876.378
61-90 gün arası	1.157.000
91-120 gün arası	84.836
	7.720.174

(a) 31 Mart 2026 ve 31 Aralık 2025 tarihleri itibarıyla vadesi geçmiş ancak değer düşüklüğüne uğramamış alacakların yaşlandırılması aşağıdaki gibidir:

	31.03.2026	31.12.2025
30 güne kadar	289.200	-
	289.200	-

Grup yönetimi, vadesi geçmiş fakat karşılık ayrılmamış bu alacakların önemli bir kısmını oluşturan bölümünün, düzenli satış yapılan önemli müşterilerden olması ve vade geçim sürelerinin makul seviyelerde olması nedeniyle alacaklara ilişkin bir tahsilat riski olmadığını öngörmektedir.

**DİTAŞ BDY YEDEK PARÇA İMALAT VE TEKNİK ANONİM ŞİRKETİ
VE BAĞLI ORTAKLIKLARI**

31 MART 2026 TARİHİNDE SONA EREN ARA HESAP DÖNEMİNE AİT
KONSOLİDE FİNANSAL TABLOLARA İLİŞKİN DİPNOTLAR

(Tutarlar, aksi belirtilmedikçe, Türk Lirası ("TL")'nın 31 Mart 2026 tarihi itibarıyla satın alma gücü esasına göre TL olarak ifade edilmiştir.)

Şüpheli ticari alacakların dönem içindeki hareket tablosu aşağıdaki gibidir:

	01.01. - 31.03.2026	01.01. - 31.12.2025
Açılış bakiyesi	1.815.663	7.252.295
Konusu kalmayan karşılıklar	-	(3.724.994)
Parasal kazanç / (kayıp), net	(165.663)	(1.711.638)
Dönem içinde ayrılan karşılıklar (Not 30.2)	2.635.097	-
Kapanış bakiyesi	4.285.097	1.815.663

31 Mart 2026 tarihi itibarıyla, ticari alacakların 113.969.468 TL'lik kısmı, Eximbank alacak sigortası kapsamında teminat altına alınmıştır (31 Aralık 2025: 132.337.905 TL) (Not 22).

Grup'un kısa vadeli ticari alacaklarının vadesi, her bir müşteri bazında değişmekte olup, ortalama 30 - 150 gün arasındadır.

Ticari alacaklara ait kredi riski tablosu Not 36'da sunulmuştur.

Uzun vadeli ticari alacaklar

Yoktur (31 Aralık 2025: Yoktur).

31 Mart 2026 ve 31 Aralık 2025 tarihleri itibarıyla ticari borçların detayı aşağıdaki gibidir:

Kısa vadeli ticari borçlar

	31.03.2026	31.12.2025
Ticari borçlar	414.221.576	384.581.821
İlişkili taraflara ticari borçlar (Not 5)	3.947.225	542.860
Gider tahakkukları	856.449	-
Borçlar reeskontu (-)	(12.850.589)	-
	406.174.661	385.124.681

Grup'un ticari borçlarının vadesi, her bir tedarikçi bazında değişmekte olup, ortalama 30 - 120 gün arasındadır.

Uzun vadeli ticari borçlar

Yoktur (31 Aralık 2025: Yoktur).

**DİTAŞ BDY YEDEK PARÇA İMALAT VE TEKNİK ANONİM ŞİRKETİ
VE BAĞLI ORTAKLIKLARI**

31 MART 2026 TARİHİNDE SONA EREN ARA HESAP DÖNEMİNE AİT
KONSOLİDE FİNANSAL TABLOLARA İLİŞKİN DİPNOTLAR

(Tutarlar, aksi belirtilmedikçe, Türk Lirası ("TL")'nın 31 Mart 2026 tarihi itibarıyla satın alma gücü esasına göre TL olarak ifade edilmiştir.)

NOT 10 – DİĞER ALACAK VE BORÇLAR

31 Mart 2026 ve 31 Aralık 2025 tarihleri itibarıyla diğer alacakların detayı aşağıdaki gibidir:

Kısa vadeli diğer alacaklar

	31.03.2026	31.12.2025
Vergi dairesinden alacaklar	11.019.107	8.149.931
Personelden alacaklar	331.917	-
Verilen depozito ve teminatlar	-	2.255.633
	11.351.024	10.405.564

Uzun vadeli diğer alacaklar

	31.03.2026	31.12.2025
Verilen depozito ve teminatlar	5.702.224	3.496.497
	5.702.224	3.496.497

31 Mart 2026 ve 31 Aralık 2025 tarihleri itibarıyla diğer borçların detayı aşağıdaki gibidir:

Kısa vadeli diğer borçlar

	31.03.2026	31.12.2025
İlişkili taraflara borçlar (Not 5)	979.650.832	775.336.733
	979.650.832	775.336.733

Uzun vadeli diğer borçlar

Yoktur (31 Aralık 2025: Yoktur).

NOT 11 – ÇALIŞANLARA SAĞLANAN FAYDALAR KAPSAMINDA BORÇLAR

31 Mart 2026 ve 31 Aralık 2025 tarihleri itibarıyla çalışanlara sağlanan faydalar kapsamında borçların detayı aşağıdaki gibidir:

	31.03.2026	31.12.2025
Personele borçlar	40.099.266	54.718.423
Ödenecek sosyal güvenlik kesintileri	26.977.669	11.107.473
	67.076.935	65.825.896

**DİTAŞ BDY YEDEK PARÇA İMALAT VE TEKNİK ANONİM ŞİRKETİ
VE BAĞLI ORTAKLIKLARI**

31 MART 2026 TARİHİNDE SONA EREN ARA HESAP DÖNEMİNE AİT
KONSOLİDE FİNANSAL TABLOLARA İLİŞKİN DİPNOTLAR

(Tutarlar, aksi belirtilmedikçe, Türk Lirası ("TL")'nın 31 Mart 2026 tarihi itibarıyla satın alma gücü esasına göre TL olarak ifade edilmiştir.)

NOT 12 – STOKLAR

31 Mart 2026 ve 31 Aralık 2025 tarihleri itibarıyla stokların detayı aşağıdaki gibidir:

	31.03.2026	31.12.2025
İlk madde ve malzeme	156.708.078	149.506.555
Yarı mamuller	180.984.019	160.149.765
Mamuller	66.376.237	108.995.618
Yoldaki mamuller	30.619.604	76.211.864
Stok değer düşüklüğü karşılığı (-)	(483.941)	(532.530)
	434.203.997	494.331.272

Stok değer düşüklüğü karşılığının hareket tablosu aşağıdaki gibidir:

	01.01. - 31.03.2026	01.01. - 31.12.2025
Dönem başı bakiye	532.530	1.033.150
Önceki dönem ayrılan karşılık iptali (-)	-	(500.620)
Parasal kazanç / (kayıp), net	(48.589)	-
	483.941	532.530

Stok değer düşüklüğü karşılığının, karşılık ayrılan stok bazda detayı aşağıdaki gibidir:

	31.03.2026	31.12.2025
İlk madde ve malzeme	483.941	532.530
	483.941	532.530

31 Mart 2026 tarihi itibarıyla stoklar üzerinde bulunan sigorta teminatı tutarı 307.774.612 TL'dir.

NOT 13 – DİĞER VARLIKLAR

31 Mart 2026 ve 31 Aralık 2025 tarihleri itibarıyla diğer varlıkların detayı aşağıdaki gibidir:

Dönen Varlıklar

	31.03.2026	31.12.2025
Devreden KDV	83.155.519	78.187.066
	83.155.519	78.187.066

Duran Varlıklar

Yoktur (31 Aralık 2025: Yoktur).

**DİTAŞ BDY YEDEK PARÇA İMALAT VE TEKNİK ANONİM ŞİRKETİ
VE BAĞLI ORTAKLIKLARI**

31 MART 2026 TARİHİNDE SONA EREN ARA HESAP DÖNEMİNE AİT
KONSOLİDE FİNANSAL TABLOLARA İLİŞKİN DİPNOTLAR

(Tutarlar, aksi belirtilmedikçe, Türk Lirası ("TL")'nın 31 Mart 2026 tarihi itibarıyla satın alma gücü esasına göre TL olarak ifade edilmiştir.)

NOT 14 – DİĞER YÜKÜMLÜLÜKLER

31 Mart 2026 ve 31 Aralık 2025 tarihleri itibarıyla diğer yükümlülüklerin detayı aşağıdaki gibidir:

Kısa vadeli yükümlülükler

	31.03.2026	31.12.2025
Ödenecek vergi ve fonlar	13.814.562	15.608.682
	13.814.562	15.608.682

Uzun vadeli yükümlülükler

Yoktur (31 Aralık 2025: Yoktur).

NOT 15 – PEŞİN ÖDENMİŞ GİDERLER

31 Mart 2026 ve 31 Aralık 2025 tarihleri itibarıyla peşin ödenmiş giderlerin detayı aşağıdaki gibidir:

Kısa vadeli peşin ödenmiş giderler

	31.03.2026	31.12.2025
Gelecek aylara ait giderler	14.351.414	9.425.227
Verilen sipariş avansları	14.089.471	28.387.171
Verilen iş avansları	9.871.319	-
Personele verilen iş avansları	58.470	-
	38.370.674	37.812.398

Uzun vadeli peşin ödenmiş giderler

	31.03.2026	31.12.2025
Maddi duran varlık alımları için verilen avanslar	12.786.394	14.829.877
	12.786.394	14.829.877

**DİTAŞ BDY YEDEK PARÇA İMALAT VE TEKNİK ANONİM ŞİRKETİ
VE BAĞLI ORTAKLIKLARI**

**31 MART 2026 TARİHİNDE SONA EREN ARA HESAP DÖNEMİNE AİT
KONSOLİDE FİNANSAL TABLOLARA İLİŞKİN DİPNOTLAR**

(Tutarlar, aksi belirtilmedikçe, Türk Lirası ("TL")'nın 31 Mart 2026 tarihi itibarıyla satın alma gücü esasına göre TL olarak ifade edilmiştir.)

NOT 16 – ERTELENMİŞ GELİRLER

31 Mart 2026 ve 31 Aralık 2025 tarihleri itibarıyla ertelenmiş gelirlerin detayı aşağıdaki gibidir:

Kısa vadeli ertelenmiş gelirler

	31.03.2026	31.12.2025
Alınan sipariş avansları	2.700.712	12.841.555
	2.700.712	12.841.555

Uzun vadeli ertelenmiş gelirler

Yoktur (31 Aralık 2025: Yoktur).

NOT 17 – KULLANIM HAKKI VARLIKLARI

31 Mart 2026 ve 31 Aralık 2025 tarihleri itibarıyla kullanım hakkı varlıklarının detayı ve hareket tabloları aşağıdaki gibidir:

Maliyet	31 Aralık 2024	Giriş	Çıkış	Sözleşme Değişiklikleri	31 Aralık 2025	Giriş	31 Mart 2026
Binalar	127.701.695	220.799	(94.135.367)	(12.211.392)	21.575.735	-	21.575.735
Makineler	136.573.104	-	-	-	136.573.104	-	136.573.104
Taşıtlar	22.021.640	2.478.994	-	(6.447.051)	18.053.583	-	18.053.583
Toplam	286.296.439	2.699.793	(94.135.367)	(18.658.443)	176.202.422	-	176.202.422
Birikmiş Amortisman (-)							
Binalar	96.607.056	3.120.969	(91.515.068)	(5.091.984)	3.120.973	1.817.889	4.938.862
Makineler	82.202.992	15.635.171	-	-	97.838.163	3.857.310	101.695.473
Taşıtlar	21.801.402	5.561.974	-	(20.156.809)	7.206.567	1.794.447	9.001.014
Toplam	200.611.450	24.318.114	(91.515.068)	(25.248.793)	108.165.703	7.469.646	115.635.349
Net Defter Değeri	85.684.989				68.036.719		60.567.073

DİTAŞ BDY YEDEK PARÇA İMALAT VE TEKNİK ANONİM ŞİRKETİ
VE BAĞLI ORTAKLIKLARI

31 MART 2026 TARİHİNDE SONA EREN ARA HESAP DÖNEMİNE AİT
KONSOLİDE FİNANSAL TABLOLARA İLİŞKİN DİPNOTLAR

(Tutarlar, aksi belirtilmedikçe, Türk Lirası (“TL”)’nın 31 Mart 2026 tarihi itibarıyla satın alma gücü esasına göre TL olarak ifade edilmiştir.)

NOT 18 – MADDİ DURAN VARLIKLAR

31 Mart 2026 ve 31 Aralık 2025 tarihleri itibarıyla maddi duran varlıkların detayı ve hareket tabloları aşağıdaki gibidir:

Maliyet	31 Aralık 2024	Giriş	Çıkış	Değerleme etkisi	Transfer	31 Aralık 2025	Giriş	Çıkış	Transfer	31 Mart 2026
Arsa ve Araziler	29.123.706	-	-	1.220.624.373	-	1.249.748.079	-	-	-	1.249.748.079
Yer Altı ve Yer Üstü Düzenleri	79.441.938	-	-	50.844.500	-	130.286.438	-	-	-	130.286.438
Binalar	289.677.125	-	-	290.802.833	-	580.479.958	-	-	-	580.479.958
Makine, tesis ve cihazlar	1.831.818.357	52.925.842	(44.033.437)	-	14.621.447	1.855.332.209	4.718.046	-	6.867.750	1.866.918.005
Taşıtlar	25.428.276	54.293	-	-	-	25.482.569	-	-	-	25.482.569
Demirbaşlar	150.248.964	2.941.634	(3.143.018)	-	-	150.047.580	4.223.909	(174.716)	-	154.096.773
Özel Maliyetler	29.005.716	3.895.786	(633.414)	-	-	32.268.088	3.839.794	-	-	36.107.882
Yapılmakta Olan Yatırımlar	23.117.771	-	-	-	(14.621.447)	8.496.324	4.281.837	-	(6.867.750)	5.910.411
Diğer maddi duran varlıklar	90.191.878	2.419.799	(11.821)	-	-	92.599.856	-	-	-	92.599.856
Toplam	2.548.053.731	62.237.354	(47.821.690)	1.562.271.706	-	4.124.741.101	17.063.586	(174.716)	-	4.141.629.971
Birikmiş Amortisman (-)										
Yer Altı ve Yer Üstü Düzenleri	71.968.475	1.202.176	-	-	-	73.170.651	302.195	-	-	73.472.846
Binalar	174.882.051	6.119.477	-	-	-	181.001.528	1.183.865	-	-	182.185.393
Makine, tesis ve cihazlar	1.295.479.154	146.159.409	(21.485.403)	-	-	1.420.153.160	35.279.689	-	-	1.455.432.849
Taşıtlar	19.863.320	5.422.919	-	-	-	25.286.239	24.752	-	-	25.310.991
Demirbaşlar	122.722.884	10.911.261	(2.748.603)	-	-	130.885.542	2.045.546	(94.638)	-	132.836.450
Özel Maliyetler	25.242.778	3.310.872	(619.275)	-	-	27.934.375	379.175	-	-	28.313.550
Diğer maddi duran varlıklar	62.592.824	9.495.856	(11.821)	-	-	72.076.859	1.260.391	-	-	73.337.250
Toplam	1.772.751.486	182.621.970	(24.865.102)	-	-	1.930.508.354	40.475.613	(94.638)	-	1.970.889.329
Net Defter Değeri	775.302.245					2.194.232.747				2.170.740.642

**DİTAŞ BDY YEDEK PARÇA İMALAT VE TEKNİK ANONİM ŞİRKETİ
VE BAĞLI ORTAKLIKLARI**

**31 MART 2026 TARİHİNDE SONA EREN ARA HESAP DÖNEMİNE AİT
KONSOLİDE FİNANSAL TABLOLARA İLİŞKİN DİPNOTLAR**

(Tutarlar, aksi belirtilmedikçe, Türk Lirası ("TL")'nın 31 Mart 2026 tarihi itibarıyla satın alma gücü esasına göre TL olarak ifade edilmiştir.)

31 Mart 2026 (*) ve 31 Aralık 2025 tarihleri itibarıyla, maddi duran varlıklar (arsa ve binalar hariç olmak üzere) ilişikteki konsolide finansal tablolarda elde etme maliyetinden varsa kalıntı değer düşülmesiyle oluşan değer üzerinden hesaplanan birikmiş amortismanının düşülmesi (maliyet bedeli yöntemi) suretiyle gösterilmiştir. Arsa ve binalar ise ilişikteki konsolide finansal tablolarda, 31 Aralık 2025 tarihli ekspertiz raporuna istinaden gerçeğe uygun değer yöntemi suretiyle gösterilmiştir. Konsolide finansal tablolarda açıklanan ilgili varlıkların, konuyla ilgili yetkiye ve gerekli mesleki birikime sahip SPK tarafından yetkilendirilmiş bir gayrimenkul değerlendirme şirketini tarafından gerçeğe uygun değer tespitleri yapılmıştır. Grup'un sahip olduğu arsa ve gayrimenkullerin gerçeğe uygun değerleri; Pazar yaklaşımı ve Maliyet yaklaşımı yöntemlerinden, ilgili gayrimenkulün gerçeğe uygun değerinin en doğru şekilde belirlenebileceği tahmin edilen yöntem ile belirlenmiştir. İlgili değerlendirme sonrasında meydana gelen değer artışları özkaynaklar içerisinde raporlanmıştır (Not 26.5).

31 Mart 2026 ve 31 Aralık 2025 tarihleri itibarıyla Grup'un ekspertiz değerlemesine tabi tuttuğu maddi duran varlıklar ile söz konusu varlıklara ilişkin gerçeğe uygun değer hiyerarşisi Seviye 2 olup mevcut dönemde 1. Seviye ve 2. Seviye arasında herhangi bir geçiş olmamıştır.

31 Mart 2026 tarihi itibarıyla, gayrimenkuller üzerinde ipotek bulunmamaktadır (31 Aralık 2025: Yoktur).

Rapor tarihi itibarıyla, maddi duran varlıklara ilişkin toplam sigorta tutarı 1.357.763.179 TL'dir.

(*) 31 Mart 2026 tarihi itibarıyla maddi duran varlıklar, 31 Aralık 2025 tarihi itibarıyla SPK'nın gayrimenkul değerlendirme şirketleri listesinde yer alan değerlendirme şirketi tarafından belirlenen gerçeğe uygun değerlerinin, 31 Mart 2026 tarihli satın alma gücü esasına göre yeniden hesaplanan değerleri üzerinden ilişikteki finansal tablolarda sunulmuştur.

NOT 19 – MADDİ OLMAYAN DURAN VARLIKLAR

31 Mart 2026 ve 31 Aralık 2025 tarihleri itibarıyla maddi olmayan duran varlıkların detayı ve hareket tabloları aşağıdaki gibidir:

Maliyet	31 Aralık 2024	Giriş	Çıkış	31 Aralık 2025	Giriş	31 Mart 2026
Haklar	108.693.918	26.160.193	-	134.854.111	-	134.854.111
Geliştirme giderleri	256.428.284	34.375.107	(7.046.811)	283.756.580	14.107.464	297.864.044
Müşteri ilişkileri	87.874.878	-	-	87.874.878	-	87.874.878
Toplam	452.997.080	60.535.300	(7.046.811)	506.485.569	14.107.464	520.593.033
Birikmiş Amortisman (-)						
Haklar	91.822.753	11.528.577	-	103.351.330	3.332.348	106.683.678
Geliştirme giderleri	132.319.172	41.422.018	(2.936.171)	170.805.019	12.876.103	183.681.122
Müşteri ilişkileri	65.597.171	22.277.707	-	87.874.878	-	87.874.878
Toplam	289.739.096	75.228.302	(2.936.171)	362.031.227	16.208.451	378.239.678
Net Defter Değeri	163.257.984			144.454.342		142.353.355

**DİTAŞ BDY YEDEK PARÇA İMALAT VE TEKNİK ANONİM ŞİRKETİ
VE BAĞLI ORTAKLIKLARI**

31 MART 2026 TARİHİNDE SONA EREN ARA HESAP DÖNEMİNE AİT
KONSOLİDE FİNANSAL TABLOLARA İLİŞKİN DİPNOTLAR

(Tutarlar, aksi belirtilmedikçe, Türk Lirası ("TL")'nın 31 Mart 2026 tarihi itibarıyla satın alma gücü esasına göre TL olarak ifade edilmiştir.)

NOT 20 – ŞEREFİYE

31 Mart 2026 ve 31 Aralık 2025 tarihleri itibarıyla şerefiye tutarının detayı aşağıdaki gibidir;

	31.03.2026	31.12.2025
Şerefiye – Profil Sanayi ve Ticaret A.Ş.'nin paylarının iktisap edilmesi	16.267.212	16.267.212
	16.267.212	16.267.212

NOT 21 – DEVLET TEŞVİK VE YARDIMLARI

Grup bazı vergi teşvikleri elde etmektedir. İlgili teşvikler aşağıdaki gibidir:

- Grup, Sosyal Sigortalar ve Genel Sağlık Sigortası Kanunu (5510 No'lu Kanun) kapsamında sigorta primi teşviği, (56486 No'lu Kanun) bölgesel teşvik, (56645 No'lu Kanun) SGK teşviği ve Asgari Ücret teşviği almaktadır. Elde edilen gelir, bu teşviğin alınacağına ilişkin yeterli güvencenin bulunması durumunda, gerçeğe uygun değerleri üzerinden, kar veya zarar tablosunda ilgili gider hesaplarından mahsup edilerek raporlanmaktadır

NOT 22 – KARŞILIKLAR, KOŞULLU VARLIK VE YÜKÜMLÜLÜKLER

31 Mart 2026 ve 31 Aralık 2025 tarihleri itibarıyla karşılıklar, koşullu varlık ve yükümlülükler aşağıdaki gibidir:

Kısa vadeli borç karşılıkları

	31.03.2026	31.12.2025
Dava gider karşılığı	8.422.081	8.759.632
Ciro primi karşılığı	2.373.321	384.725
	10.795.402	9.144.357

Dava gider karşılığının hareket tablosu aşağıdaki gibidir:

	01.01. - 31.03.2026	01.01. - 31.12.2025
Dönem başı bakiye	8.759.632	5.545.077
Dönem içi ayrılan karşılıklar (Not 30.2)	952.934	4.523.267
Dönem içinde kapanan dava karşılıkları (Not 30.1)	(491.248)	-
Parasal kazanç / (kayıp), net	(799.237)	(1.308.712)
Dönem sonu bakiye	8.422.081	8.759.632

Uzun vadeli borç karşılıkları

Yoktur (31 Aralık 2025: Yoktur).

**DİTAŞ BDY YEDEK PARÇA İMALAT VE TEKNİK ANONİM ŞİRKETİ
VE BAĞLI ORTAKLIKLARI**

**31 MART 2026 TARİHİNDE SONA EREN ARA HESAP DÖNEMİNE AİT
KONSOLİDE FİNANSAL TABLOLARA İLİŞKİN DİPNOTLAR**

(Tutarlar, aksi belirtilmedikçe, Türk Lirası ("TL")'nın 31 Mart 2026 tarihi itibarıyla satın alma gücü esasına göre TL olarak ifade edilmiştir.)

Koşullu Varlıklar

Grup'un koşullu varlıklarının detayı aşağıdaki gibidir;

Alacak sigorta teminatı – 31 Mart 2026 tarihi itibarıyla, Grup, ticari alacaklarının 113.969.468 TL'lik kısmı, alacak sigortası kapsamında teminat altına alınmıştır (31 Aralık 2025: 132.337.905 TL) (Not 9).

Koşullu Yükümlülükler

31 Mart 2026 ve 31 Aralık 2025 tarihleri itibarıyla, Grup'un teminat / rehin / ipotek / kefalet ("TRİK") pozisyonuna ilişkin tablosu aşağıdaki gibidir:

Grup tarafından verilen TRİK'ler	31.03.2026	31.12.2025
A. Kendi Tüzel Kişiliği Adına Vermiş Olduğu TRİK'lerin Toplam Tutarı	85.238.836	289.956.995
- <i>Verilen teminat mektupları</i>	85.238.836	289.956.995
B. Tam Konsolidasyon Kapsamına Dahil Edilen Ortaklıklar Lehine Vermiş Olduğu TRİK'lerin Toplam Tutarı	-	-
C. Olağan Ticari Faaliyetlerinin Yürütülmesi Amacıyla Diğer 3. Kişilerin Borcunu Temin Amacıyla Vermiş Olduğu TRİK'lerin Toplam Tutarı	-	-
D. Diğer Verilen TRİK'lerin Toplam Tutarı	-	-
i. Ana Ortak Lehine Vermiş Olduğu TRİK'lerin Toplam Tutarı	-	-
ii. B ve C Maddeleri Kapsamına Girmeyen Diğer Grup Şirketleri Lehine Vermiş Olduğu TRİK'lerin Toplam Tutarı	-	-
iii. C Maddesi Kapsamına Girmeyen 3. Kişiler Lehine Vermiş Olduğu TRİK'lerin Toplam Tutarı	-	-
	85.238.836	289.956.995

Grup'un koşullu yükümlülüklerinin detayı aşağıdaki gibidir:

Teminat mektupları – Grup'un, 31 Mart 2026 tarihi itibarıyla bankalardan almış olduğu, Türkiye İhracat Kredi Bankası A.Ş., elektrik dağıtım şirketleri, gümrük ve diğer kamu kuruluşlarına vermiş olduğu teminat mektubu tutarı 85.238.836 TL'dir (538.000 EURO – 57.789.430 TL) (31 Aralık 2025: 289.956.995 TL (1.284.000 EURO – 225.273.569 TL)).

Davalar – Grup'a karşı zaman zaman ticari faaliyetleri ile ilgili davalar açılabilmektedir. Ana Ortaklık Şirket yönetimi ile hukuk müşavirlikleri tarafından, ilgili risklerin gerçekleşebilirliği analiz edilmektedir. Yapılan analizler sonucunda, Ana Ortaklık Şirket yönetimi tarafından 31 Mart 2026 tarihi itibarıyla ayrılan toplam dava karşılığı 8.422.081 TL'dir (31 Aralık 2025: 8.759.632 TL).

**DİTAŞ BDY YEDEK PARÇA İMALAT VE TEKNİK ANONİM ŞİRKETİ
VE BAĞLI ORTAKLIKLARI**

31 MART 2026 TARİHİNDE SONA EREN ARA HESAP DÖNEMİNE AİT
KONSOLİDE FİNANSAL TABLOLARA İLİŞKİN DİPNOTLAR

(Tutarlar, aksi belirtilmedikçe, Türk Lirası ("TL")'nın 31 Mart 2026 tarihi itibarıyla satın alma gücü esasına göre TL olarak ifade edilmiştir.)

NOT 23 – TAAHHÜTLER

Grup'un taahhütleri aşağıdaki gibidir;

İhracat taahhütleri – 31 Mart 2026 tarihi itibarıyla, Grup, kredilerine karşılık olarak; Türkiye İhracat Kredi Bankası A.Ş.'ye 26.651.825 TL tutarında ihracat taahhüdünde bulunmuştur (Not 8).

NOT 24 – TÜREV ARAÇLAR

31 Aralık 2025 tarihi itibarıyla, Grup'un vadeli döviz alım/satım sözleşmelerinin detayı aşağıdaki gibidir;

	Bankadan alınacak yabancı paranın tutarı	Gerçeğe Uygun Değer Fark (TL)
<i>EURO - TL Kuru</i>		
1 - 3 ay arası	1.297.275	1.567.344
Türev araçlar gerçeğe uygun değer farkı		1.567.344

31 Mart 2026 tarihi itibarıyla, Grup'un vadeli döviz alım/satım sözleşmesi bulunmamaktadır.

NOT 25 – ÇALIŞANLARA SAĞLANAN FAYDALARA İLİŞKİN KARŞILIKLAR

31 Mart 2026 ve 31 Aralık 2025 tarihleri itibarıyla çalışanlara sağlanan kısa ve uzun vadeli faydalara ilişkin karşılıklar aşağıdaki gibidir:

Çalışanlara sağlanan kısa vadeli faydalara ilişkin karşılıklar

	31.03.2026	31.12.2025
Kullanılmayan izin karşılığı	46.158.455	29.963.866
	46.158.455	29.963.866

Çalışanlara sağlanan uzun vadeli faydalara ilişkin karşılıklar

	31.03.2026	31.12.2025
Kıdem tazminatı karşılıkları	122.424.688	123.488.126
	122.424.688	123.488.126

Grup'un kıdem tazminatı karşılığı Dipnot 2'de açıklandığı şekilde hesaplanmıştır. 31 Mart 2026 tarihi itibarıyla karşılık, her hizmet yılı için maksimum 64.949 TL olmak üzere, 30 günlük ücret üzerinden ve emeklilik ya da ayrılış tarihindeki oranlar kullanılarak hesaplanmaktadır (31 Aralık 2025: 53.920 TL).

Grup, 31 Mart 2026 ve 31 Aralık 2025 tarihli konsolide finansal tablolarında yukarıda belirtilen esaslara dayanarak beklenen enflasyon oranı ve reel reeskont oranı kullanılarak finansal durum tablosu gününe indirgenerek hesaplanmış kıdem tazminatı yükümlülüğünü konsolide finansal tablolarına yansıtmıştır.

**DİTAŞ BDY YEDEK PARÇA İMALAT VE TEKNİK ANONİM ŞİRKETİ
VE BAĞLI ORTAKLIKLARI**

31 MART 2026 TARİHİNDE SONA EREN ARA HESAP DÖNEMİNE AİT
KONSOLİDE FİNANSAL TABLOLARA İLİŞKİN DİPNOTLAR

(Tutarlar, aksi belirtilmedikçe, Türk Lirası ("TL")'nın 31 Mart 2026 tarihi itibarıyla satın alma gücü esasına göre TL olarak ifade edilmiştir.)

Konsolide finansal durum tablosu gününde kullanılan temel varsayımlara ait oranlar aşağıdaki gibidir:

	31.03.2026
Faiz oranı	57,71%
Enflasyon oranı	52,20%
Reel iskonto oranları	3,62%
Emekli olma olasılığına ilişkin kullanılan oran	99,95%

Grup, çalışanlarına kıdem tazminatı dışında başka bir fayda sağlamamaktadır.

31 Mart 2026 ve 31 Aralık 2025 tarihleri itibarıyla kıdem tazminatı karşılığının hareket tablosu aşağıdaki gibidir:

	01.01. - 31.03.2026	01.01. - 31.12.2025
Dönem başı bakiyesi	123.488.126	167.013.089
Hizmet maliyeti	22.910.272	19.856.314
Parasal kazanç / (kayıp), net	(11.267.172)	(65.503.989)
Faiz maliyeti	955.454	36.935.851
Dönem içi ödemeler	(12.082.993)	(39.789.173)
Aktüeryal fark	(1.578.999)	4.976.034
Kapanış bakiyesi	122.424.688	123.488.126

**DİTAŞ BDY YEDEK PARÇA İMALAT VE TEKNİK ANONİM ŞİRKETİ
VE BAĞLI ORTAKLIKLARI**

31 MART 2026 TARİHİNDE SONA EREN ARA HESAP DÖNEMİNE AİT
KONSOLİDE FİNANSAL TABLOLARA İLİŞKİN DİPNOTLAR

(Tutarlar, aksi belirtilmedikçe, Türk Lirası ("TL")'nın 31 Mart 2026 tarihi itibarıyla satın alma gücü esasına göre TL olarak ifade edilmiştir.)

NOT 26 – SERMAYE, YEDEKLER VE DİĞER ÖZKAYNAK KALEMLERİ

26.1 Ödenmiş Sermaye

31 Mart 2026 tarihi itibarıyla, Ana Ortaklık Şirket'in sermayesi her biri 1 TL değerinde olan 170.000.000 adet paydan oluşmaktadır.

Ana Ortaklık Şirket'in 31 Mart 2026 ve 31 Aralık 2025 tarihleri itibarıyla sermaye yapısı aşağıdaki gibidir:

Ortaklar	31 Mart 2026		31 Aralık 2025	
	Pay oranı	Pay tutarı (TL)	Pay oranı	Pay tutarı (TL)
BDY Grup İnşaat Anonim Şirketi	67,42%	114.610.966	67,42%	57.305.483
Borsa İstanbul'da işlem gören ve diğer	32,58%	55.389.034	32,58%	27.694.517
Ödenmiş Nominal Sermaye	100,00%	170.000.000	100,00%	85.000.000
Sermaye düzeltme farkları		998.900.059		998.900.059
Toplam		1.168.900.059		1.083.900.059

Ana Ortaklık Şirket'in, çıkarılmış sermayesinin 85.000.000 TL'den 170.000.000 TL'ye artırılmasına ilişkin başvuru 20 Mayıs 2025 tarihinde SPK'ya yapılmış ve söz konusu başvuru 25 Aralık 2025 tarihinde onaylanmıştır. Sermaye artırımı süreci tamamlanmış olup, artırılan sermaye, 13 Mart 2026 tarihinde tescil edilmiştir.

Sermaye düzeltmesi farkları

31 Mart 2026 tarihi itibarıyla, sermaye düzeltme farkları 998.900.059 TL'dir (31 Aralık 2025: 998.900.059 TL). Sermaye düzeltme farkları, ödenmiş sermayeye yapılan nakit ve nakit benzeri ilavelerin enflasyona göre düzeltilmiş toplam tutarları ile enflasyon düzeltmesi öncesindeki tutarları arasındaki farkı ifade etmektedir.

Grup'un, 07 Mart 2024 tarihinde yayımlanan Sermaye Piyasası Kurulu Bülteni'ne istinaden hazırlanmış olduğu TMS 29 uyarınca düzeltilmiş özsermaye hesaplarına dair açıklaması aşağıdaki gibidir;

	VUK'a göre finansal tablolar	TMS / TFRS'ye göre finansal tablolar	Geçmiş Yıllar Kar / (Zarar)larında Takip Edilecek Farklar
Sermaye Düzeltme Farkları	528.175.226	998.900.059	470.724.833
Paylara İlişkin Primler (İskontolar)	7.517.966	8.968.934	1.450.968
Kardan Ayrılan Kısıtlanmış Yedekler	36.236.866	41.801.996	5.565.130

**DİTAŞ BDY YEDEK PARÇA İMALAT VE TEKNİK ANONİM ŞİRKETİ
VE BAĞLI ORTAKLIKLARI**

31 MART 2026 TARİHİNDE SONA EREN ARA HESAP DÖNEMİNE AİT
KONSOLİDE FİNANSAL TABLOLARA İLİŞKİN DİPNOTLAR

(Tutarlar, aksi belirtilmedikçe, Türk Lirası ("TL")'nın 31 Mart 2026 tarihi itibarıyla satın alma gücü esasına göre TL olarak ifade edilmiştir.)

26.2 Kardan Ayrılan Kısıtlanmış Yedekler

Türk Ticaret Kanunu'na göre kanuni yedek akçe, şirketin ödenmiş sermayesinin %20'sine ulaşıncaya kadar, yıllık karın %5'i olarak ayrılır. Diğer kanuni yedek akçe, pay sahiplerine yüzde beş oranında kâr payı ödendikten sonra, kârdan pay alacak kişilere dağıtılacak toplam tutarın %10'u oranında ayrılır. Türk Ticaret Kanunu'na göre, kanuni yedek akçe sermayenin veya çıkarılmış sermayenin yarısını aşmadığı takdirde, sadece zararların kapatılmasına, işlerin iyi gitmediği zamanlarda işletmeyi devam ettirmeye veya işsizliğin önüne geçmeye ve sonuçlarını hafifletmeye elverişli önlemler alınması için kullanılabilir.

31 Mart 2026 ve 31 Aralık 2025 tarihleri itibarıyla kardan ayrılan kısıtlanmış yedekler hesabının detayı aşağıdaki gibidir;

	31.03.2026	31.12.2025
Kardan Ayrılan Kısıtlanmış Yedekler	41.801.996	41.801.996
	41.801.996	41.801.996

26.3 Geçmiş Yıllar Kar / Zararları

31 Mart 2026 ve 31 Aralık 2025 tarihleri itibarıyla geçmiş yıl kar / (zararları), net hesabının detayı aşağıdaki gibidir;

	31.03.2026	31.12.2025
Geçmiş yıl kar / (zararları), net	(1.036.603.555)	(574.903.466)
	(1.036.603.555)	(574.903.466)

31 Mart 2026 ve 2025 tarihleri itibarıyla geçmiş yıllar kar / (zararlarının) hareket tablosu, ilişikteki konsolide özkaynak değişim tablosunda sunulmuştur.

26.4 Tanımlanmış Fayda Planları Yeniden Ölçüm Kazanç / (Kayıpları)

Grup, 31 Mart 2026 ve 31 Aralık 2025 tarihlerinde sona eren hesap dönemlerine ait konsolide finansal tablolarına, detayı Dipnot 2'de anlatılan esaslara dayanarak beklenen enflasyon oranı ve reel reeskont oranı kullanılarak finansal durum tablosu gününe indirgenerek hesaplanmış kıdem tazminatı yükümlülüğünü yansıtmıştır. Hesaplanan aktüeryal kazanç / (kayıp) dışındaki tüm kazanç ve kayıplar kar veya zarar tablosunda, aktüeryal kazanç / (kayıplar) ise özkaynak değişim tablosunda gösterilmiştir.

31 Mart 2026 ve 31 Aralık 2025 tarihleri itibarıyla ilgili hesabın detayı aşağıdaki gibidir;

	31.03.2026	31.12.2025
Tanımlanmış fayda planları yeniden ölçüm kazançları / (kayıpları), net	(256.841.680)	(258.020.716)
	(256.841.680)	(258.020.716)

**DİTAŞ BDY YEDEK PARÇA İMALAT VE TEKNİK ANONİM ŞİRKETİ
VE BAĞLI ORTAKLIKLARI**

**31 MART 2026 TARİHİNDE SONA EREN ARA HESAP DÖNEMİNE AİT
KONSOLİDE FİNANSAL TABLOLARA İLİŞKİN DİPNOTLAR**

(Tutarlar, aksi belirtilmedikçe, Türk Lirası ("TL")'nın 31 Mart 2026 tarihi itibarıyla satın alma gücü esasına göre TL olarak ifade edilmiştir.)

26.5 Maddi Duran Varlıklar Yeniden Değerleme Artışları/Azalışları

Değer artış fonları, arsa ve binaların endekslenmiş net defter değerinden fazlası ve bu fazla üzerinden hesaplanan ertelenmiş vergiden oluşmaktadır. Grup'un yaptırmış olduğu ekspertiz değerlendirme raporları sonucuna göre tespit edilen gerçeğe uygun değerler üzerinden konsolide finansal tablolara yansıtılmıştır.

Değer artış fonlarının detayı aşağıdaki gibidir:

	31.03.2026	31.12.2025
Ekspertiz değerinin düzeltilmiş değerden fazlası	1.190.658.378	1.190.658.378
	1.190.658.378	1.190.658.378

26.6 Kontrol Gücü Olmayan Paylar

31 Mart 2026 ve 31 Aralık 2025 tarihleri itibarıyla kontrol gücü olmayan payların oluştukları hesap bazda detayı aşağıdaki gibidir:

	31.03.2026	31.12.2025
Sermaye (Not 1)	3.651.469	3.651.469
Geçmiş yıllar kar / (zararları)	2.346.433	20.946.134
Net dönem karı (Not 35)	(180.791)	(18.604.914)
	5.817.111	5.992.689

26.7 Paylara İlişkin Primler / (İskontolar)

31 Mart 2026 ve 31 Aralık 2025 tarihleri itibarıyla paylara ilişkin primler / (iskontolar) detayı aşağıdaki gibidir;

	31.03.2026	31.12.2025
Paylara ilişkin primler / (iskontolar) (a)	8.968.934	5.372.908
	8.968.934	5.372.908

(a) 2026 yılında yapılan sermaye artırım sürecinde, rüçhan hakkını kullanmayan ortakların hakları, Borsa İstanbul Anonim Şirketi Birincil Piyasası'nda "Borsa'da Satış" yöntemiyle satılmıştır. Mezkûr sermaye artırımını sonrasında meydana gelen 3.596.026 TL tutarındaki emisyon primi, bu hesapta raporlanmıştır.

**DİTAŞ BDY YEDEK PARÇA İMALAT VE TEKNİK ANONİM ŞİRKETİ
VE BAĞLI ORTAKLIKLARI**

31 MART 2026 TARİHİNDE SONA EREN ARA HESAP DÖNEMİNE AİT
KONSOLİDE FİNANSAL TABLOLARA İLİŞKİN DİPNOTLAR

(Tutarlar, aksi belirtilmedikçe, Türk Lirası ("TL")'nın 31 Mart 2026 tarihi itibarıyla satın alma gücü esasına göre TL olarak ifade edilmiştir.)

NOT 27 – HASILAT VE SATIŞLARIN MALİYETİ

27.1 Hasılat

31 Mart 2026 ve 2025 tarihlerinde sona eren ara hesap dönemlerine ait hasılat tutarının detayı aşağıdaki gibidir:

	01.01. - 31.03.2026	01.01. - 31.03.2025
Yurtiçi satışlar	341.717.202	294.090.090
Yurtdışı satışlar	363.197.424	234.338.931
Diğer satışlar	23.961.986	15.873.537
	728.876.612	544.302.558
Satıştan iadeler	(2.362.102)	(1.837.558)
Satış indirimleri	(2.396.915)	(2.301.030)
Satış Gelirleri (net)	724.117.595	540.163.970

İlişkili taraflara yapılan satışların detayı Not 5'te gösterilmiştir. Grup'un hasılatının %10'unu veya daha fazlasını oluşturan tek bir müşteri bulunmamaktadır.

27.2 Satışların Maliyeti

31 Mart 2026 ve 2025 tarihlerinde sona eren ara hesap dönemlerine ait satışların maliyetinin detayı aşağıdaki gibidir:

	01.01. - 31.03.2026	01.01. - 31.03.2025
Hammadde giderleri	320.223.432	257.147.167
İşçilik giderleri	143.159.507	99.048.299
Genel üretim giderleri	129.466.696	80.585.040
Amortisman ve itfa payları	43.371.982	44.745.532
Mamul stoklarında değişim	21.769.119	-
Ticari mal maliyeti	1.057.710	-
Yarı mamul stoklarında değişim	(19.582.740)	-
	639.465.706	481.526.038

İlişkili taraflardan yapılan alımların detayı Not 5'te gösterilmiştir.

**DİTAŞ BDY YEDEK PARÇA İMALAT VE TEKNİK ANONİM ŞİRKETİ
VE BAĞLI ORTAKLIKLARI**

31 MART 2026 TARİHİNDE SONA EREN ARA HESAP DÖNEMİNE AİT
KONSOLİDE FİNANSAL TABLOLARA İLİŞKİN DİPNOTLAR

(Tutarlar, aksi belirtilmedikçe, Türk Lirası ("TL")'nın 31 Mart 2026 tarihi itibarıyla satın alma gücü esasına göre TL olarak ifade edilmiştir.)

NOT 28 – GENEL YÖNETİM GİDERLERİ, PAZARLAMA GİDERLERİ İLE ARAŞTIRMA VE GELİŞTİRME GİDERLERİ

31 Mart 2026 ve 2025 tarihlerinde sona eren ara hesap dönemlerine ait genel yönetim ve pazarlama giderleri aşağıda sunulmuştur:

	01.01. - 31.03.2026	01.01. - 31.03.2025
Genel yönetim giderleri	53.002.034	66.200.105
Pazarlama giderleri	49.137.169	41.256.129
Araştırma ve geliştirme giderleri	7.942.842	20.088.050
	110.082.045	127.544.284

NOT 29 – NİTELİKLERİNE GÖRE GİDERLER

29.1 Genel yönetim giderleri

31 Mart 2026 ve 2025 tarihlerinde sona eren ara hesap dönemlerine ait genel yönetim giderlerinin detayı aşağıdaki gibidir:

	01.01. - 31.03.2026	01.01. - 31.03.2025
Personel giderleri	26.338.345	35.804.761
Danışmanlık ve hizmet giderleri	9.303.206	7.046.346
Amortisman ve itfa payları	8.693.354	18.375.371
Vergi, resim ve harçlar	2.342.324	1.582.225
Kira giderleri	2.028.702	493.229
Seyahat ve konaklama giderleri	304.578	896.240
Sigorta giderleri	281.145	201.522
Diğer giderler	3.710.380	1.800.411
	53.002.034	66.200.105

**DİTAŞ BDY YEDEK PARÇA İMALAT VE TEKNİK ANONİM ŞİRKETİ
VE BAĞLI ORTAKLIKLARI**

**31 MART 2026 TARİHİNDE SONA EREN ARA HESAP DÖNEMİNE AİT
KONSOLİDE FİNANSAL TABLOLARA İLİŞKİN DİPNOTLAR**

(Tutarlar, aksi belirtilmedikçe, Türk Lirası ("TL")'nın 31 Mart 2026 tarihi itibarıyla satın alma gücü esasına göre TL olarak ifade edilmiştir.)

29.2 Pazarlama giderleri

31 Mart 2026 ve 2025 tarihlerinde sona eren ara hesap dönemlerine ait pazarlama giderlerinin detayı aşağıdaki gibidir:

	01.01. - 31.03.2026	01.01. - 31.03.2025
Personel giderleri	16.213.105	10.552.705
İhracat, hizmet ve ambalaj giderleri	12.260.202	12.065.194
Nakliye ve ambalaj giderleri	6.603.371	6.486.944
Amortisman ve itfa payları	5.338.970	8.076.118
Kira giderleri	5.193.094	814.826
Sigorta giderleri	1.080.191	1.467.525
Seyahat ve konaklama giderleri	678.674	990.313
Diğer giderler	1.769.562	802.504
	49.137.169	41.256.129

29.3 Araştırma ve geliştirme giderleri

31 Mart 2026 ve 2025 tarihlerinde sona eren ara hesap dönemlerine ait araştırma ve geliştirme giderlerinin detayı aşağıdaki gibidir:

	01.01. - 31.03.2026	01.01. - 31.03.2025
Amortisman ve itfa payları	6.749.404	421.333
Personel giderleri	1.193.438	14.925.732
Hizmet giderleri	-	4.740.985
	7.942.842	20.088.050

**DİTAŞ BDY YEDEK PARÇA İMALAT VE TEKNİK ANONİM ŞİRKETİ
VE BAĞLI ORTAKLIKLARI**

31 MART 2026 TARİHİNDE SONA EREN ARA HESAP DÖNEMİNE AİT
KONSOLİDE FİNANSAL TABLOLARA İLİŞKİN DİPNOTLAR

(Tutarlar, aksi belirtilmedikçe, Türk Lirası ("TL")'nın 31 Mart 2026 tarihi itibarıyla satın alma gücü esasına göre TL olarak ifade edilmiştir.)

NOT 30 - ESAS FAALİYETLERDEN DİĞER GELİR / (GİDERLER)

30.1 Esas faaliyetlerden diğer gelirler

31 Mart 2026 ve 2025 tarihlerinde sona eren ara hesap dönemlerine ait esas faaliyetlerden diğer gelirler aşağıdaki gibidir:

	01.01. - 31.03.2026	01.01. - 31.03.2025
Reeskont gelirleri	13.140.878	-
Ticari faaliyetlerden kur farkı geliri	7.773.941	13.359.769
Konusu kalmayan karşılıklar	491.248	7.275.026
Faiz gelirleri	-	4.371.199
Diğer gelirler	2.374.349	1.727.867
	23.780.416	26.733.861

30.2 Esas faaliyetlerden diğer giderler

31 Mart 2026 ve 2025 tarihlerinde sona eren ara hesap dönemlerine ait esas faaliyetlerden diğer giderler aşağıdaki gibidir:

	01.01. - 31.03.2026	01.01. - 31.03.2025
Ticari faaliyetlerden kur farkı gideri	13.779.003	45.793.588
Reeskont giderleri	11.491.682	-
Şüpheli alacak karşılığı giderleri (Not 9)	2.635.097	-
Dava karşılığı giderleri (Not 22)	952.934	-
Ticari faaliyetlerden vade farkı giderleri	31.101	-
Diğer giderler	2.441.195	4.333.925
	31.331.012	50.127.513

NOT 31 - YATIRIM FAALİYETLERİNDEN GELİR / (GİDERLER)

31.1 Yatırım faaliyetlerinden gelirler

31 Mart 2026 ve 2025 tarihlerinde sona eren ara hesap dönemlerine ait yatırım faaliyetlerinden gelirler aşağıdaki gibidir:

	01.01. - 31.03.2026	01.01. - 31.03.2025
Finansal yatırımlar değerlendirme ve satış karı	214.229	-
Sabit kıymet satış karı	-	11.502.700
Diğer gelirler	-	2.526.037
	214.229	14.028.737

**DİTAŞ BDY YEDEK PARÇA İMALAT VE TEKNİK ANONİM ŞİRKETİ
VE BAĞLI ORTAKLIKLARI**

**31 MART 2026 TARİHİNDE SONA EREN ARA HESAP DÖNEMİNE AİT
KONSOLİDE FİNANSAL TABLOLARA İLİŞKİN DİPNOTLAR**

(Tutarlar, aksi belirtilmedikçe, Türk Lirası ("TL")'nın 31 Mart 2026 tarihi itibarıyla satın alma gücü esasına göre TL olarak ifade edilmiştir.)

31.2 Yatırım faaliyetlerinden giderler

31 Mart 2026 ve 2025 tarihlerinde sona eren ara hesap dönemlerine ait yatırım faaliyetlerinden giderler aşağıdaki gibidir:

	01.01. - 31.03.2026	01.01. - 31.03.2025
Ticari olmayan borçlardan adat giderleri (Not 5)	4.493.566	-
Sabit kıymet satış zararı	12.119	-
	4.505.685	-

NOT 32 – FİNANSMAN GELİR / (GİDERLERİ)

32.1 Finansman gelirleri

31 Mart 2026 ve 2025 tarihlerinde sona eren ara hesap dönemlerine ait finansman gelirleri aşağıdaki gibidir:

	01.01. - 31.03.2026	01.01. - 31.03.2025
Kur farkı gelirleri	2.638.895	-
Faiz gelirleri	1.645.167	-
	4.284.062	-

32.2 Finansman giderleri

31 Mart 2026 ve 2025 tarihlerinde sona eren ara hesap dönemlerine ait finansman giderleri aşağıdaki gibidir:

	01.01. - 31.03.2026	01.01. - 31.03.2025
Kredi faiz giderleri	35.387.974	101.915.436
Kur farkı gideri	8.752.177	59.214.087
Teminat mektubu, banka komisyon ve diğer giderler	968.572	6.366.131
	45.108.723	167.495.654

**DİTAŞ BDY YEDEK PARÇA İMALAT VE TEKNİK ANONİM ŞİRKETİ
VE BAĞLI ORTAKLIKLARI**

31 MART 2026 TARİHİNDE SONA EREN ARA HESAP DÖNEMİNE AİT
KONSOLİDE FİNANSAL TABLOLARA İLİŞKİN DİPNOTLAR

(Tutarlar, aksi belirtilmedikçe, Türk Lirası ("TL")'nın 31 Mart 2026 tarihi itibarıyla satın alma gücü esasına göre TL olarak ifade edilmiştir.)

NOT 33 – PARASAL KAZANÇ / (KAYIP), NET

31 Mart 2026 ve 2025 tarihlerinde sona eren ara hesap dönemlerine ait parasal kazanç / (kayıp), net tutarının, Ana Ortaklık Şirket ve bağlı ortaklıklarının konsolidasyon ve eliminasyon işlemleri öncesinde, oluştuğu parasal olmayan hesap bazda detayı aşağıdaki gibidir;

	01.01. - 31.03.2026	01.01. - 31.03.2025
<u>Finansal Durum Tablosu Kalemleri</u>		
Stoklar	15.126.060	2.146.432
Peşin Ödenmiş Giderler	763.547	(6.708.463)
Bağlı Ortaklıklar	25.816.237	-
Kullanım Hakkı Varlıkları	6.207.734	(35.918.364)
Maddi Duran Varlıklar	192.303.136	15.533.299
Maddi Olmayan Duran Varlıklar	13.451.908	-
Ertelenmiş Vergi Varlığı / (Yükümlülüğü)	(33.870.397)	(4.302.310)
Ödenmiş Sermaye	(117.718.856)	(27.524.783)
Paylara İlişkin Primler/İskontolar	(490.226)	(491.232)
Kar veya Zararda Yeniden Sınıflandırılmayacak Birikmiş Diğer Kapsamlı Gelir veya Giderler		
- Tanımlanmış Fayda Planları Yeniden Ölçüm Kazançları (Kayıpları)	23.542.054	-
- Maddi Duran Varlıklar Yeniden Değerleme Artışları/Azalışları	(108.636.790)	-
Kardan Ayrılan Kısıtlanmış Yedekler	(3.814.053)	(3.821.854)
Geçmiş Yıllar Kar / Zararları	96.344.845	77.211.903
<u>Kar veya Zarar Tablosu Kalemleri</u>		
Hasılat	(17.689.726)	(13.916.272)
Satışların Maliyeti	20.455.754	67.097.589
Genel Yönetim Giderleri	979.464	3.604.370
Pazarlama Giderleri	967.573	2.196.765
Araştırma ve Geliştirme Giderleri	26.364	12.492.898
Esas Faaliyetlerden Diğer Gelirler / (Giderler), net	30.346	232.289
Yatırım Faaliyetlerinden Gelirler / (Giderler), net	94.533	(453.242)
Finansman Gelirleri / (Giderleri), net	901.835	3.240.609
Parasal Kazanç / (Kayıp), net	114.791.342	90.619.634

**DİTAŞ BDY YEDEK PARÇA İMALAT VE TEKNİK ANONİM ŞİRKETİ
VE BAĞLI ORTAKLIKLARI**

**31 MART 2026 TARİHİNDE SONA EREN ARA HESAP DÖNEMİNE AİT
KONSOLİDE FİNANSAL TABLOLARA İLİŞKİN DİPNOTLAR**

(Tutarlar, aksi belirtilmedikçe, Türk Lirası (“TL”)’nin 31 Mart 2026 tarihi itibarıyla satın alma gücü esasına göre TL olarak ifade edilmiştir.)

NOT 34 – VERGİ VARLIK VE YÜKÜMLÜLÜKLERİ

Ertelenmiş Vergi

Grup’un ertelenmiş vergi aktifi ve yükümlülüğü, TMS / TFRS’ye göre hazırlanan finansal tablolar ile Grup’un yasal kayıtları arasındaki geçici farklardan oluşmaktadır. Bu farklar TMS / TFRS ve vergi amaçlı hazırlanan tablolarda gelir ve giderlerin değişik raporlama dönemlerinde vergilendirilmesinden kaynaklanmaktadır.

31 Mart 2026 ve 31 Aralık 2025 tarihleri itibarıyla, ertelenmiş vergi hesaplamasında; “TMS 12 Gelir Vergileri” standardının ölçme başlığı içerisinde yer verilen “ertelenmiş vergi varlıkları veya borçları raporlama dönemi sonu itibarıyla yürürlükte olan veya yürürlüğe girmesi kesine yakın olan vergi oranlarına (ve vergi kanunlarına) dayanılarak varlıkların gelire dönüştüğü veya borçların ödendiği dönemlerde uygulanması beklenen vergi oranları kullanılmak suretiyle hesaplanır” hükmü gereği, %25 oranı dikkate alınmıştır.

Konsolide finansal durum tablosu tarihleri itibarıyla birikmiş geçici farklar ve ertelenen vergi varlık ve yükümlülüklerinin yürürlükteki vergi oranları kullanılarak hazırlanan dökümü aşağıdaki gibidir:

	31 Mart 2026		31 Aralık 2025	
	Toplam geçici farklar	Ertelenen vergi varlığı/ yükümlülüğü	Toplam geçici farklar	Ertelenen vergi varlığı/ yükümlülüğü
<u>Ertelenen vergi varlıkları:</u>				
Stok değer düşüklüğü karşılığı	483.941	120.985	-	-
Kıdem tazminatı karşılığı	122.424.688	30.606.172	123.488.126	30.872.031
Gerçekleşmemiş satışların geri çekilmesi	19.071.042	4.767.761	22.991.761	5.747.940
Alacaklar reeskontu	11.237.825	2.809.456	-	-
Şüpheli alacak karşılığı	2.635.097	658.774	1.815.663	453.916
Kredi faiz tahakkuku	1.655.880	413.616	3.387.230	846.808
Kullanılmayan izin karşılığı	46.158.455	11.539.614	29.963.866	7.490.967
Gider tahakkuku	812.500	203.125	-	-
Dava karşılığı	8.422.081	2.105.520	8.759.632	2.189.908
Kur farkı giderleri	1.269.717	317.429	-	-
Diğer	40.299.809	10.074.952	34.190.325	8.547.581
Ertelenen vergi varlıkları		63.617.404		56.149.151

**DİTAŞ BDY YEDEK PARÇA İMALAT VE TEKNİK ANONİM ŞİRKETİ
VE BAĞLI ORTAKLIKLARI**

**31 MART 2026 TARİHİNDE SONA EREN ARA HESAP DÖNEMİNE AİT
KONSOLİDE FİNANSAL TABLOLARA İLİŞKİN DİPNOTLAR**

(Tutarlar, aksi belirtilmedikçe, Türk Lirası ("TL")'nın 31 Mart 2026 tarihi itibarıyla satın alma gücü esasına göre TL olarak ifade edilmiştir.)

	31 Mart 2026		31 Aralık 2025	
	Toplam geçici farklar	Ertelenen vergi varlığı/ yükümlülüğü	Toplam geçici farklar	Ertelenen vergi varlığı/ yükümlülüğü
<u>Ertelenen vergi yükümlülükleri:</u>				
Stoklar	(29.109.823)	(7.002.443)	(50.653.197)	(12.663.299)
Maddi ve maddi olmayan duran varlıkların endeks ve amortisman farkları	(1.750.623.965)	(437.655.991)	(1.668.476.056)	(417.119.014)
Borçlar reeskontu	(12.850.589)	(3.212.647)	-	-
Kur farkı gelirleri	(5.066.124)	(1.266.533)	-	-
Diğer	(1.840.060)	(460.014)	-	-
Ertelenen vergi yükümlülükleri		(449.597.628)		(429.782.313)
Ertelenen vergi varlıkları / (yükümlülükleri), net		(385.980.224)		(373.633.162)

31 Mart 2026 ve 2025 tarihlerinde sona eren ara hesap dönemlerine ait vergi geliri/gideri aşağıdaki gibidir:

	01.01. - 31.03.2026	01.01. - 31.03.2025
Dönem Vergi Geliri / (Gideri)	-	-
Ertelenmiş Vergi Geliri / (Gideri)	(11.952.312)	26.875.648
Vergi geliri / (gideri), net	(11.952.312)	26.875.648

31 Mart 2026 ve 2025 tarihlerinde sona eren ara hesap dönemlerine ait ertelenmiş vergi geliri / (giderine) ait hareket tablosu aşağıdaki gibidir:

	01.01. - 31.03.2026	01.01. - 31.03.2025
Dönem başı açılış bakiyesi	373.633.162	(19.065.698)
Özkaynakta muhasebeleştirilen ertelenmiş vergi	394.750	-
Tanımlanmış Fayda Planları Yeniden Ölçüm Kazançları (Kayıpları)	394.750	-
Ertelenen vergi varlıkları / (yükümlülükleri), net	(385.980.224)	45.941.346
Ertelenmiş vergi geliri / (gideri), net	(11.952.312)	26.875.648

**DİTAŞ BDY YEDEK PARÇA İMALAT VE TEKNİK ANONİM ŞİRKETİ
VE BAĞLI ORTAKLIKLARI**

**31 MART 2026 TARİHİNDE SONA EREN ARA HESAP DÖNEMİNE AİT
KONSOLİDE FİNANSAL TABLOLARA İLİŞKİN DİPNOTLAR**

(Tutarlar, aksi belirtilmedikçe, Türk Lirası ("TL")'nın 31 Mart 2026 tarihi itibarıyla satın alma gücü esasına göre TL olarak ifade edilmiştir.)

31 Mart 2026 ve 2025 tarihlerinde sona eren ara hesap dönemlerine ait dönem vergi geliri / (gideri) hesaplama tablosu aşağıdaki gibidir:

	01.01. - 31.03.2026	01.01. - 31.03.2025
Denetlenmemiş vergi öncesi kar / (zarar)	(24.494.725)	(140.797.115)
Matraha ilaveler / indirimler toplamı	24.494.725	140.797.115
Denetlenmemiş mali kar / (zarar)	-	-
Geçerli vergi oranı	25%	25%
Hesaplanan vergi	-	-
Parasal kazanç / (kayıp), net	-	-
Kar veya Zarar tablosundaki kurumlar vergisi karşılığı	-	-

31 Mart 2026 ve 31 Aralık 2025 tarihleri itibarıyla Grup'un cari dönem vergisiyle ilgili varlıkları aşağıdaki gibidir:

	31.03.2026	31.12.2025
Cari dönem vergisiyle ilgili varlıklar	2.026.835	1.921.058
	2.026.835	1.921.058

Kurumlar Vergisi

Grup, Türkiye'de geçerli olan kurumlar vergisine tabidir. Grup'un cari dönem faaliyet sonuçlarına ilişkin tahmini vergi yükümlülükleri için ekli finansal tablolarda gerekli karşılıklar ayrılmıştır.

Vergiye tabi kurum kazancı üzerinden tahakkuk ettirilecek kurumlar vergisi oranı, ticari kazancın tespitinde gider yazılan vergi matrahından indirilemeyen giderlerin eklenmesi ve vergiden istisna kazançlar, vergiye tabi olmayan gelirler ve diğer indirimler (varsa geçmiş yıl zararları ve tercih edildiği takdirde kullanılan yatırım indirimleri) düşüldükten sonra kalan matrah üzerinden hesaplanmaktadır.

Türkiye'de geçici vergi üçer aylık dönemler itibarıyla hesaplanmakta ve tahakkuk ettirilmektedir. 2026 yılı kurum kazançlarının geçici vergi dönemleri itibarıyla vergilendirilmesi aşamasında kurum kazançları üzerinden hesaplanması gereken geçici vergi oranı %25'tir (2025: %25).

Türkiye'de vergi değerlendirmesiyle ilgili kesin ve kati bir mutabakatlaşma prosedürü bulunmamaktadır. Şirketler ilgili yılın hesap kapama dönemini takip eden yılın 1-30 Nisan tarihleri arasında (özel hesap dönemine sahip olanlarda dönem kapanışını izleyen dördüncü ayın 1-30 tarihleri arasında) vergi beyannamelerini hazırlamaktadır. Vergi Dairesi tarafından bu beyannameler ve buna baz olan muhasebe kayıtları 5 yıl içerisinde incelenerek değiştirilebilir.

**DİTAŞ BDY YEDEK PARÇA İMALAT VE TEKNİK ANONİM ŞİRKETİ
VE BAĞLI ORTAKLIKLARI**

**31 MART 2026 TARİHİNDE SONA EREN ARA HESAP DÖNEMİNE AİT
KONSOLİDE FİNANSAL TABLOLARA İLİŞKİN DİPNOTLAR**

(Tutarlar, aksi belirtilmedikçe, Türk Lirası ("TL")'nın 31 Mart 2026 tarihi itibarıyla satın alma gücü esasına göre TL olarak ifade edilmiştir.)

Gelir Vergisi Stopajı

Kurumlar vergisine ek olarak, dağıtılması durumunda kâr payı elde eden ve bu kar paylarını kurum kazancına dahil ederek beyan eden tam mükellef kurumlara ve yabancı Şirketlerin Türkiye'deki şubelerine dağıtılanlar hariç olmak üzere kar payları üzerinden ayrıca gelir vergisi stopajı hesaplanması gerekmektedir. Gelir vergisi stopaj oranı, rapor tarihi itibarıyla %15'tir. Dağıtılmayıp sermayeye ilave edilen kar payları ise gelir vergisi stopajına tabi değildir.

NOT 35 – PAY BAŞINA KAZANÇ / (ZARAR)

31 Mart 2026 ve 2025 tarihlerinde sona eren ara hesap dönemlerine ait nominal değeri 1 TL olan pay başına kazanç / (zarar) aşağıdaki gibidir:

	01.01.- 31.03.2026	01.01.- 31.03.2025
Dönem karı / (zararı), net	24.742.161	(128.271.639)
Kontrol gücü olmayan paylara ait dönem kar / (zararı), net (Not 26.6)	(180.791)	(2.885.265)
Ana ortaklığa ait dönem karı / (zararı), net	24.922.952	(125.386.374)
Pay adedi (*)	89.250.000	85.000.000
Pay başına düşen basit ve pay başına bölünmüş kazanç / (zarar) (TL)	0,28	(1,48)

(*) Pay adedi, sermaye artırım tarihleri dikkate alınarak, ağırlıklı ortalama yöntemine göre hesaplanmıştır.

**DİTAŞ BDY YEDEK PARÇA İMALAT VE TEKNİK ANONİM ŞİRKETİ
VE BAĞLI ORTAKLIKLARI**

31 MART 2026 TARİHİNDE SONA EREN ARA HESAP DÖNEMİNE AİT
KONSOLİDE FİNANSAL TABLOLARA İLİŞKİN DİPNOTLAR

(Tutarlar, aksi belirtilmedikçe, Türk Lirası ("TL")'nın 31 Mart 2026 tarihi itibarıyla satın alma gücü esasına göre TL olarak ifade edilmiştir.)

NOT 36 – FİNANSAL ARAÇLARDAN KAYNAKLANAN RİSKLERİN NİTELİĞİ VE DÜZEYİ

Finansal Araçlar

Kredi riski

Finansal aracın taraflarından birinin sözleşmeye bağlı yükümlülüğünü yerine getirememesi nedeniyle Grup'a finansal bir kayıp oluşturması riski, kredi riski olarak tanımlanır. Grup, vadeli satışlarından kaynaklanan ticari alacakları, diğer alacakları ve bankalarda tutulan mevduatları dolayısıyla kredi riskine maruz kalmaktadır. Grup yönetimi müşterilerden alacakları ile ilgili kredi riskini her bir müşteri için ayrı ayrı olmak kaydıyla kredi limitleri belirleyerek ve gerektiği takdirde teminat alarak riskli gördüğü müşterilerine ise sadece nakit tahsilat yoluyla satış yaparak azaltmaktadır. Grup'un tahsilat riski esas olarak ticari alacaklarından doğabilmektedir. Ticari alacaklar, Grup yönetimince geçmiş tecrübeler ve cari ekonomik durum göz önüne alınarak değerlendirilmekte ve uygun miktarda şüpheli alacak karşılığı ayrıldıktan sonra finansal durum tablosunda net olarak gösterilmektedir.

Grup'un 31 Mart 2026 tarihi itibarıyla finansal araç türleri itibarıyla maruz kaldığı kredi riskleri aşağıda belirtilmiştir:

	Ticari alacaklar		Diğer Alacaklar		Bankalardaki	
	İlişkili Taraf	Diğer Taraf	İlişkili Taraf	Diğer Taraf	Mevduat	Diğer
Raporlama tarihi itibarıyla maruz kalınan azami kredi riski (A+B+C+D+E) (*)	-	506.433.534	-	17.053.248	57.995.630	-
Azami riski teminat, vs ile güvence altına alınmış kısmı	-	113.969.468	-	-	-	-
A. Vadesi geçmemiş ya da değer düşüklüğüne uğramamış finansal varlıkların net defter değeri	-	506.144.334	-	17.053.248	57.995.630	-
B. Koşulları yeniden görüşülmüş bulunan, aksi takdirde vadesi geçmiş veya değer düşüklüğüne uğramış sayılacak finansal varlıkların defter değeri	-	-	-	-	-	-
C. Vadesi geçmiş ancak değer düşüklüğüne uğramamış varlıkların net defter değeri (Not 9)	-	289.200	-	-	-	-
-Teminat vs ile güvence altına alınmış kısmı	-	-	-	-	-	-
D. Değer düşüklüğüne uğrayan varlıkların net defter değerleri	-	-	-	-	-	-
-Vadesi geçmiş (brüt defter değeri)	-	4.285.097	-	-	-	-
-Değer düşüklüğü (-)	-	(4.285.097)	-	-	-	-
Net değerinin teminat, vs ile güvence altına alınmış kısmı	-	-	-	-	-	-
Vadesi geçmemiş (brüt defter değeri)	-	-	-	-	-	-
Değer düşüklüğü (-)	-	-	-	-	-	-
- Net değerinin teminat, vs ile güvence altına alınmış kısmı	-	-	-	-	-	-
E. Finansal durum tablosu dışı kredi riski içeren unsurlar	-	-	-	-	-	-

(*) Bu alan tabloda yer alan A, B, C, D ve E satırlarının toplamını ifade etmektedir. Söz konusu tutarın belirlenmesinde, alınan teminatlar gibi, kredi güvenilirliğinde artış sağlayan unsurlar dikkate alınmamıştır.

**DİTAŞ BDY YEDEK PARÇA İMALAT VE TEKNİK ANONİM ŞİRKETİ
VE BAĞLI ORTAKLIKLARI**

**31 MART 2026 TARİHİNDE SONA EREN ARA HESAP DÖNEMİNE AİT
KONSOLİDE FİNANSAL TABLOLARA İLİŞKİN DİPNOTLAR**

(Tutarlar, aksi belirtilmedikçe, Türk Lirası ("TL")'nın 31 Mart 2026 tarihi itibarıyla satın alma gücü esasına göre TL olarak ifade edilmiştir.)

Grup'un 31 Aralık 2025 tarihi itibarıyla finansal araç türleri itibarıyla maruz kaldığı kredi riskleri aşağıda belirtilmiştir:

	Ticari alacaklar		Diğer Alacaklar		Bankalardaki	
	İlişkili Taraf	Diğer Taraf	İlişkili Taraf	Diğer Taraf	Mevduat	Diğer
Raporlama tarihi itibarıyla maruz kalınan azami kredi riski (A+B+C+D+E) (*)	-	405.799.528	-	13.902.061	36.822.278	-
Azami riski teminat, vs ile güvence altına alınmış kısmı	-	132.337.905	-	-	-	-
A. Vadesi geçmemiş ya da değer düşüklüğüne uğramamış finansal varlıkların net defter değeri	-	405.799.528	-	13.902.061	36.822.278	-
B. Koşulları yeniden görülmüş bulunan, aksi taktirde vadesi geçmiş veya değer düşüklüğüne uğramış sayılacak finansal varlıkların defter değeri	-	-	-	-	-	-
C. Vadesi geçmiş ancak değer düşüklüğüne uğramamış varlıkların net defter değeri (Not 9)	-	-	-	-	-	-
-Teminat vs ile güvence altına alınmış kısmı	-	-	-	-	-	-
D. Değer düşüklüğüne uğrayan varlıkların net defter değerleri	-	-	-	-	-	-
-Vadesi geçmiş (brüt defter değeri)	-	1.815.663	-	-	-	-
-Değer düşüklüğü (-)	-	(1.815.663)	-	-	-	-
Net değer teminat, vs ile güvence altına alınmış kısmı	-	-	-	-	-	-
Vadesi geçmemiş (brüt defter değeri)	-	-	-	-	-	-
Değer düşüklüğü (-)	-	-	-	-	-	-
- Net değer teminat, vs ile güvence altına alınmış kısmı	-	-	-	-	-	-
E. Finansal durum tablosu dışı kredi riski içeren unsurlar	-	-	-	-	-	-

(*) Bu alan tabloda yer alan A, B, C, D ve E satırlarının toplamını ifade etmektedir. Söz konusu tutarın belirlenmesinde, alınan teminatlar gibi, kredi güvenilirliğinde artış sağlayan unsurlar dikkate alınmamıştır.

Faiz oranı riski

Piyasadaki fiyatların değişmesiyle finansal araçların değerlerinde dalgalanmalar oluşabilir. Söz konusu dalgalanmalar, menkul kıymetlerdeki fiyat değişikliğinden veya bu menkul kıymeti çıkaran tarafa özgü veya tüm piyasayı etkileyen faktörlerden kaynaklanabilir. Grup'un faiz oranı riski başlıca banka kredilerine bağlıdır.

Faiz taşıyan finansal borçların faiz oranı değişiklik göstermesine karşın faiz taşıyan finansal varlıkların sabit faiz oranı bulunmaktadır ve gelecek yıllardaki nakit akışı bu varlıkların büyüklüğü ile değişim göstermemektedir. Grup'un piyasa faiz oranlarının değişmesine karşı olan risk açıklığı, her şeyden önce Grup'un değişken faiz oranlı borç yükümlülüklerine bağlıdır. Grup'un bu konudaki politikası ise faiz maliyetini, sabit ve değişken faizli borçlar kullanarak yönetmektir.

Faiz Oranı Riskine Duyarlılık Analizi

Eğer değişken faizli TL olarak alınan kredilerin faiz oranı, diğer tüm değişkenler sabitken, 100 baz puan (%1) daha yüksek / düşük olsaydı, döneme ait vergi öncesi kar, daha yüksek / düşük faiz giderlerinden dolayı, 31 Mart 2026 tarihinde sona eren hesap döneminde 2.610.792 TL daha düşük / yüksek olacaktı (31 Aralık 2025: 45.016 TL).

**DİTAŞ BDY YEDEK PARÇA İMALAT VE TEKNİK ANONİM ŞİRKETİ
VE BAĞLI ORTAKLIKLARI**

31 MART 2026 TARİHİNDE SONA EREN ARA HESAP DÖNEMİNE AİT
KONSOLİDE FİNANSAL TABLOLARA İLİŞKİN DİPNOTLAR

(Tutarlar, aksi belirtilmedikçe, Türk Lirası ("TL")'nın 31 Mart 2026 tarihi itibarıyla satın alma gücü esasına göre TL olarak ifade edilmiştir.)

Grup'un faiz pozisyonu tablosu aşağıdaki gibidir:

	31.03.2026	31.12.2025
Sabit faizli finansal araçlar		
Finansal yükümlülükler	98.801.713	679.723.285
Değişken faizli finansal araçlar		
Finansal yükümlülükler	261.079.227	4.501.643

Likidite riski

Likidite riski, Grup'un net fonlama yükümlülüklerini yerine getirmeme ihtimalidir. Piyasalarda meydana gelen bozulmalar veya kredi puanının düşürülmesi gibi fon kaynaklarının azalması sonucunu doğuran olayların meydana gelmesi, likidite riskinin oluşmasına sebebiyet vermektedir. Grup yönetimi, fon kaynaklarını dağıtarak mevcut ve muhtemel yükümlülüklerini yerine getirmek için yeterli tutarda nakit ve benzeri kaynağı bulundurmaya suretiyle likidite riskini yönetmektedir.

Grup'un 31 Mart 2026 tarihi itibarıyla likidite riskini gösteren tablolar aşağıdaki gibidir:

Sözleşme uyarınca vadeler	Defter Değeri	Sözleşme uyarınca nakit çıkışlar toplamı (=I+II+III)	3 Aydan Kısa (I)	3 - 12 Ay arası (II)	1- 5 Yıl arası (III)
Türev Olmayan Finansal Yükümlülükler					
Finansal borçlar	332.804.597	424.943.449	69.568.839	305.892.518	49.482.092
Kiralama yükümlülükleri	27.076.343	4.939.459	2.323.124	2.376.248	240.087
	359.880.940	429.882.908	71.891.963	308.268.766	49.722.179

Beklenen vadeler	Defter Değeri	Beklenen vade uyarınca nakit çıkışlar toplamı (=I+II+III)	3 Aydan Kısa (I)	3 - 12 Ay arası (II)	1- 5 Yıl arası (III)
Türev Olmayan Finansal Yükümlülükler					
Ticari borçlar	406.174.661	419.025.250	419.025.250	-	-
Diğer borçlar	1.060.542.329	1.060.542.329	953.299.214	107.243.115	-
	1.466.716.990	1.479.567.579	1.372.324.464	107.243.115	-

**DİTAŞ BDY YEDEK PARÇA İMALAT VE TEKNİK ANONİM ŞİRKETİ
VE BAĞLI ORTAKLIKLARI**

31 MART 2026 TARİHİNDE SONA EREN ARA HESAP DÖNEMİNE AİT
KONSOLİDE FİNANSAL TABLOLARA İLİŞKİN DİPNOTLAR

(Tutarlar, aksi belirtilmedikçe, Türk Lirası ("TL")'nın 31 Mart 2026 tarihi itibarıyla satın alma gücü esasına göre TL olarak ifade edilmiştir.)

Grup'un 31 Aralık 2025 tarihi itibarıyla likidite riskini gösteren tablolar aşağıdaki gibidir:

Sözleşme uyarınca vadeler	Defter Değeri	Sözleşme uyarınca nakit çıkışlar toplamı (=I+II+III)	3 Aydan Kısa (I)	3 - 12 Ay arası (II)	1- 5 Yıl arası (III)
Türev Olmayan Finansal Yükümlülükler					
Finansal borçlar	662.557.051	800.877.791	353.442.301	407.012.294	40.423.196
Kiralama yükümlülükleri	21.667.877	45.058.700	6.524.814	14.486.928	24.046.958
	684.224.928	845.936.491	359.967.115	421.499.222	64.470.154

Beklenen vadeler	Defter Değeri	Beklenen vade uyarınca nakit çıkışlar toplamı (=I+II+III)	3 Aydan Kısa (I)	3 - 12 Ay arası (II)	1- 5 Yıl arası (III)
Türev Olmayan Finansal Yükümlülükler					
Ticari borçlar	385.124.681	385.124.681	135.256.160	249.868.521	-
Diğer borçlar	841.162.629	841.162.629	-	841.162.629	-
	1.226.287.310	1.226.287.310	135.256.160	1.091.031.150	-

DİTAŞ BDY YEDEK PARÇA İMALAT VE TEKNİK ANONİM ŞİRKETİ
VE BAĞLI ORTAKLIKLARI

31 MART 2026 TARİHİNDE SONA EREN ARA HESAP DÖNEMİNE AİT
KONSOLİDE FİNANSAL TABLOLARA İLİŞKİN DİPNOTLAR

(Tutarlar, aksi belirtilmedikçe, Türk Lirası ("TL")'nın 31 Mart 2026 tarihi itibarıyla satın alma gücü esasına göre TL olarak ifade edilmiştir.)

Kur riski

Yabancı para varlıklar, yükümlülükler ve finansal durum tablosu dışı yükümlülüklerle sahip olma durumunda ortaya çıkan kur hareketlerinden kaynaklanacak etkilere kur riski denir. Dönem içinde gerçekleşen dövizli işlemler, işlem tarihlerinde geçerli olan döviz kurları üzerinden çevrilmiştir. Döviz dayalı parasal varlık ve yükümlülükler, dönem sonunda geçerli olan döviz kurları üzerinden çevrilmiştir. Döviz dayalı parasal varlık ve yükümlülüklerin çevrimlerinden doğan kur kazancı veya zararları, kar/zarar tablosuna yansıtılmıştır.

31 Mart 2026 tarihi itibarıyla Grup'un sahip olduğu yabancı para tanımlı varlık ve borçlar aşağıdaki gibidir:

	TL karşılığı fonksiyonel para birimi	USD	EURO	GBP	JPY
1. Ticari Alacaklar	354.560.643	1.561.730	5.495.642	91.130	-
2a. Parasal Finansal Varlıklar (Kasa, banka hesapları dahil)	7.530.101	57.924	97.358	2	-
2b. Parasal olmayan finansal varlıklar	1.426.023	-	28.000	-	-
3. Diğer	-	-	-	-	-
4. Dönen Varlıklar (1+2+3)	363.516.767	1.619.654	5.621.000	91.132	-
5. Ticari Alacaklar	-	-	-	-	-
6a. Parasal Finansal Varlıklar	8.734.392	-	171.500	-	-
6b. Parasal olmayan finansal varlıklar	-	-	-	-	-
7. Diğer	-	-	-	-	-
8. Duran Varlıklar (5+6+7)	8.734.392	-	171.500	-	-
9. Toplam Varlıklar (4+8)	372.251.159	1.619.654	5.792.500	91.132	-
10. Ticari Borçlar	237.648.647	2.844.192	2.148.464	16.860	1.935.118
11. Finansal Yükümlülükler	39.689.136	-	777.895	-	-
12a. Parasal olan diğer yükümlülükler	404.607.673	1.601.306	6.534.300	-	-
12b. Parasal olmayan diğer yükümlülükler	-	-	-	-	-
13. Kısa vadeli yükümlülükler (10+11+12)	681.945.456	4.445.498	9.460.659	16.860	1.935.118
14. Ticari Borçlar	-	-	-	-	-
15. Finansal Yükümlülükler	30.842.468	-	604.503	-	-
16a. Parasal olan diğer yükümlülükler	-	-	-	-	-
16b. Parasal olmayan diğer yükümlülükler	-	-	-	-	-
17. Uzun vadeli yükümlülükler (14+15+16)	30.842.468	-	604.503	-	-
18. Toplam yükümlülükler	712.787.924	4.445.498	10.065.162	16.860	1.935.118
19. Bilanço dışı türev araçlarının net varlık / yükümlülük pozisyonu (19a-19b)	-	-	-	-	-
19a. Hedge edilen toplam varlık tutarı	-	-	-	-	-
19b. Hedge edilen toplam yükümlülük tutarı	-	-	-	-	-
20. Net yabancı para varlık/yükümlülük pozisyonu (9- 18+19)	(340.536.765)	(2.825.844)	(4.272.662)	74.272	(1.935.118)
21. Parasal Kalemler Net yabancı para varlık/yükümlülük pozisyonu (UFRS 7.B23) (=1+2a+5+6a-10-11-12a-14-15-16a)	(341.962.788)	(2.825.844)	(4.300.662)	74.272	(1.935.118)
22. Döviz hedge'i için kullanılan finansal araçların toplam gerçeğe uygun değeri	-	-	-	-	-
23. İhracat	413.198.051	1.323.585	6.859.438	93.381	-
24. İthalat	26.508.322	314.596	250.254	-	-

**DİTAŞ BDY YEDEK PARÇA İMALAT VE TEKNİK ANONİM ŞİRKETİ
VE BAĞLI ORTAKLIKLARI**

**31 MART 2026 TARİHİNDE SONA EREN ARA HESAP DÖNEMİNE AİT
KONSOLİDE FİNANSAL TABLOLARA İLİŞKİN DİPNOTLAR**

(Tutarlar, aksi belirtilmedikçe, Türk Lirası ("TL")'nın 31 Mart 2026 tarihi itibarıyla satın alma gücü esasına göre TL olarak ifade edilmiştir.)

31 Aralık 2025 tarihi itibarıyla Grup'un sahip olduğu yabancı para tanımlı varlık ve borçlar aşağıdaki gibidir:

	TL karşılığı fonksiyonel para birimi	USD	EURO	GBP
1. Ticari Alacaklar	280.161.748	1.248.228	3.889.912	95.816
2a. Parasal Finansal Varlıklar (Kasa,banka hesapları dahil)	11.404.182	3.490	203.121	-
2b. Parasal olmayan finansal varlıklar	7.489.906	8.851	127.815	-
3. Diğer	-	-	-	-
4.Dönen Varlıklar (1+2+3)	299.055.836	1.260.569	4.220.848	95.816
5. Ticari Alacaklar	-	-	-	-
6a. Parasal Finansal Varlıklar	-	-	-	-
6b. Parasal olmayan finansal varlıklar	-	-	-	-
7. Diğer	-	-	-	-
8. Duran Varlıklar (5+6+7)	-	-	-	-
9. Toplam Varlıklar (4+8)	299.055.836	1.260.569	4.220.848	95.816
10. Ticari Borçlar	218.304.138	2.559.892	1.753.818	8.923
11. Finansal Yükümlülükler	139.455.424	-	2.520.217	-
12a. Parasal olan diğer yükümlülükler	-	-	-	-
12b. Parasal olmayan diğer yükümlülükler	-	-	-	-
13. Kısa vadeli yükümlülükler (10+11+12)	357.759.562	2.559.892	4.274.035	8.923
14. Ticari Borçlar	-	-	-	-
15. Finansal Yükümlülükler	-	-	-	-
16a. Parasal olan diğer yükümlülükler	-	-	-	-
16b. Parasal olmayan diğer yükümlülükler	-	-	-	-
17. Uzun vadeli yükümlülükler(14+15+16)	-	-	-	-
18. Toplam yükümlülükler	357.759.562	2.559.892	4.274.035	8.923
19. Bilanço dışı türev araçlarının net varlık / yükümlülük pozisyonu (19a-19b)	-	-	-	-
19a. Hedge edilen toplam varlık tutarı	-	-	-	-
19b. Hedge edilen toplam yükümlülük tutarı	-	-	-	-
20. Net yabancı para varlık/yükümlülük pozisyonu (9-18+19)	(58.703.726)	(1.299.323)	(53.187)	86.893
21. Parasal Kalemler Net yabancı para varlık/yükümlülük pozisyonu (UFRS 7.B23) (=1+2a+5+6a-10-11-12a-14-15-16a)	(58.703.726)	(1.299.323)	(53.187)	86.893
22. Döviz hedge'i için kullanılan finansal araçların toplam gerçeğe uygun değeri	-	-	-	-
23. İhracat	1.150.370.183	5.432.602	15.995.374	144.385
24. İthalat	190.511.067	1.898.582	1.610.745	187.522

**DİTAŞ BDY YEDEK PARÇA İMALAT VE TEKNİK ANONİM ŞİRKETİ
VE BAĞLI ORTAKLIKLARI**

**31 MART 2026 TARİHİNDE SONA EREN ARA HESAP DÖNEMİNE AİT
KONSOLİDE FİNANSAL TABLOLARA İLİŞKİN DİPNOTLAR**

(Tutarlar, aksi belirtilmedikçe, Türk Lirası ("TL")'nin 31 Mart 2026 tarihi itibarıyla satın alma gücü esasına göre TL olarak ifade edilmiştir.)

Kur Riskine Duyarlılık Analizi

31 Mart 2026 tarihi itibarıyla konsolide finansal durum tablosu yabancı para pozisyonuna göre, Türk Lirası yabancı paralar karşısında %10 oranında değer kazansaydı / kaybetseydi ve diğer tüm değişkenler sabit kalsaydı, aynı tarihte sona eren hesap döneminde, yabancı para biriminden olan varlık ve yükümlülüklerden oluşan kur farkı karı / zararı sonucu net zarar 34.053.677 TL daha yüksek / düşük olacaktı.

	Kar / (Zarar)		Özkaynaklar	
	Yabancı paranın değer kazanması	Yabancı paranın değer kaybetmesi	Yabancı paranın değer kazanması	Yabancı paranın değer kaybetmesi
ABD Doları'nın TL karşısında %10 değer kazanması / kaybetmesi halinde				
1-ABD Doları net varlık / yükümlülüğü	(12.581.209)	12.581.209	(12.581.209)	12.581.209
2-ABD Doları riskinden korunan kısım (-)	-	-	-	-
3-ABD Doları Net etki (1+2)	(12.581.209)	12.581.209	(12.581.209)	12.581.209
Euro'nun TL karşısında %10 değer kazanması / kaybetmesi halinde				
4-Euro net varlık / yükümlülüğü	(21.852.809)	21.852.809	(21.852.809)	21.852.809
5-Euro riskinden korunan kısım (-)	-	-	-	-
6-Euro Net etki (4+5)	(21.852.809)	21.852.809	(21.852.809)	21.852.809
İngiliz Sterlini'nin TL karşısında %10 değer kazanması / kaybetmesi halinde				
7-İngiliz Sterlini net varlık / yükümlülüğü	434.390	(434.390)	434.390	(434.390)
8-İngiliz Sterlini riskinden korunan kısım (-)	-	-	-	-
9-İngiliz Sterlini Net etki (7+8)	434.390	(434.390)	434.390	(434.390)
Japon Yeni'nin TL karşısında % 10 değer kazanması / kaybetmesi halinde				
10-Japon Yeni net varlık / yükümlülüğü	(54.049)	54.049	(54.049)	54.049
11- Japon Yeni riskinden korunan kısım (-)	-	-	-	-
12- Japon Yeni Net etki (10+11)	(54.049)	54.049	(54.049)	54.049
TOPLAM (3+6+9+12)	(34.053.677)	34.053.677	(34.053.677)	34.053.677

31 Aralık 2025 tarihi itibarıyla konsolide finansal durum tablosu yabancı para pozisyonuna göre, Türk Lirası yabancı paralar karşısında %10 oranında değer kazansaydı / kaybetseydi ve diğer tüm değişkenler sabit kalsaydı, aynı tarihte sona eren hesap döneminde, yabancı para biriminden olan varlık ve yükümlülüklerden oluşan kur farkı karı / zararı sonucu net zarar 11.740.745 TL daha yüksek / düşük olacaktı.

	Kar / (Zarar)		Özkaynaklar	
	Yabancı paranın değer kazanması	Yabancı paranın değer kaybetmesi	Yabancı paranın değer kazanması	Yabancı paranın değer kaybetmesi
ABD Doları'nın TL karşısında %10 değer kazanması / kaybetmesi halinde				
1-ABD Doları net varlık / yükümlülüğü	(12.251.961)	12.251.961	(12.251.961)	12.251.961
2-ABD Doları riskinden korunan kısım (-)	-	-	-	-
3-ABD Doları Net etki (1+2)	(12.251.961)	12.251.961	(12.251.961)	12.251.961
Euro'nun TL karşısında %10 değer kazanması / kaybetmesi halinde				
4-Euro net varlık / yükümlülüğü	(588.617)	588.617	(588.617)	588.617
5-Euro riskinden korunan kısım (-)	-	-	-	-
6-Euro Net etki (4+5)	(588.617)	588.617	(588.617)	588.617
İngiliz Sterlini'nin TL karşısında %10 değer kazanması / kaybetmesi halinde				
7-İngiliz Sterlini net varlık / yükümlülüğü	1.099.833	(1.099.833)	1.099.833	(1.099.833)
8-İngiliz Sterlini riskinden korunan kısım (-)	-	-	-	-
9-İngiliz Sterlini Net etki (7+8)	1.099.833	(1.099.833)	1.099.833	(1.099.833)
TOPLAM (3+6+9)	(11.740.745)	11.740.745	(11.740.745)	11.740.745

**DİTAŞ BDY YEDEK PARÇA İMALAT VE TEKNİK ANONİM ŞİRKETİ
VE BAĞLI ORTAKLIKLARI**

31 MART 2026 TARİHİNDE SONA EREN ARA HESAP DÖNEMİNE AİT
KONSOLİDE FİNANSAL TABLOLARA İLİŞKİN DİPNOTLAR

(Tutarlar, aksi belirtilmedikçe, Türk Lirası ("TL")'nın 31 Mart 2026 tarihi itibarıyla satın alma gücü esasına göre TL olarak ifade edilmiştir.)

Sermaye riski yönetimi

Sermaye'yi yönetirken Grup'un hedefleri, ortaklarına getiri, diğer ortaklara fayda sağlamak için Grup'un faaliyetlerinin devamını sağlayabilmek ve sermaye maliyetini azaltmak amacıyla en uygun sermaye yapısını sürdürmektedir.

Grup, sermaye yönetimini borç/sermaye oranını kullanarak izler. Bu oran, net borcun toplam sermayeye bölünmesiyle bulunur. Net borç, hazır değerlerin toplam borç tutarından (konsolide finansal durum tablosunda gösterildiği gibi kısa ve uzun vadeli yükümlülükleri içerir) düşülmesiyle hesaplanır. Hazır değerler, nakit ve nakit benzerleri ile kısa vadeli finansal yatırımlardan oluşmaktadır. Toplam sermaye, konsolide finansal durum tablosunda gösterildiği gibi özkaynak ile net borcun toplanmasıyla hesaplanır.

31 Mart 2026 ve 31 Aralık 2025 tarihleri itibarıyla net borç / toplam sermaye oranı aşağıdaki gibidir:

	31.03.2026	31.12.2025
Toplam borçlar	2.394.657.411	2.482.743.246
Eksi: Hazır değerler	57.995.630	36.822.278
Net borç	2.336.661.781	2.445.920.968
Toplam öz sermaye	1.147.624.195	1.033.101.759
Toplam sermaye	3.484.285.976	3.479.022.727
Net Borç/Toplam Sermaye oranı	67%	70%

NOT 37 – FİNANSAL ARAÇLAR (GERÇEĞE UYGUN DEĞER AÇIKLAMALARI VE FİNANSAL RİSKTEN KORUNMA MUHASEBESİ ÇERÇEVESİNDEKİ AÇIKLAMALAR)

Gerçeğe uygun değer, zorunlu satış veya tasfiye gibi haller dışında, bir finansal aracın cari bir işlemde istekli taraflar arasında alım satıma konu olan fiyatını ifade eder. Kote edilmiş piyasa fiyatı, şayet varsa, bir finansal aracın gerçeğe uygun değerini en iyi yansıtan değerdir. Grup'un finansal araçların gerçeğe uygun değerleri Türkiye'deki finansal piyasalardan ilgili ve güvenilir bilgiler edinilebileceği ölçüde tahmin edilmiştir. Burada sunulan tahminler, Grup'un bir piyasa işleminde edinebileceği tutarları yansıtmayabilir. Grup'un finansal araçlarının gerçeğe uygun değerlerinin tahmininde aşağıda belirtilen yöntemler ve varsayımlar kullanılmıştır.

Rayiç değerleri tahmin edilmesi pratikte mümkün olan finansal enstrümanların rayiç değerlerinin tahmini için aşağıdaki yöntem ve varsayımlar kullanılmıştır:

Finansal Aktifler

Gerçeğe uygun değeri defter değerine yaklaşan parasal aktifler:

-Yabancı para bakiyeleri dönem sonu kuru üzerinden çevrilmektedir.

-Finansal durum tablosunda maliyet bedeli üzerinden gösterilen bazı finansal aktiflerin (kasa-banka) gerçeğe uygun değerlerinin finansal durum tablosu değerlerine yaklaşık oldukları varsayılmaktadır.

-Ticari alacakların gerçeğe uygun değerinin, karşılıklar ayrıldıktan sonra, taşındıkları değere yakın olduğu tahmin edilmektedir.

**DİTAŞ BDY YEDEK PARÇA İMALAT VE TEKNİK ANONİM ŞİRKETİ
VE BAĞLI ORTAKLIKLARI**

31 MART 2026 TARİHİNDE SONA EREN ARA HESAP DÖNEMİNE AİT
KONSOLİDE FİNANSAL TABLOLARA İLİŞKİN DİPNOTLAR

(Tutarlar, aksi belirtilmedikçe, Türk Lirası ("TL")'nın 31 Mart 2026 tarihi itibarıyla satın alma gücü esasına göre TL olarak ifade edilmiştir.)

Finansal Pasifler

Gerçeğe uygun değeri defter değerine yaklaşan parasal pasifler:

-Kısa vadeli krediler ve diğer parasal pasiflerin gerçeğe uygun değerlerinin, kısa dönemli olmaları dolayısıyla, defter değerlerinin yaklaşık olduğu varsayılmaktadır.

-Yabancı para cinsinden olan ve dönem sonu kurları üzerinden çevrilen uzun vadeli borçlarının gerçeğe uygun değerinin defter değerine eşit olduğu varsayılmaktadır.

-Üçüncü şahıslara ödenecek tahmini tutarları temsil eden ticari borçlar ile tahakkuk etmiş giderlerin finansal durum tablosunda taşınan defter değerlerinin piyasa değerlerine yaklaşık olduğu varsayılmıştır.

Rayıç değer ölçümleri hiyerarşi tablosu

Grup, finansal tablolarda gerçeğe uygun değer ile yansıtılan finansal araçların rayıç değer ölçümlerini her finansal araç sınıfının girdilerinin kaynağına göre, üç seviyeli hiyerarşi kullanarak, aşağıdaki şekilde sınıflandırmaktadır.

Birinci seviye: Finansal varlık ve yükümlülükler, birbirinin aynı varlık ve yükümlülükler için aktif piyasada işlem gören borsa fiyatlarından değerlendirilmiştir.

İkinci seviye: Finansal varlık ve yükümlülükler, ilgili varlık ya da yükümlülüğün birinci seviyede belirtilen borsa fiyatından başka direkt ya da indirekt olarak piyasada gözlenebilen fiyatının bulunmasında kullanılan girdilerden değerlendirilmiştir.

Üçüncü seviye: Finansal varlık ve yükümlülükler, varlık ya da yükümlülüğün gerçeğe uygun değerinin bulunmasında kullanılan piyasada gözlenebilir bir veriye dayanmayan girdilerden değerlendirilmiştir.

31 Mart 2026 ve 31 Aralık 2025 tarihlerinde sona eren hesap dönemleri içerisinde Grup, ikinci seviye ile birinci seviye arasında ve üçüncü seviyeye ya da üçüncü seviyeden herhangi bir transfer yapmamıştır.

31 Mart 2026 tarihi itibarıyla finansal araçların sınıfları ve gerçeğe uygun değerleri aşağıdaki gibidir:

	İtfa edilmiş değerinden gösterilen finansal yükümlülükler	Gerçeğe uygun değer farkı kar veya zarara yansıtılan finansal varlıklar	Defter değeri	Not
<u>Finansal varlıklar</u>				
Nakit ve nakit benzerleri	57.995.630	-	57.995.630	6
Ticari alacaklar	506.433.534	-	506.433.534	9
Finansal yatırımlar	-	327.493	327.493	7
<u>Finansal yükümlülükler</u>				
Finansal borçlar	359.880.940	-	359.880.940	8
Ticari borçlar	406.174.661	-	406.174.661	9

**DİTAŞ BDY YEDEK PARÇA İMALAT VE TEKNİK ANONİM ŞİRKETİ
VE BAĞLI ORTAKLIKLARI**

**31 MART 2026 TARİHİNDE SONA EREN ARA HESAP DÖNEMİNE AİT
KONSOLİDE FİNANSAL TABLOLARA İLİŞKİN DİPNOTLAR**

(Tutarlar, aksi belirtilmedikçe, Türk Lirası ("TL")'nın 31 Mart 2026 tarihi itibarıyla satın alma gücü esasına göre TL olarak ifade edilmiştir.)

31 Aralık 2025 tarihi itibarıyla finansal araçların sınıfları ve gerçeğe uygun değerleri aşağıdaki gibidir:

	İtfa edilmiş değerinden gösterilen finansal yükümlülükler	Gerçeğe uygun değer farkı kar veya zarara yansıtılan finansal varlıklar	Defter değeri	Not
<u>Finansal varlıklar</u>				
Nakit ve nakit benzerleri	36.822.278	-	36.822.278	6
Ticari alacaklar	405.799.528	-	405.799.528	9
Finansal yatırımlar	-	129.843	129.843	7
Türev araçlar	-	1.567.344	1.567.344	24
<u>Finansal yükümlülükler</u>				
Finansal borçlar	684.224.928	-	684.224.928	8
Ticari borçlar	385.124.681	-	385.124.681	9

NOT 38 – FİNANSAL DURUM TABLOSU TARİHİNDEN SONRAKİ OLAYLAR

Yoktur.